

＼ 集まれ！ ＼
安芸高田の
アイドル

2歳6か月児相談で
撮影します！



おがた いつき
緒方 愛月ちゃん | 吉田町
いつまでも優しい愛月でいてね♡



しんどう ゆい
新道 友結ちゃん | 吉田町
元気にスクスクと育ててね！



たかはし けいしん
高橋 佳慎ちゃん | 八千代町
いつも笑顔をありがとう。



げんだ いろは
源田 彩葉ちゃん | 吉田町
にいに、ねえねとなかよくね♡



かわの ゆな
川野 邑夏ちゃん | 吉田町
元気に楽しく過ごしてね♪



うおたに むつき
魚谷 陸希ちゃん | 八千代町
元気に育ててね！大スキだよ！

今回はここで撮影します！

日時:2月18日(火) 場所:保健センター 〇秘書広報課 秘書広報係 ☎お太助フォン 42-5627

広報あきたかた 広告募集！

知ってほしい、伝えたいを叶えます。

掲載料金
12,500円から/月

市内のご家庭に
全戸配布

発行部数
約12,150部/月



お気軽に問い合わせください
〇秘書広報課 秘書広報係 ☎お太助フォン 42-5627
◀市ホームページ 広報誌印刷物広告募集要領

こんな感じで
掲載されます！



広告掲載イメージ

企画・発行 | 安芸高田市 秘書広報課 〒731-0592 広島県安芸高田市吉田町吉田791 TEL 0826-42-5627 FAX 0826-42-4376
印刷 | シンセイアート株式会社 本社工場 〒727-0004 広島県庄原市新庄町5088番地58 TEL 0824-72-7890 FAX 0824-72-2128
編集 | シンセイアート株式会社 安芸高田営業所 〒731-0501 広島県安芸高田市吉田町吉田840-1-205

あきたかた 2

2025

News from Akitakata City



スキマ時間に
国勢調査員をしてみませんか

2025年 安芸高田市
消防団員表彰・感謝状贈呈



12/15(日)にサンフレパークで開催した国際交流事業で触れ合う参加者

- 2 目次
- イベント情報
- 3 安芸高田市ゆかりのスポーツチームを応援しよう!
今月のスマートフォン教室・相談会
- 4 行政情報
はつらつ健康教室
- 5 国保だより
- 6 人事行政の運営などの状況
- 7 スキマ時間に
国勢調査員をしてみませんか
- 8 スマホで楽しむ写真撮影
- 9 今月の市長コラム
未来をつくる学びのチカラ
- 10 地域おこし協力隊活動報告
- 11 国民年金のあれこれ
- 12 げんきな親子
- 14 市長との対話集会 開催報告
食のさんぽ道
- 15 2024年分住民税(市県民税)
申告相談
- 18 令和6(2024)年分 確定申告
- 19 人輝く
- 20 としょもっと!
- 22 HOTな話題
- 24 2025年 安芸高田市
消防団員表彰・感謝状贈呈
- 26 消防
- 27 歴史紀行
- 28 お知らせ
- 29 協定締結
安芸高田市の森づくり事業
- 30 およこび・おくやみ
- 31 2月の相談
- 32 安芸高田のアイドル

人口 1月1日時点

| | |
|------|---------------|
| 人口総数 | 26,030 (-573) |
| 世帯数 | 13,249 (-83) |
| 男 | 12,625 (-241) |
| 女 | 13,405 (-332) |

※()内は前年同月比

本庁・支所連絡先

安芸高田市 ☎お太助フォン 42-2111 (代)
 八千代支所 ☎お太助フォン 52-2111
 美土里支所 ☎お太助フォン 54-0311
 高宮支所 ☎お太助フォン 57-0311
 甲田支所 ☎お太助フォン 45-4111
 向原支所 ☎お太助フォン 46-3111

市役所開庁時間 9:00~17:00
 開庁:土曜・日曜日、祝日、年末年始



安芸高田市組織一覧▶

広報「あきたかた」が
カタログポケットでも読めます!



イベント情報

2/16(日) 

あきたかた市民セミナー「おしゃべりピアノ2025」
 ピアノとハープによるクラシックやアニメソングの演奏と、クラシック音楽の豆知識を楽しく学べるトークショーを開催。

☎クリスタルアーゾ(吉田町吉田)
 開 14:00~15:15(受付13:30~)
 料 市内在住・在勤・在学の方 大人500円/高校生以下300円(その他の方 大人1,000円/高校生以下600円) 未就学児 無料
 場 安芸高田市民文化センター
 ☎お太助フォン 42-2411



2/18(火)~27(木) 

あいサポートアート展市町巡回展示
 障害への理解と認識を深め、障害のある方の自立と社会参加を促進することを目的に広島県が主催する「あいサポートアート展」の入賞作品など11点を展示します。絵画を中心に、工芸、書道といった多彩な芸術作品を身近に鑑賞できる貴重な機会です。

☎クリスタルアーゾ(吉田町吉田)
 開 9:00~17:00
 ※初日2/18(火)は13:00から、最終日2/27(木)は12:00まで
 ※2/23(日・祝)、24(月・休)は休館日
 場 社会福祉課 障害者福祉係 ☎お太助フォン 42-5615

3/1(土)・2(日)

あきたかた市民文化祭「舞台芸能の祭典」
けんみん文化祭ひろしま'24芸北地区フェスティバル 安芸高田会場
 民謡民舞・合唱・洋舞など、幅広いジャンルの舞台を市民が発表する年に一度の祭典。今年には総勢370人以上が日々研さんを重ねた芸能を披露します。

☎クリスタルアーゾ(吉田町吉田)
 開 3/1(土)開演13:30(開場13:00)
 3/2(日)開演9:30(開場9:00)
 場 生涯学習課 文化・スポーツ係
 ☎お太助フォン 42-0054



安芸高田市公式ホームページ・SNS

| | | | | | |
|---|---|---|--|---|---|
| 安芸高田市 ホームページ | Facebook (フェイスブック) | LINE (ライン) | X (エックス) | Instagram (インスタグラム) | YouTube (ユーチューブ) |
|  |  |  |  |  |  |

安芸高田市ゆかりのスポーツチームを応援しよう! 2月の試合日程

| 日にち | 開始時間 | 対戦相手 |
|--------------------------|-------|--|
| ホーム試合会場: エディオンピーススウィング広島 | | |
| 8日(土) | 13:35 | アウェイ ヴィッセル神戸 (FUJIFILM SUPER CUP 2025) |
| 12日(水) | 21:00 | アウェイ ナムディンFC (AFCチャンピオンズリーグ2ラウンド16) |
| 16日(日) | 14:00 | アウェイ FC町田ゼルビア (P.V) |
| 19日(水) | 19:00 | ホーム ナムディンFC (AFCチャンピオンズリーグ2ラウンド16) |
| 23日(日・祝) | 14:00 | ホーム 横浜F・マリノス (P.V) |
| 26日(水) | 19:00 | アウェイ 清水エスパルス (P.V) |
| ホーム試合会場: 今月は県外です | | |
| 安芸高田わくながハンドボールクラブ | | |
| 11日(火・祝) | 11:00 | ホーム 大崎オーソール埼玉 |
| 15日(土) | 14:00 | アウェイ ブレイヴキングス刈谷 |
| 24日(月・休) | 15:30 | ホーム アースフレンズBM東京・神奈川 |

P.V 道の駅「三矢の里あきたかた」でのパブリックビューイング [J1リーグ全38試合を放映]



今月のスマートフォン教室・相談会



スマートフォン教室 初心者でも安心して学べる教室です。

| 日時 | 場所 | 内容 | 定員 | 申込先 |
|----------|---------------|--|-----|----------|
| 2月5日(水) | クリスタルアーゾ | ①スマホで確定申告(e-Tax)をしよう ②デジタルリテラシーを身に付けて安心・安全にインターネットを楽しもう | 15人 | 政策企画課 |
| 2月12日(水) | 八千代文化施設 フォルテ | ①スマホで確定申告(e-Tax)をしよう ②デジタルリテラシーを身に付けて安心・安全にインターネットを楽しもう | 15人 | 政策企画課 |
| 2月19日(水) | クリスタルアーゾ | ①新しくアプリをインストールしてみよう ②マイナポータルを活用しよう | 12人 | CBBS株式会社 |
| 2月21日(金) | 向原生涯学習センターみらい | LINEの利用方法 | 12人 | CBBS株式会社 |

申込締切 前日の開庁日・営業日の17:00まで

問合せ・申込 CBBS株式会社 ☎050-5535-5500・お太助フォン 99-5500
政策企画課 ☎お太助フォン 42-5612

スマートフォン無料相談会 ドコモ、ソフトバンクのスタッフが相談に応じます。

| 日時 | 場所 |
|-------------------|------------------|
| 2月22日(土)・23日(日・祝) | ゆめタウン吉田(レジアウト付近) |

☎政策企画課 企画調整係 ☎お太助フォン 42-5612

電力・ガス・食料品等
価格高騰重点支援給付金



物価高騰対策として、住民税非課税世帯と均等割のみ課税世帯に給付金を支給します。

《支給額》 ※2月下旬から振込開始予定
3万円/1世帯

※18歳以下の子どもがいる世帯に、子ども1人当たり2万円を加算支給します。

《対象世帯》 ※世帯員全員が下記の全てに該当する世帯

- 2024年12月13日時点で本市の住民基本台帳に記載されている
- 2024年度の住民税所得割が課税されていない

※住民税所得割課税の所得を申告していない方がいる世帯、および住民税均等割が課税されている方の扶養親族のみで構成されている世帯は対象外です。

《給付の流れ》

「確認書兼支給決定通知書」が届いた世帯は原則手続きが不要です。通知書に記載されている口座へ給付金を振り込みます。

※下記の場合は手続きが必要です。

- 支給要件に当てはまらない場合
- 記載内容に相違がある場合
- 記載された口座と違う口座への振り込みを希望する場合
- 支給を希望しない場合

☎社会福祉課 価格高騰重点支援給付金担当係
☎お太助フォン 42-2129 ☎42-2130

後期高齢者医療制度
医療費通知を送付します

どの程度医療機関を受診しているかを知り、健康と医療に対する関心を深め、診療日数や医療費に誤りがないかを確認するため、医療費通知を送付します。医療費通知は確定申告の医療費控除にも利用できます。

《送付時期》

- 1回目…1月末(2024年1月～10月診療分)
- 2回目…3月中旬(2024年11月、12月診療分)

《通知書の様式》

- はがき(通知件数が20件までの被保険者)
- 封書(通知件数が21件以上の被保険者)

《対象者》 ※下記の全てに該当する方

- 期間中に後期高齢者医療の資格がある方
 - 期間中に医療機関を受診している方
- ※資格喪失者・DV支援対象者・医療費通知送付停止申出者は送付対象外です。

■医療費通知に関する問い合わせ

- 医療費通知お知らせコールセンター
☎050-3385-1009(1月末から受け付け)
月～金曜(祝日を除く)
8:30～17:15

※2024年中に75歳になった方や、広島県へ転入した方のそれ以前の医療費通知は、前に加入していた医療保険の窓口へ問い合わせてください。

☎保険医療課 医療保険年金係
☎お太助フォン 42-5619 ☎42-2130

2025年度
安芸高田市奨学金 奨学生募集



学習の意欲がありながら、経済的理由で高校・大学・その他の学校への修学が困難な方へ、修学上必要な学資金の一部を貸し付けます。

《対象者》 ※下記の全てに該当する方

- 奨学金貸付を希望する本人、または扶養している家族の住民票が1年以上本市にある方
- 高校や大学などに在学している方
- 市が定める基準※「経済的理由で修学が困難である者」に該当する方

※市が定める基準
「経済的理由で修学が困難である者」の目安例

| | |
|--|---------------|
| 「父(給与収入)」「母(無収入)」「本人(大学生)」「妹(中学生)」の4人世帯を想定した場合 | 世帯の収入が639万円以下 |
|--|---------------|

- 学習状況が良好な方
- 国や地方公共団体などが行っている他の奨学金を受けていない方(給付型奨学金は併用可)
- 連帯保証人を2人立てられる方

《申請時必要書類等》

- 奨学金貸付申請書
- 所得を証明する書類(本人が生計を営む場合は本人、その他の場合は世帯全員分)
- 在学証明書
- 世帯全員の住民票
- 個人情報閲覧に関する同意書

《受付期間》

2月3日(月)～4月18日(金)

《受付・提出窓口》

教育委員会事務局 教育総務課

※申請書は受付窓口に設置しています(市ホームページからダウンロードできます)。

※郵送での提出はできません。

《貸付の決定》

収入状況などをもとに、安芸高田市奨学金審査会で審査の上、可否を決定し申請者へ通知します(6月下旬頃)。

■奨学金返還免除制度

市の奨学金を利用していた方で、一定の要件を満たしている場合は奨学金の返還を免除します。

☎教育総務課 総務係
☎お太助フォン 42-0049 ☎42-4396

国保だより

柔道整復師(整骨院・接骨院)の正しいかかり方

柔道整復師の施術には、国民健康保険(国保)が適用される場合とされない場合があります。柔道整復師にかかるときは誤った内容にならないよう原因を正しく伝え、施術後は請求内容に誤りがないか確認してください。

国保が適用されるもの

- ☑ 急性、亜急性(急性に次ぐ)の外傷性の打撲、ねんざ、挫傷(肉離れなど)
- ☑ 医師の同意がある骨折、脱臼
- ☑ 応急処置で行う骨折、脱臼(応急手当後の施術には医師の同意が必要)

国保が適用されないもの

- ☒ 同じ傷病の治療を整形外科などで受けている
- ☒ 日常生活での単純な疲労や肩こり、腰痛など疲労回復を目的としたもの
- ☒ 神経痛、リウマチなど慢性病からの痛みやしびれ
- ☒ 症状の改善がみられない長期にわたるもの
- ☒ 通勤中や勤務中に受けた負傷
- ☒ けんかや交通事故によるもの

■療養費支給申請書は必ず自分で署名する

受療者が柔道整復師に国保への療養費請求を委任される場合は、負傷原因、負傷名、日数、金額をよく確認し、受取代理人の欄に必ず本人が署名してください。

■領収書は必ずもらう

領収書は必ずもらい、金額を確認してください。高額療養費の申請や確定申告の医療費控除の際に必要な場合がありますので、大切に保管してください。

皆さんが納めた国民健康保険税を適正に使用するため、施術内容を文書で確認させていただく場合がありますので、ご協力をお願いします。

☎保険医療課 医療保険年金係 ☎お太助フォン 42-5619

健康づくりと介護予防
はっらっ健康教室

教室内容 健康づくりと介護予防のための筋力維持・強化運動

対象 65歳以上で、医師から運動制限を受けていない方

開催時間 13:30～15:30

申込 不要 参加費 無料

※水分補給のための飲み物を持ってきてください。

※美土里会場に参加する方は屋内シューズを持ってきてください。

2月は
血管年齢測定も
行います

〈2月の開催日程〉

| | |
|--------|----------------|
| 4日(火) | 甲田文化センターミュージズ |
| 5日(水) | 向原生涯学習センターみらい |
| 12日(水) | 美土里生涯学習センターまなび |
| 19日(水) | 八千代文化施設フォルテ |
| 20日(木) | 高宮田園パラッツォ |
| 25日(火) | クリスタルアージョ |

☎健康長寿課 健康推進係 ☎お太助フォン 42-5633

人事行政の運営などの状況



地方公務員法、および安芸高田市人事行政の運営などの状況の公表に関する条例に基づき、給与などの状況を公表します。

職員の任免および職員数に関する状況

職員の採用状況

(2023年4月2日～2024年4月1日)

| 職種 | 大卒程度 | 短大卒程度 | 高卒程度 | 障害者対象 | 割愛* | その他選考 | 合計 |
|-------|------|-------|------|-------|-----|-------|----|
| 一般事務職 | 0 | 0 | 4 | 1 | 1 | 0 | 6 |
| 消防吏員 | 0 | 0 | 1 | 0 | 0 | 0 | 1 |
| 計 | 0 | 0 | 5 | 1 | 1 | 0 | 7 |

退職派遣後の採用、暫定再任用職員、臨時的任用職員を除いています。
※割愛…一定の手続きにより、他の自治体等から市に身分を移すこと

職員の退職状況

(2023年4月1日～2024年3月31日)

| 職種 | 定年退職 | 勲奨退職 | 普通退職 | 分限免職 | 懲戒免職 | 失職 | 死亡退職 | 合計 |
|-------|------|------|------|------|------|----|------|----|
| 一般事務職 | 0 | 3 | 7 | 0 | 0 | 0 | 0 | 10 |
| 消防吏員 | 0 | 1 | 1 | 0 | 0 | 0 | 0 | 2 |
| 計 | 0 | 4 | 8 | 0 | 0 | 0 | 0 | 12 |

退職派遣者、再任用後の離職者および臨時的任用職員を除いています。

職員数の推移

各年の定員管理調査で報告した部門別職員数
(各年とも4月1日時点の数値)

| 部門別 | 年度 | 2019 | 2020 | 2021 | 2022 | 2023 | 2024 | 過去5年間の増減数(率) |
|---------|----|------|------|------|------|------|------|--------------|
| 一般行政 | | 254 | 260 | 256 | 250 | 259 | 252 | △2(△0.8%) |
| 教育 | | 31 | 29 | 30 | 36 | 34 | 33 | 2(6.5%) |
| 消防 | | 54 | 56 | 58 | 58 | 58 | 57 | 3(5.6%) |
| 普通会計*計 | | 339 | 345 | 344 | 344 | 351 | 342 | 3(0.9%) |
| 公営企業等会計 | | 29 | 28 | 29 | 29 | 21 | 20 | △9(△31.0%) |
| 総合計 | | 368 | 373 | 373 | 373 | 372 | 362 | △6(△1.6%) |

※普通会計…「一般会計」と「コミュニティ・プラント整備事業特別会計」を整理したもの

職員の給与費の状況

2023年度の人件費

普通会計決算

| 住民基本台帳人口 | 歳出額(A) | 実質収支 | 人件費(B) | 人件費率(B/A) |
|----------|-----------|-----------|----------|-----------|
| 26,611人 | 208億317万円 | 5億2,387万円 | 36億865万円 | 17.3% |

2023年度の職員給与費

普通会計決算

| 職員数(A) | 給与費 | | | | 一人当たり給与費(B/A) |
|--------|------------|-----------|-----------|------------|---------------|
| | 給料 | 職員手当 | 期末勤勉手当 | 計(B) | |
| 351人 | 13億2,742万円 | 2億3,718万円 | 5億5,176万円 | 21億1,636万円 | 603万円 |

職員数は2023年4月1日時点の人数。職員手当には退職手当を含みません。

職員の初任給の状況

(2024年4月1日時点)

| 区分 | 安芸高田市 | 広島県 | 国 | |
|-------|-------|----------|----------|----------|
| 一般行政職 | 大学卒 | 196,200円 | 205,537円 | 196,200円 |
| | 高校卒 | 166,600円 | 173,729円 | 166,600円 |

ラスパイレス指数*の状況

(各年とも4月1日時点の数値)

| 2021年 | 2022年 | 2023年 |
|-------|-------|-------|
| 99.9 | 99.2 | 99.2 |

※ラスパイレス指数
国家公務員の給与水準を100とした場合の地方公務員の給与水準を示す指数

特別職の報酬等の状況

| 区分 | 給料月額 |
|-----|----------|
| 市長 | 860,000円 |
| 副市長 | 700,000円 |
| 教育長 | 640,000円 |

| 区分 | 報酬月額 |
|-----|----------|
| 議長 | 410,000円 |
| 副議長 | 355,000円 |
| 議員 | 325,000円 |

問総務課 職員係 ☎お太助フォン 42-5611 📠42-4376

3月
募集開始!

スキマ時間に 国勢調査員をしてみませんか

2025年の「国勢調査」に向けて、現在調査員を募集しています。大変そう…と思われるかもしれませんが、インターネット回答の普及で負担が軽減されています。「お小遣い稼ぎ」や「地域の役に立ちたい」など、きっかけは何でもOK! ぜひ参加してみませんか?

報酬 1調査区(約50世帯) 3万~5万円程度

※担当の調査区数・世帯数により増減

国勢調査とは

日本の総人口や世帯数を把握するために5年ごとに実施される調査。世帯構成、年齢、性別、職業、通勤通学の方法などの調査項目があり、調査結果は国や自治体の政策づくりや公共サービスの計画に役立てられるだけでなく、企業や学術研究など幅広い分野でも活用されます。

ベテラン調査員 隅田さんが教えます! 国勢調査員ってこんな仕事

国勢調査員応募を
考えている中村さん



どんなことをするんですか?

調査書類を持ってインターホンを鳴らし、国勢調査であることを説明して書類を渡します。以前は手渡しが必要だったので大変でしたが、今は不在が続く場合はポストに投函することが認められているので、昔よりずっと楽になりました。後日回収し、市に提出します。

ベテラン調査員
隅田さん
(吉田町在住)



知らない人のお宅を訪ねるのに抵抗はないですか?

自分の住んでいる地域を割り当てられることが多いので、地元の人ならやりやすいと思います。私は顔なじみの方が多いので、「久々じゃね」「元気?」なんて会話も楽しんでいます。人手が足りなくて知らない地域を担当したこともあります。「こんな場所もあるんだ」と新しい発見があって楽しかったです。誰かがやらないといけない仕事ですし、説明会や指導員のサポートもあるので、安心して取り組みます。



どのくらいの時間がかかりますか?

1地域50世帯なら2時間くらいで配布が終わります。回収についても、郵送やインターネット回答が増えているので、負担はかなり軽減されています。休日だけで対応することも可能ですし、自分のペースで好きな時間に進められるのが魅力です。



● 国勢調査員のスケジュール

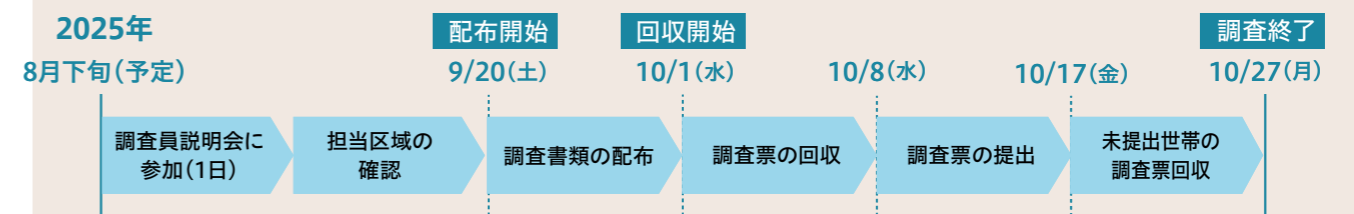

● 申し込み方法 詳しくはこちらをご確認ください ▶



問政策企画課 企画調整係
☎お太助フォン 42-5612

ちょっとの工夫で差がつく!

スマホで楽しむ写真撮影



最近のスマートフォンには高性能なカメラが搭載されており、誰でも簡単にすてきな写真を撮ることができます。ただ、それにはちょっとしたコツが必要。初心者でもできる簡単テクニックをお伝えします。

旅行先での美しい風景を印象的に撮りたい 風景撮影のポイント

- 水平で撮る
カメラに搭載されている機能「グリッド線」を活用しましょう。
- 写したいものだけ
風景写真では、周りの余計なものが写り込んでしまいがち。印象的に感じたものだけを画面に収めるようにしてみましょう。
- あえて暗く
夕日など薄暗い時間に撮影すると、カメラが自動で明るく写してしまいます。そんなときは、明るさ設定を少し暗くしてみましょう。印象的な写真が撮れます。

まずは

グリッド線の設定を

簡単に水平で撮れる!
グリッド線を出す方法

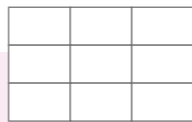

- ▶iPhone ホーム画面から「設定」→「カメラ」→「グリッド」でオンにする
- ▶Android カメラアプリの中にある「設定」→「グリッド」でオンにする

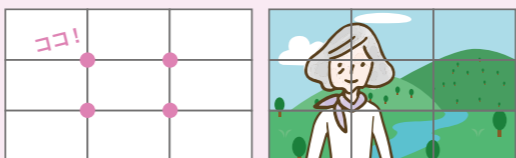

一番写したいものをグリッドの交差点において撮るとバランスの良い写真になります。



「いいね!」

特別な日のごちそうや手料理の「おいしそう」を伝えたい 料理撮影のポイント

- 光が大事
光の使い方がとても大切。屋内の照明はあまりきれいに写らないことが多いので、窓際など自然の光が入る場所で撮影しましょう。料理の後ろ側から光が当たるように撮ると、よりおいしそうな写真に。
- 全部入れない
机に並んだものを全て写そうとすると、どこに注目すればいいのか分からない写真になりがち。思い切って1皿に寄り、他のものが切れてしまうくらいの大膽な構図にしてみましょう。



「イマイチ...」

明るさを調整するともっとすてきに



「イマイチ...」

全部入れようとしてどれが主役かわからない...



「いいね!」

大切な人の大切な一瞬をきれいに残したい 人物撮影のポイント

- スマホの角度が大事
スマホを手を持って撮影する際、スマホが傾いていると人物の頭が大きく見えたり、形がゆがんでしまうことがあります。スマホを真っすぐ構えるようにすると、自然でバランスの良い写真になります。

ちょっとおしゃれな撮り方に挑戦!

モノクロ撮影

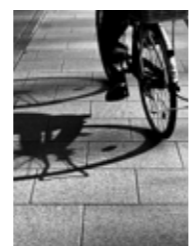

多くのスマートフォンには、モノクロモードが搭載されています。モノクロで撮影すると、カラー写真とは違った独特の雰囲気。見る人の想像力を刺激し、写真に込められたストーリーを深く感じさせてくれる魅力があります。

企画政策企画課 企画調整係 ☎お太助フォン 42-5612

今日の

市長コラム



スポーツから生まれる交流 安芸高田の多文化交流事業

こんにちは。市長の藤本悦志です。安芸高田市には現在約1,100人の外国人の方が地域の一員として共に暮らしています。彼らの中には、言葉や文化の違いから慣れない環境での生活に不安を感じている方も少なくないようです。

昨年12月15日(日)、多文化交流事業としてサンフレパークでサッカー交流イベントを行いました。このイベントは、昨年吉田高校の生徒が「サッカーを通じて多文化共生を推進したい」という思いを市に提案していただき実現した取り組みです。

雪が降る中での試合でしたが、真剣勝負で白熱した試合は迫力満点! 激しく攻守が入れ替わる試合が繰り広げられました。

試合後には選手同士が笑顔で言葉を交わし写



5か国7チーム107人の選手をはじめギャラリーを合わせ200人以上が参加。

真を撮り合う姿もあり、サッカーを通じて交流が生まれたことをうれしく思います。参加者からは「素晴らしい会場で、とてもエキサイティングな試合ができ本当に楽しかった」という声もありました。

スポーツには、人と人の距離を縮める力があることを再確認しました。ですが実際の暮らしの場では、言葉や習慣といった「壁」が大きく立ちちはだかることでしょう。そして、多文化共生は相手と距離が近くなり、知れば知るほど、互いが分かり合える喜びと、分かり合えないことを知る辛さがあり、だからこそ多文化共生の「本当の壁」かもしれません。

今後も市として、「本当の壁」と向き合い、乗り越え、安芸高田市に新たな活力を生み出す取り組みを継続していきたいと考えています。

子どもが主役!

未来をつくる 学びのチカラ

向原小学校



みんなで協力し合い、休憩時間も使ってやり遂げました。



「自律」の学びで未来を育む、 地域と連携した「えびす茶作り」

向原小学校では学校が掲げる教育目標「自律」をテーマに、地域との連携を生かした主体的な学びを進めています。3年生は総合学習で、地域の特産品「三矢えびす茶」の原料であるハブ草を活用した食農教育を実践。JAひろしま向原支店の協力のもと、種まきから栽培、刈り取り、試飲までを体験し、自ら考え行動する力を育てています。また、3年～6年生が取り組む「一人一探究」では、えびす茶ゼリー作りに挑戦する児童も。児童が自らのアイデアで学びを深めています。

- 僕のおばあちゃんもハブ草を育てていて、一緒に家で植えたこともあります。小学校では、土が乾いていたら水をあげたり、毎日お世話しました。小さかった苗が僕と同じくらいの身長まで大きくなるのがすごいです。鎌で刈るときには、細い茎や太い茎があって、1本ずつ丁寧に刈りました。3年生9人で茶葉を袋に詰めるのは大変だったけど、みんなで手分けして頑張りました。乾燥すると葉が茶色になるのが不思議だなと思いました。
- 3年生 川崎 轟竜くん



「大人になったらえびす茶を育てる人になりたい」と、将来の夢を描いた絵を持ってにっこり。

☎学校教育課 学校教育指導係 ☎お太助フォン 42-5628

それぞれの
任務で
奮闘中!

地域おこし協力隊

生徒のリアルな表情を Instagramから伝える

担当
ミッション

高校魅力化の推進



松川 拓馬さん

以前、塾講師としてInstagramで受験情報を発信し、半年間でフォロワーを千人近くまで増やした実績を持つ松川さん。その経験を生かし、Instagramを通して向原高校の魅力発信しています。「授業に参加したり、生徒と近い距離で接していると、外からでは見えない魅力に気付きます。体験型授業の豊富さや地域とのつながりの強さには驚きました。最終目標は受験者数を増やすことですが、まずは学校を知ってもらうために、生徒たちが授業や行事を楽しんでいる姿を伝えたい」。投稿は週2回を基本に、文化祭など行事があるときには毎日投稿。さらに2週間に1回はデータを分析して改善を重ねます。また、「生徒が楽しんで参加できる企画も提案したいです」と松川さん。次々と新しいアイデアが生まれています。



写真の撮り方や文字量など細部にこだわりながら、10代の心をつかむ投稿をします。



生徒と歳が近いので、他の大人には見せない素の表情を見せてくれます。

向原高校Instagram
@mukaihara_high_school



豊かに暮らせる未来のため 後継者不足に立ち向かう

担当
ミッション

事業継続の推進



岡本 康太郎さん

「お客さまがいて、社会的な意味がある事業なのに、後継者がいないがために事業を継続できない。東京で経営に携わる仕事をしていたときに、この問題の深刻さに気付きました」。安芸高田市は、幼少期に岡本さんの祖母が暮らしていた場所であり、自然豊かな里山で遊んだ記憶が自身の原点。その大切な地域を守りたいという思いで、事業継続プロジェクトに向かっています。まずは市商工会と連携し、780の事業者アンケートを実施。その結果を基に、後継者不足に悩む10社への訪問を進めています。また、単なる事業継承にとどまらず、事業運営の基盤づくりが目標。「働き手を確保するため、派遣事業にも取り組みたいと考えています。若い世代が働きながら子育てしやすい地域にしていきたい」と、持続可能な地域社会の実現に向けて奮闘しています。



「ここは自然に触れて五感を育むことができる場所」と岡本さん。子どもが土や生き物に触れて成長できる地域を守りたいという思いが、活動の原点です。



FAXやGoogleフォームでアンケートを実施。早めに相談を受けられるよう、信頼関係の構築にも励んでいます。



活動報告

カフェ開業を目指す中で 神楽門前湯治村の魅力再発見

担当
ミッション

神楽門前湯治村の テナント跡地活用



椎葉 寛さん

椎葉さんが神楽門前湯治村にひかれた理由は、子どもが神楽好きだったこと。「広島市から頻りに足を運ぶうちに、この地が持つ可能性に気付き、神楽門前湯治村の魅力をもっと引き出したいと思うようになりました」。3年後には、空きテナントに新しいカフェを開くことを目標に掲げています。その第一歩として始めたのが、施設内の職場を自ら体験すること。神楽の楽屋準備や照明の手伝い、さらには前説も経験。現在は「権兵衛」で働きながら、神楽門前湯治村への理解を深めています。さらに、辛い物をテーマにしたイベントを企画するほか、大阪・関西万博との連携や冬季に休業する神楽ドームを有効活用できないかなど思案中。「訪問者を増やしてにぎわいを生み出せるよう、新しい視点で考えていきたい」と神楽門前湯治村の発展に情熱を燃やします。



「内側から見ると、新しい魅力や課題に気付きます」と椎葉さん。

裏方として神楽門前湯治村をサポート。3年後のカフェ開業への構想を膨らませます。



問政策企画課 地方創生推進係 ☎お太助フォン 42-5612

国民年金のあれこれ

国民年金前納割引制度

保険料をまとめて前払い(前納)すると、保険料が割引されます。

2024年度割引額 2024年度の保険料(月額) 16,980円 / 2025年度の保険料(月額) 17,510円

口座振替

口座振替の申し込みは、各金融機関・年金事務所・保険医療課医療保険年金係、各支所窓口係で受け付けます。

| | 納付額 | 割引額 |
|-------------|----------|-----------|
| ① 2年前納 | 397,290円 | 16,590円割引 |
| ② 1年前納 | 199,490円 | 4,270円割引 |
| ③ 6か月前納 | 100,720円 | 1,160円割引 |
| ④ 当月末振替(早割) | 16,920円 | 60円割引 |

現金納付

2年度分現金で前納する方は年金事務所に問い合わせてください。

| | 納付額 | 割引額 |
|-------|----------|-----------|
| 2年前納 | 398,590円 | 15,290円割引 |
| 1年前納 | 200,140円 | 3,620円割引 |
| 6か月前納 | 101,050円 | 830円割引 |



詳しくは
日本年金機構
ホームページ

問三次年金事務所
☎0824-62-3107

| 日 | 月 | 火 | 水 | 木 | 金 | 土 |
|---|---|---|--|---|--|---|
| | | | | | | 1 かみしばい会 対0歳～小学校低学年 所甲田図書館 時10:30～11:00 |
| 2 かわね保育園 鬼は外!福は内! 時9:30～11:00 | 3 みどりの森保育所 わらべうたであそぼう 時10:00～11:30 妊婦相談・母乳相談 要予約 対妊婦・産婦 所保健センター 時10:00～11:30 マタニティ教室 要予約 対妊婦・家族 所保健センター 時13:30～15:00 | 4 育児相談 所保健センター 時10:00～11:30 | 5 吉田保育所 ボンボンふうせんあそび 時10:00～11:30 | 6 ひの川幼稚園 体験入園 要予約 時10:30～11:45 3歳児健康診査 所保健センター | 7 母子モオンライン 育児相談会 要予約 時13:00～15:00 おしゃべり広場 くるはら保育園 時10:30～11:00 | 8 |
| 9 | 10 | 11 吉田保育所 じろじろ・べったん♪ ～みんなで、おえかき・ シール貼り～ 時10:00～11:30 | 12 みつや保育所 体験入園 要予約 時10:00～11:00 ふなさ保育園 ちぎってあそぼう 時9:30～11:00 | 13 くるはら保育園 からだをいっぱい動かそ う 時9:30～11:00 1歳6か月児健康診査 所保健センター | 14 吉田幼稚園 おひなさま 時10:00～11:30 すくすく教室 所保健センター | 15 親子体操 対0歳～1歳 所吉田運動公園 エアロボックス室 時10:00～11:00 |
| 16 おはなし会 対0歳～小学校低学年 所八千代図書館 時10:30～11:00 | 17 向原こぼと園 作って遊ぼう 時10:00～11:30 甲田いづみこども園 いっぱい体を動かそう 時10:00～11:30 安芸高田のアイドル の撮影を行います! | 18 10か月児相談 所保健センター 2歳6か月児相談 所保健センター | 19 吉田保育所 ちぎって・まるめて なにつくろう☆ 時10:00～11:30 おしゃべり広場 ふなさ保育園 時10:30～11:00 おひざにだっこ のおはなし会 対0歳～4歳くらい 所中央図書館 時11:15～11:45 | 20 やちよ保育園 かわいいおひなさま 要予約 時10:00～11:00 4か月児健康診査 所保健センター ブックスタート 絵本をプレゼント! 詳しくは郵送される 「4か月児健診」の案内で! | 21 みどりの森保育所 ひまなつり会 時10:00～11:30 親子交流会 対0歳～4歳 所クリスタルアージュ201 時10:00～11:00 | 22 絵本と紙芝居の おはなし会 対3歳くらい～ 所中央図書館 時11:00～11:30 |
| 23 入江保育園 げんきに遊ぼう! 時10:00～11:00 みつや保育所 体験入園 要予約 時10:00～11:00 | 24 | 25 入江保育園 げんきに遊ぼう! 時10:00～11:00 みつや保育所 体験入園 要予約 時10:00～11:00 | 26 ふなさ保育園 ぬりぬりべたべた 時9:30～11:00 吉田保育所 おひなさまづくり 時10:00～11:30 おしゃべり広場 やちよ保育園 時10:30～11:00 もぐもぐ教室 要予約 所クリスタルアージュ101 | 27 くるはら保育園 おひなさま作り 時9:30～11:00 5歳児相談 所保健センター おしゃべり広場 子育て支援センター 時10:30～11:00 | 28 ひの川幼稚園 すてきな“おひなさま” 時10:30～11:45 おしゃべり広場 みどりの森保育所 時14:30～15:00 | |



🐣...園庭開放 📖...図書館おはなし会

成長・発達に関するお悩み相談 ☎ 随月～金(祝日除)8:30～17:15
「こども発達支援員」が、就学までの乳幼児の心身の成長・発達の相談に応じます。

子育てに関するお悩み相談 ☎ 随月～金(祝日除)9:00～17:00
「家庭児童相談員」「母子・父子自立支援員」「保健師」「子育て支援員」が子育てに関する悩みなどの相談に応じます。 ※電話相談も受け付けます。

妊娠期～子育て期の支援に関する相談 ☎ 随月～金(祝日除)9:00～17:00
「保健師」「助産師」「栄養士」が相談に応じます(ネウボラあきたかた)。

一時預かり
参観日、通院、冠婚葬祭、仕事、買い物や急な用事するとき、お子さんを時間単位で預かります。 ※申込方法、利用時間、料金などは各施設に問い合わせください。

| | | | |
|-----|--------------------------------------|-----------------|--|
| 吉田 | ・可愛保育園・入江保育園 ・そらはる保育園 ・保育室ふわふわ | 美土里 高宮 甲田 | ・みどりの森保育所 ・ふなさ保育園・くるはら保育園 ・甲田いづみこども園 |
| 八千代 | ・やちよ保育園 | 向原 | ・向原こぼと園 |

病児病後児保育室 いちご 所甲田いづみこども園内
子どもが病気の「回復期」または「回復期に至らない時」で保育所(園)に行けず、保護者が仕事や病気、冠婚葬祭などで家庭で保育ができない場合に利用できます。

常時・随時園庭開放

常時開放 下記の時間はいつでも利用できます。

- (月～土(祝日除))9:00～17:00
・吉田保育所 ・みどりの森保育所 ・ふなさ保育園
- (月～金(祝日除))9:00～17:00
・可愛保育園 ・やちよ保育園 ・甲田いづみこども園 ・向原こぼと園
- (月～金)9:00～17:00 (土)9:00～12:00
・くるはら保育園

随時開放 予約すれば利用できます。
・そらはる保育園

お茶・タオル・着替え・帽子を持ってきてください



健康診査(4か月・1歳6か月・3歳)・健康相談(10か月・2歳6か月・5歳)
診察、身体計測、食生活、歯、言葉、発達など、育児全般の個別相談

すくすく教室
離乳食の進め方の説明、ふれあい遊びなどの体験ができる教室

マタニティ教室
保健師・助産師・栄養士・保育士が妊娠期の過ごし方や出産の準備について説明沐浴(もくよく)練習もできます。

妊婦相談
助産師が妊娠期の相談に応じます。

母乳相談
助産師が母乳測定や乳房マッサージ、卒乳などの相談に応じます。

もぐもぐ教室
離乳食(中期から後期)のデモンストレーションを行います。

おしゃべり広場(オンライン)
スタッフによる出し物やおしゃべりをオンラインで楽しめます。



問い合わせ先

| | | |
|---------------------------------|-------------------------------|---------------------------------|
| ■吉田保育所 ☎お太助フォン 42-0662 | ■みつや保育所 ☎42-1328 | ■吉田幼稚園 ☎お太助フォン 42-2788 |
| ■可愛保育園 ☎43-1776 | ■入江保育園 ☎43-1011 | ■そらはる保育園(認可外) ☎43-0611 |
| ■保育室ふわふわ ☎お太助フォン 47-1131 | ■やちよ保育園 ☎お太助フォン 52-3048 | ■ひの川幼稚園 ☎お太助フォン 52-2203 |
| ■みどりの森保育所 ☎お太助フォン 54-0880 | ■ふなさ保育園 ☎お太助フォン 57-0007 | ■くるはら保育園 ☎お太助フォン 57-1633 |
| ■かわね保育園 ☎58-0259 | ■甲田いづみこども園 ☎45-7270 | ■向原こぼと園 ☎46-7022 |
| ☎健康長寿課 母子保健係 ☎お太助フォン 42-5633 | ☎子育て支援センター ☎お太助フォン 47-1283 | ☎こども発達支援センター ☎お太助フォン 47-4151 |



市長との 対話 集会 開催報告

テーマ

中学校統合

実施期間 11/19(火)～12/3(火)

参加人数 291人

実施内容 市内6町 計12回

今回の対話集会では、中学校統合に関する市民の皆さまの期待や不安に思われていることをお聞きすることができました。この対話集会で頂いたご意見やご提言をしっかりと受け止め、中学校統合に係る市長としての考え方を早急にまとめたと思います。



☎秘書広報課 秘書広報係 ☎お太助フォン 42-5627



開催結果の詳細はこちらから

食のさんぽ道 安芸高田市食生活改善推進協議会

2色レンコンもち～小エビ味・青のり味～

(1個当たり) 小エビ味:エネルギー25kcal 塩分0.2g
青のり味:エネルギー24kcal 塩分0.2g

【材料】

小エビ味・青のり味
各8個ずつ
レンコン …… 300g
小エビ …… 7g
青のり …… 小さじ1
塩 …… 小さじ1/2
片栗粉 …… 大さじ1～2
ごま油 …… 適量

【作り方】

- ① レンコンの半分をみじん切りにし、残り半分はすりおろす。
- ② みじん切りにしたレンコンと、すりおろしたレンコンを合わせ、塩と片栗粉を入れ、よく混ぜ合わせる。
- ③ よく混ぜ合わせたレンコンを2等分に分け、一つには小エビを、残りには青のりを入れて混ぜ合わせる。
- ④ 小エビ入りのレンコンと、青のり入りのレンコンを各8等分に分ける。
- ⑤ フライパンにごま油を入れて、平べったく丸めたレンコンを焼く。
- ⑥ 弱火でじっくり火を通し、こんがり焼き色が付いたらひっくり返す。両面がしっかり焼けたら出来上がり。

今が旬!
安芸高田市特産の
レンコンレシピ



毎月19日は
食前の日

☎健康長寿課 健康推進係 ☎お太助フォン 42-5633

2024年分 住民税(市県民税) 申告相談

相談期間

2月17日(月)～3月14日(金)



2025年1月1日時点で、本市に住民票があり、申告が必要な方は最寄りの相談会場で2024年中の収入などを申告してください(期間中は「確定申告」の相談も受け付けます)。 ※郵送での申告も可能です。

申告が必要な方

- 農業、商工業、不動産などの収入があった方
- 給与以外の収入(農業、年金など)があった方
- 年金以外の収入(農業、不動産など)があった方
- 医療費控除など年末調整で控除されていない控除を受ける方
- 国民健康保険に加入している方

・収入が無い場合でも必ず申告してください。申告しない場合、国民健康保険税の軽減措置が行われないなど、不利益を受けることがあります。
・確定申告用の納税証明書が必要な方は、税務課、または各支所窓口係で申請してください。

申告に必要なもの

- 所得税の還付を受ける場合は、申告する方の口座情報がわかるもの(預金通帳など)
- 本人確認書類(運転免許証、健康保険証など)
- 本人および扶養になる方の個人番号確認書類(マイナンバーカード、通知カードなど)
- 利用者識別番号がわかるもの(利用者識別番号取得者のみ)
- 2024年の収入に関する書類、および所得控除に関する書類

- 「収入関係」
- 給与の源泉徴収票
 - 公的年金の源泉徴収票
 - 農業収支内訳書および収入、支出の金額などがわかるもの(領収書、預金通帳など)
 - 生命保険などが満期で一時金収入がある場合は、保険会社が発行した証明書

- 「控除関係」
- 生命、地震保険料の支払証明書
 - 社会保険料などの支払証明書または領収書
 - 医療費控除の明細書(人ごと、病院ごとで集計したもの)
 - 障害者手帳(証明書)
 - 寄附先が発行した領収書、控除証明書など

「農業収支」、「医療費」を事前に集計していない場合は、申告を受け付けることができません。



特殊な申告は税務署へ(18ページ参照)

下記の申告は税務署へ相談してください(税務署で所得税の確定申告をする方は市への申告は不要です)。

- 2023年分以前の申告 ● 青色申告 ● 住宅の新築等で住宅借入金等特別控除の適用が1年目の申告
- 外国税額控除の申告 ● 相続または贈与税に係る申告 ● 災害に係る雑損控除の申告
- 譲渡所得などの分離課税の申告(給与や年金、農業などの総合課税の所得とは分離して税額を計算するもの)
〈例〉土地、建物の売却所得があるもの/山林所得があるもの/株式等の譲渡損失があり前年分以前の損失を翌年以降に繰り越すもの

☎税務課 市民税係 ☎お太助フォン 42-5614 ☎42-2130

2024年分 住民税(市県民税) 申告相談日程

相談期間
2月17日(月)～3月14日(金)

受付時間
午前 9:00～11:00 / 午後 13:00～15:30

※相談の日程(時間帯)は昨年度と異なります。
※期間中は税務課、各支所窓口係では申告相談はできません。

| 日程 | 吉田町 | | 八千代町 | | 美土里町 | |
|-------------|--|--------------------------------------|----------------------------------|---|--|--|
| | 午前 | 午後 | 午前 | 午後 | 午前 | 午後 |
| | クリスタルアージョ 4階研修室402 | | 八千代人権福祉センター | | 美土里支所 1階 | |
| 2/17 (月) | | | 別所、中土師、黒瀬、 上谷、山梨、 下土師上・中・下 | 北原、日南、日南団地、 化正面、下ときわ、 上ときわ、大まき、 横呂住宅、上恩地 | 増屋、広森、有藤、 小谷、引地、中原 | 道円田、塩瀬日南上、 塩瀬下、亀谷、橋上、 鉄井、高浜、奈良谷 |
| 18 (火) | | | 前田住宅、下大又、 上大又、水無、五郎丸、 下佐々井 | 上佐々井、谷ノ城、 中佐々井 | 矢賀上・下、砂田、 金屋、上河内、瀬木 | 川撫、向井、鳥信、 横呂、横田住宅、 隠地、成谷 |
| 19 (水) | 長屋イ・ロ・ハ、表桂、 桂市峠、井山、高野、 谷桂 | 小草、横山、下入江、 石原1・2、向桂、中束 | | | | |
| 20 (木) | 上小山、下小山、上市、 下市、十念、入江沖、 久保 | 下福原、 上竹原、下竹原 | | | | |
| 21 (金) | | | | | | |
| 25 (火) | | | | | | |
| 26 (水) | 津々羅、室坂、川原、 中馬河内、於手保、 日南、隠地 | 山手中、山手沖、 山手西、 下中馬上・下 | | | | |
| 27 (木) | 千川、市場上・中、 久保地、甲田、中原 | 上・下新屋郷、常楽寺、 山手日南上・下 | | | | |
| 28 (金) | | | 門出、みどり会1～4、 安森 | 宮の下、宮の上、 古屋、国安 | 原、上・下日南、寺川、 横田上市・下市、 岡の原、 | 清田、重信日南、 岩倉、宝前、竹之内、 重信隠地 |
| 3/2 (日) | 指定の日程に「申告相談」ができない方 | | | | | |
| 3 (月) | | | | | | |
| 4 (火) | | | | | | |
| 5 (水) | 沖原、西浦上・下、 山部、印内 | 川手、4丁目、5丁目、 高樋、内堀、四軒屋 | | | 下郷、貝原、雁子原、 山田、畠田迫、九文久、 下北蔭地、上郷、 中北日南下 | 叶谷、上・下黒滝、 中北蔭地上・下、市、 中北日南上、塩貝、 上・下叶口、栃木 |
| 6 (木) | 相合1～5班、 後相合、市有住宅(郡 山・常友) | 左円、上迫、六日市、 三矢タウン、大賀屋、 新町上・中・下 | | | | |
| 7 (金) | | | 中の谷、実宗、出口東、 出口西 | 出口中、寺の下、 高平寺、上高平寺、 殿前市営住宅、 日南上・中、市下 | | |
| 9 (日) | 指定の日程に「申告相談」ができない方 | | | | | |
| 10 (月) | | | | | 日南、出店、上音地、 下音地、上城、大所、 智教寺、是光、程原 | 上青、中青、下青、石丸、 生田上市、生田下市、中 市、山崎、助実 |
| 11 (火) | 浄安寺東・西、坂巻、 徳田、常友日南 | 宮之城、上中馬、 甲元、本谷上・中・下、 上福原 | | | | |
| 12 (水) | 大浜、外堀、上国司、 下国司、柳原、柿原、 古市、国司住宅、青迫 | 西土手上・下、 太郎丸上・下、1丁目、 2丁目、3丁目、川向 | | | | |
| 13 (木) | | | | | | |
| 14 (金) | | | 日南下、末石、 東邦団地、市裏 | 市表、土井、余井、 平原、本郷、根の谷 | | |

| 日程 | 高宮町 | | 甲田町 | | 向原町 | |
|-------------|---|---|-------------|---------|--------------------------|---------------------|
| | 午前 | 午後 | 午前 | 午後 | 午前 | 午後 |
| | 高宮支所 ホール | | 甲田支所 第3会議室 | | 向原支所 第1会議室 | |
| 2/17 (月) | | | | | | |
| 18 (火) | | | | | | |
| 19 (水) | | | 1区、2区 | 3区、4区 | | |
| 20 (木) | | | 5区、13区 | 6区、12区 | | |
| 21 (金) | 上式敷、下式敷、 野々原、三田谷、信木、 雇用促進住宅、 れんげガーデン | 土居之内、田屋郷、 下用地、上用地、 叶谷日原、中之郷 | | | 戸島7区・9区・11区、 坂3区 | 戸島1区～4区 |
| 25 (火) | 所木、門田、後側、 前川、五十貫部 | 上・下福田、島之尾、 水谷松之尾、下船木 | | | 坂1区・4区・7区 | 戸島5区・6区・8区 |
| 26 (水) | | | 9区、19区 | 7区、17区 | | |
| 27 (木) | | | 11区、18区 | 8区、14区 | | |
| 28 (金) | | | | | | |
| 3/2 (日) | 指定の日程に「申告相談」ができない方 | | | | | |
| 3 (月) | 上野吉広、志部府、 竹部迫、野部 | 上羽佐竹、中羽佐竹、 下羽佐竹 | | | 坂2区・5区 | 坂6区・8区・9区・ 12区 |
| 4 (火) | 原山、下房後、勘部、 新迫 | 表郷、房後粒原、 すだれ、切田、深渡、 中原、上・下沖城 | | | 坂10区・11区・ 13区・14区・16区 | 長田2区・4区・5区・ 6区 |
| 5 (水) | | | | | | |
| 6 (木) | | | 20区、28区 | 15区、16区 | | |
| 7 (金) | | | 10区、22区、23区 | 21区、26区 | | |
| 9 (日) | 指定の日程に「申告相談」ができない方 | | | | | |
| 10 (月) | | | 24区、27区 | 25区 | | |
| 11 (火) | 上城、土居谷、穴戸城、 細河内、後岡城、 日南側 | 東城、上仁王丸、 下仁王丸、山田、 粒原1・2、茂谷 | | | | |
| 12 (水) | | | | | 坂15区・17区、 長田1区・3区 | 保垣2区～4区、 有留1区・2区 |
| 13 (木) | 仲仙道、後迫、常広 | 宮迫、向原、行田、 来女木市 | | | 長田7区・8区、 保垣1区 | 保垣5区、 有留3区～7区 |
| 14 (金) | 田草、行部、薬師、亀谷、 栃原、二重谷、篠原、 歌ヶ谷、杉の原 | 三田林、上・下梶矢、 上・下竹貞、下川根、 山根、直会、谷口、下宮 | | | | |

※できる限り自身の地区が割り当てられた日に申告してください。

令和6(2024)年分 確定申告

吉田税務署 ☎42-0008

令和6(2024)年分の確定申告・納期限

- 所得税及び復興特別所得税・贈与税 **3月17日(月)**
- 消費税及び地方消費税(個人事業者) **3月31日(月)**

申告方法

e-Taxで申告するメリット

e-Taxで申告

添付書類提出不要/還付金早期受け取り/税務署へ持参不要/期間中24時間申告可能

① 申告書作成

確定申告書作成コーナーで、案内に沿って必要事項を入力するだけで作成できます。



国税庁
「確定申告書等作成コーナー」

マイナンバーカードを使えばもっと簡単

マイナポータル連携で控除証明書などのデータが自動で入力されるので、集計や入力の手間を省けます。



詳しくは
国税庁「マイナポータル連携特設ページ」

② パソコン、またはスマートフォンで申告

申告会場で申告

会場への入場には「入場整理券」が必要です

《申告会場》吉田税務署2階

- 開設期間 **2月17日(月)～3月31日(月)** ※土日・祝以外
- 受付時間 **8:30～16:00**
- 相談時間 **9:00～17:00**

「入場整理券」配付方法

▶LINEアカウントで事前に発行

国税庁公式LINEアカウント



▶当日会場で配付

来場時に直接配付します。

※不動産の売却、贈与税の申告相談は、
右記の日程に来場してください。

3月 4日(火)・5日(水)・6日(木)・11日(火)・12日(水)・13日(木)

国税の納付は キャッシュレスで!



■口座振替

事前に届け出た口座から自動で引き落とされます。
(口座振替日)

- 所得税 4月23日(水)
- 消費税・地方消費税(個人事業者) 4月30日(水)

■クレジットカード納付

専用サイトで必要事項を入力すると納付できます。



国税クレジットカード
お支払サイト

■インターネットバンキング、ATM

インターネットバンキングやATMで電子納付できます。



国税庁
「インターネットバンキング等からの納付手続」

■スマホアプリ納付

対応決済サービス

PayPay/d払い/au PAY/楽天ペイ/
LINEPay/メルペイ/Amazon Pay



国税スマートフォン
決算専用サイト

■ダイレクト納付

事前に届け出た口座からe-Taxを利用して、即時、または指定期日に納付できます。



国税庁
「ダイレクト納付(e-Taxによる口座振替)の手続」

※税務署窓口での納付は9:00から16:00までをお願いします。

2025年から申告書の控えなどへ
収受日付の押なつを行いません。



詳しくは
国税庁ホームページ

秋の叙勲

瑞宝単光章



元安芸高田市消防本部 消防司令

むらおか しずあき
村岡 静明さん(三次市)

1973年に旧高田地区消防組合に消防吏員として採用され、消防本部予防課長を歴任。39年にわたり、消防行政の発展に尽力されました。



元安芸高田市消防団 副団長

いずみつねゆき
泉 恒之さん(美土里町)

1986年に美土里町消防団に入団され、分団長や美土里方面隊方面隊長などを歴任。38年間にわたり活躍されました。



元安芸高田市消防団 分団長

ゆきたけ しんご
行竹 真悟さん(甲田町)

1978年に甲田町消防団に入団され、分団長や甲田方面隊副方面隊長などを歴任。45年間にわたり活躍されました。

全国大会等出場選手(2024年12月～2025年1月)

第22回全国スポーツ少年団バレーボール交流大会 2024年12月27日(金)～29日(日)

バレーボール(男子)

[所属] 吉田バレーボールスポーツ少年団「絆」

あおさき たいが
青崎 大河さん(愛郷小6年)

いのうえしん
井上 真さん(八千代小6年)

かわかみ たき
川上 瀧貴さん(吉田小5年)

みと かんた
三戸 敢太さん(愛郷小5年)

いのうえ そうし
井上 想士さん(八千代小5年)

たけだ とおま
武田 永真さん(八千代小5年)

みと ゆたか
三戸 勇孝さん(愛郷小3年)

みちおき はると
道沖 春人さん(八千代小2年)

げんだりゆうせい
源田 琉惺さん(愛郷小2年)

ほんだ こう
本多 巧さん(高宮小1年)

第77回全日本高等学校バレーボール選手権大会 1月5日(日)～12日(日)

バレーボール(男子)

[所属] 広島県瀬戸内高等学校男子バレーボール部

たけしま たかみ
竹島 空美さん(八千代中出身)

なかむらじゅんた
中村 純大さん(吉田中出身)

監査委員の就任(任期2024年12月11日～2028年11月30日)

ししど くにょ
宍戸 邦夫さん

【監査委員】地方自治法に基づいて市町村に設置される機関。「市民の方々の税金が無駄遣いされていないか」「市の事業が目的を達成しているか、効果を上げているか」などを監査します。



安芸高田市立図書館

[開館時間] 中央・甲田・向原 平日/10:00~18:00 土日/9:00~17:00
 八千代・美土里・高宮 平日/11:00~17:30 土日/10:00~16:30
 [休館日] 月曜・祝日・祝日が月曜に重なる場合はその翌日 木曜(中央図書館以外)
 [閲覧のみできる時間帯] 八千代 13:00~14:00 美土里 平日/11:45~12:45 土日/13:00~14:00
 [閲覧・貸出・返却のみできる時間帯] 高宮・甲田・向原 13:00~14:00



子どもが主役になれる簡単レシピ

親子で作るお菓子のレシピ
クッキーの絵本
 えん93/著 大泉書店/刊



クマ彦の冒険がクッキーの絵本に。絵本に出てくるクッキーはレシピを見て作ることができます。かわいいモチーフばかりで贈り物にもぴったり。

パティシエにおしえてもらった
子どもがつくれるプレゼント菓子
 柴田書店/編 柴田書店/刊



誰かにお菓子をプレゼントしたくなったら、この本でお菓子作りに挑戦してみてもいいかもしれません。子どもにも分かりやすい言葉と写真で丁寧に説明されています。

初心者でも挑戦しやすい チョコスイーツ

新装版
かわいいチョコレートのお菓子
 若山 曜子/著 主婦の友社/刊



大切な人への贈り物に、身近な人と楽しむひとときに、手作りのチョコレートのお菓子をどうぞ。温度調整なしで簡単に作れるレシピで、チョコレートの魅力がいっぱいです。

手軽で華やかなアイデア集

大人かわいい
ラッピング
 宮岡 宏会/著 主婦と生活社/刊



身近な紙や材料で作れる、簡単なのにセンス良く見える包み方でおめかし。丁寧に解説してあるので、初心者でも挑戦しやすいものばかりです。

基礎から学べるレシピブック

macaroniが教える
失敗しないお菓子作りの基本
 macaroni, macaroni 料理研究家 えも/著
 エムティエヌコーポレーション/刊



「バターや卵を常温に戻すのはなぜ?」「砂糖はどこまで減らしてOK?」といった疑問を検証したり、よく使う材料を解説するなど、お菓子作りを基本から楽しめます。

おいしい
 笑顔が
 広がる

自分のために♡
 大切な人のために♡

センスあふれる 手作りお菓子

図書館からのお知らせ

蔵書点検のため、**2月4日(火)~14日(金)**は市内全ての図書館を**休館**します。

自宅に返却期限が過ぎた忘れの本・DVDなどはありませんか? 点検までに、一度確認してください。

「あるある」の瞬間100エピソード

子育てのもー。図鑑



つむばば/著
 マガジンハウス/刊
 子どもと接する中での「も〜!」と言いたくなる、困っちゃうけどいい場面が、人気クリエイター・つむばばの描くかわいいイラスト付きでたくさん集められています。絶賛子育て中の方から一足先に子育てを終えた先輩パパママさん、これから子育てをするかもしれない方まで、いろいろな立場の方が楽しめる一冊です。

植物の再生する姿に驚き!

もういちど育てる庭図鑑



良原 リエ/著
 アノニマス・スタジオ/刊
 食べた野菜の葉や根、芯などをもう一度育てる「リボベジ」(リボンベジタブル)。さらに、乾物やスパイス、ハーブ、果物に至るまで、著者が好奇心のままに試した88種類の植物の再生した姿が、図鑑としてまとめられています。もう一度食べられたら幸運、たとえ食べられなくても、芽が出る様子を眺めるだけで十分に楽しむことができそうです。

図書館のスタッフがおすすめの本を紹介! **今月の本棚**

「え〜!」がいっぱい! 図書館のトリビア

Vol.6 | 休館中に何をしているの? 蔵書点検の目的

市内の全図書館で年1回実施している「蔵書点検」。今年は2月4日(火)~14日(金)に行いますが、何をしているのが疑問に思われる方もいらっしゃるかもしれません。「蔵書点検」の目的は、図書館の本が全てそろっているか確認すること。1冊ずつバーコードを読み取り、正しい棚に収まっているかもチェックします。その数は、市内全体で20万冊以上! この膨大な量を点検するために、図書館職員が総力を挙げて取り組みます。また、普段は手が届かない棚や隅々の掃除も行います。「蔵書点検」は、図書館をより快適に利用していただくための大切な作業なのです。



棚に並んでいる本を全て出すため、本と本の間から紛失していた本が見つかることもあります。

新着図書情報

新刊情報のご一部です。その他の新刊情報は館内検索機・ホームページからご覧いただけます。

| | | | | | | | | | | | | | | | | | | |
|--------------------------|--------------------|--------------------|------------------------------|---------------------------|---------------------|-------------------------|-----------------------|-----------------|-------------------|------------------------|-----------------------|----------------------------|-----------------------|--------------------------|-----------------------------|------------------------|----------------------|------------------|
| たなか 鮎子/作・絵 ゆきのひのプレゼント | たなかひかる/著 ひよこひよこ | むらたよしこ/作 かおたいそう | たかどのほうこ/作・絵 へんてこもりのころがりざか | 池田 菜津美/文 がんばれ! 田んぼマシーン | 小山 信也/監修 おもしろい算数 | 浅田 次郎/著 アジフライの正しい食べ方 | 藤岡 陽子/著 森にあかりが灯るとき | 里見 蘭/著 人質の法廷 | 木内 昇/著 惣一郎浮世始末 | 金原 ひとみ/著 ナチユラルボンチキン | 高林 孝光/著 足が速くなる解剖図鑑 | 有賀 薫/著 おうちこはんは日々のくりかえし。 | 佐藤 ゆうこ/著 ベシック派おとな服 | 岡城 美雪/著 かくれ低血糖との付き合い方 | 佐々木 融/著 ビッグマックと弱い円ができるまで | 下地 寛也/著 「しやすい」の作りかた | 杉子 女王/著 京都ものがたりの道 | 石井 千湖/著 積ん読の本 |
| 絵本 | 絵本 | 絵本 | 児童読物 | 学習読物 | 学習読物 | エッセー | 小説 | 小説 | 小説 | 小説 | スポーツ | 料理 | 裁縫 | 健康 | 経済 | 思考法 | 旅行記 | 読書 |

きもちかんじるクリスマス会2024

12月1日(日) ㊤クリスタルアーゾ

ファシリテーターによる絵本の読み聞かせと、ボードに不織布で作った絵人形を貼ったり外したりするパネルシアターを行いました。ワークショップではクリスマスリース作りを行い、親子で楽しく個性豊かなリースを作りました。



第37回桜守プロジェクト

12月1日(日) ㊤土師ダム周辺
㊤土師ダム桜守プロジェクト

約100人のボランティアとスタッフが集まり、土師ダム周辺で桜の木の剪定や草刈り、施肥、集積運搬処理、植菌作業などを行いました。昼食には豚汁とおにぎりが振る舞われ、地域の自然と人々の触れ合いに心が温まるひとときとなりました。



DJ大窪シゲキ×中高生が考える 将来の街のカタチ

12月8日(日) ㊤クリスタルアーゾ

広島FM放送「大窪シゲキの9ジラジ」でおなじみの大窪シゲキさんを講師に招き、中高生たちと安芸高田市の将来について思いを語りました。



たかたん一日警察署長

12月13日(金) ㊤ゆめタウン吉田
㊤安芸高田警察署

安芸高田警察署が目指すゼロゼロ作戦(「特殊詐欺の被害額ゼロ」「交通事故の死亡者数ゼロ」)。2024年最後の年金支給日に高齢者に対する啓発活動として、「たかたん」が一日警察署長となり、詐欺被害防止活動を行いました。



安芸高田市・北広島町消防合同山岳救助訓練

12月4日(水)、5日(木) ㊤安芸高田消防署西浦訓練場周辺

山岳事故などでの救助を想定し、北広島町消防署と合同で山岳救助訓練を実施しました。訓練では、救助隊員が救助活動の基本知識や実技、救助資機材取り扱いの習熟を図り、北広島町と合同で訓練を実施することで相互の連携強化にもつながりました。



第46回土師ダム湖畔マラソン大会

12月8日(日) ㊤土師ダム周辺
㊤安芸高田市陸上競技協会

2年ぶりに開催されたマラソン大会。高校生以上が対象のハーフマラソンと、中学生以上が対象の10kmランの2種目に、市内外から集まった約280人が参加。紅葉した山々にうっすら雪化粧し、美しい景色の湖畔沿いのコースを駆け抜けました。



安芸高田市国際交流事業 サンプルパークでサッカー交流

12月15日(日) ㊤サンプルパーク

多文化交流事業として、サンプルパークを舞台にサッカー交流イベントを行いました。7チームのトーナメント方式で9試合を展開し参加者たちは国籍や言語、文化の壁を超えてサッカーで心を通わせました。



元就の里 eスポーツ大会2024

12月21日(土) ㊤クリスタルアーゾ
㊤元就の里文化・スポーツ事業実行委員会

コンピューターゲームをスポーツ競技として楽しむ「eスポーツ」。小学生から大人まで多数の市民が参加し、人気ゲーム「スーパーボンバーマンR2」で勝ち抜き戦に挑みました。白熱した戦いの連続で、会場は終始盛り上がりました。



2024サンフレッチェ広島 パブリックビューイング感謝祭

12月8日(日) ㊤道の駅「三矢の里あきたかた」

今季最終戦に合わせ、パブリックビューイング感謝祭を開催。サンフレグッズや特産品が当たるガラポン大抽選会、毛利ゆかりの三市町(北広島町・三原市)のコラボ出展、さらに「たかたん×サンチェ君」の記念スタンプが初披露され、大いに盛り上がりました。試合はガンバ大阪に1-3で敗れ惜しくも優勝を逃しましたが、最後まで粘り強く戦う選手たちの姿にたくさんの勇気をもらいました。



今シーズンで引退する青山敏弘選手への寄せ書きコーナーを設置。多くの感謝と応援のメッセージが集まり、後日ご本人に手渡しました。

美郷町 邑南町 三次市 北広島町 安芸高田市 世羅町 安芸太田町 広島市 東広島市 三原市 廿日市市 府中町 海田町 熊野町 竹原市 大竹市 坂町 呉市 大崎上島町 岩国市 和木町 江田島市 柳井市 田布施町 周防 平生町 大島町 上関町

ひろしま都市犬はっしー

広島広域都市圏の 魅力をまるっと体験

広島、山口、島根3県にまたがる30市町で構成する広島広域都市圏には多彩な魅力を感じられる体験がたくさん。海・山などの自然、伝統や歴史を感じてみませんか?

◀ 広域都市圏特集ページ

📞 広島市広域都市圏推進課 ☎082-504-2017

竹細工作り(三原市)

ジップライン(北広島町)

ウェイクサーフィン(安芸太田町)

手すき和紙作り(大竹市)

2025年 安芸高田市

消防団員表彰・感謝状贈呈

吉…吉田方面隊 A…八千代方面隊 機…美土里方面隊 高…高宮方面隊 甲…甲田方面隊 向…向原方面隊

消防庁長官表彰

【永年勤続功労章】

- A本部 分団長 新田 政浩
- 向本部 分団長 佐々木浩人

広島県知事表彰

【永年勤続優良消防団員】

- 向本部 分団長 安田 勝明
- A第1分団 分団長 細田 健志
- 機第5分団 副分団長 吉川 修
- 機第1分団 部長 山本 泰生
- 機第1分団 部長 倉谷 昌司
- 機第3分団 班長 松野 博志
- 機第3分団 団員 土河 昌司
- 機第3分団 団員 中田 哲義
- 機第4分団 団員 田村 久夫
- 向第2分団 団員 下川 耕平

日本消防協会長表彰

【功績章】

- 元機本部 副団長 谷本 章三

【精績章】

- 甲本部 分団長 国広 康德

【30年以上勤続章】

- 機第4分団 部長 船津 義隆
- 甲第5分団 副分団長 谷本 隆博
- 甲第6分団 部長 下小城和浩
- 向第3分団 部長 益原 秀文
- 機第3分団 団員 土河 昌司
- 機第6分団 団員 谷本 浩三

- A第4分団 団員 深田 泰正
- 機第3分団 団員 高廣 明雄
- 向機動分団 団員 岡田 和之
- 向機動分団 団員 榎原 秀一
- 向第2分団 団員 大崎 健治
- 機第3分団 団員 平川 隆浩

広島県消防協会長表彰

【特別功績章】

- A本部 分団長 新田 政浩
- 向本部 分団長 佐々木浩人
- 機第2分団 分団長 佐々木 惇
- 甲第5分団 分団長 関川 祐治
- A第3分団 団員 田丸 和彦
- 機第4分団 団員 鎗 実喜男
- 甲第7分団 団員 新田 法明

【功績章】

- 向本部 副団長 川野 洋二
- 向本部 分団長 安田 勝明
- 機第6分団 分団長 上田 正幸
- 甲第7分団 分団長 玉村 明雄

【25年以上勤続章】

- 向本部 分団長 金川 佳寛
- 機第3分団 副分団長 山本 光晴
- A第3分団 部長 大上 英樹
- 機第1分団 部長 中迫 史明
- 向第2分団 部長 檜山 貴治
- 機第4分団 班長 武田 勇人
- 機第3分団 班長 桜尾 宏章
- 機第1分団 団員 和田 良男

- 機第7分団 団員 益原 辰弥
- 機第1分団 団員 中迫 大介
- 機第2分団 団員 中村 聰
- 機第2分団 団員 四十山義治
- 機第3分団 団員 高松 大介
- 機第6分団 団員 藤本 悦志
- 向第1分団 団員 船川 順司
- 元A第3分団 団員 竹岡 克美

【20年以上勤続章】

- 向本部 分団長 小笠原 誠
- 機第5分団 分団長 石樵 良吉
- 向第1分団 分団長 石見 正哉
- 機第8分団 副分団長 藤井 孝之
- 向機動分団 副分団長 佐竹 群之
- A第1分団 部長 平本 浩章
- 機第6分団 部長 末廣 康樹
- 機第3分団 班長 田中 要
- 甲機動分団 班長 井上 志朗
- 機第2分団 班長 宮本 篤司
- 機第2分団 班長 國元 英雄
- 向第1分団 班長 岸川 亮平
- 機第3分団 団員 佐々木克訓
- 機第4分団 団員 岩本 武敏
- 機第8分団 団員 川舩 裕之
- A第1分団 団員 田中 茂
- A第1分団 団員 古本 悟
- A第4分団 団員 浅枝 繁明
- 機第1分団 団員 住田 一幸
- 機第2分団 団員 佐々木覚朗
- 機第2分団 団員 奥原祐一郎

- 機第3分団 団員 角田 充英
- 機第3分団 団員 中元 将昭
- 機第1分団 団員 黒田 浩樹
- 機第4分団 団員 吉岡 月美
- 機第6分団 団員 熊高 慎二
- 機第6分団 団員 青木 高美
- 甲第1分団 団員 徳森 剣司
- 向機動分団 団員 出田 広志
- 向機動分団 団員 川口 慎治
- 向第3分団 団員 倉田 英治

【15年以上勤続章】

- 向本部 分団長 木坂 浩基
- 機第7分団 班長 角 浩二郎
- 機第3分団 班長 川先 直幸
- 甲機動分団 班長 岩谷 典亮
- 甲機動分団 班長 渡辺 勝彦
- 甲第4分団 班長 平川 学
- 向機動分団 班長 増田 峻輔
- 機機動分団 団員 久光 博士
- 機第1分団 団員 藤井 伸樹
- 機第8分団 団員 大瀬音浩二
- 機第8分団 団員 船本 修司
- A第1分団 団員 政木 稔
- A第4分団 団員 末本 篤志
- 機第1分団 団員 松笠 和治
- 機第3分団 団員 立川 研史
- 機第1分団 団員 水木 敏博
- 機第2分団 団員 木原 英二
- 機第3分団 団員 升田 信昭
- 機第4分団 団員 村井 文幸
- 機第6分団 団員 丸山 哲平
- 甲第2分団 団員 小島 浩義
- 甲第2分団 団員 横山 晋吾
- 向第1分団 団員 今井友一郎
- 向第2分団 団員 谷上 雅彦
- 向第4分団 団員 奥田 賢司

広島県消防協会 安芸高田支部長表彰

【功績章】

- A本部 分団長 井上 浩一
- 機機動分団 部長 米重 公平
- A第3分団 班長 清本 幸治
- 機第1分団 班長 増田 和也
- 機第2分団 班長 津田 琢也
- 甲第6分団 班長 川森 大輔
- 向機動分団 班長 川野 航
- 機機動分団 団員 西川 英晴
- 機第2分団 団員 佐々木 徹
- 機第5分団 団員 日南本祐樹
- 機第8分団 団員 山中 剛
- A第1分団 団員 大脊戸秀哉
- 機第1分団 団員 大下 昌展
- 機第1分団 団員 沖田 郁隆
- 機第1分団 団員 上田 英明
- 機第2分団 団員 児玉 叔将
- 機第2分団 団員 上川 真司
- 機第3分団 団員 上田 憲治
- 甲機動分団 団員 山口 忠士
- 甲第1分団 団員 中本 拓也
- 甲第4分団 団員 行竹 浩
- 甲第6分団 団員 貢藤 康治
- 甲第6分団 団員 レオネル
ダビッドマイア
- 甲第6分団 団員 古屋 明和
- 甲第7分団 団員 岡田 泰宏
- 向第1分団 団員 垣原 一仁

【10年以上勤続章】

- 向第4分団 班長 城崎 高治
- 機第4分団 団員 大内 香折
- 機第5分団 団員 上田謙太郎
- 機第5分団 団員 石田 慎治
- 機第6分団 団員 佐々木 聡
- 機第7分団 団員 今谷 哲也
- A第1分団 団員 山本 亮治
- A第2分団 団員 桑原 章

- A第4分団 団員 佐々木良介
- 機第1分団 団員 川手 孝則
- 機第1分団 団員 高橋 俊道
- 機第4分団 団員 上川 裕也
- 機第1分団 団員 猪掛 真詩
- 機第3分団 団員 丸尾 博史
- 甲第1分団 団員 宮廻 淳
- 向第1分団 団員 藤本 隆之
- 向第4分団 団員 小椋 雅彦

安芸高田市消防団長表彰

【5年以上勤続章】 13人

※紙面の都合上、割愛させていただきます。

感謝状贈呈

【団長感謝状(退団者 勤続5年以上)】

- 2024年1月31日退団
 - 機第1分団 団員 荒川 裕
 - 機第4分団 団員 世羅 義孝
- 2024年3月31日退団
 - 機第3分団 団員 吉川 茂樹
- 2024年6月30日退団
 - A第1分団 団員 山崎 哲也
- 2024年7月31日退団
 - 機第7分団 副分団長 神田 正広
- 2024年9月30日退団
 - 機第2分団 団員 中村 慎吾
 - 向第4分団 団員 キングジャス
テイントーマス
- 2024年10月31日退団
 - 甲第1分団 団員 堀行 健
- 2024年12月31日退団
 - 機機動分団 団員 石川 善博
 - A第3分団 団員 竹岡 克美
 - 機第2分団 分団長 河野 哲夫
 - 機第4分団 班長 後藤 睦
 - 機第4分団 班長 平野 聡
 - 機第4分団 班長 佐々木 栄
 - 甲第5分団 団員 政宗 孝広

※敬称略

まちのみんなの安全を守る! 「ひのすけ」の火災予防啓発活動

遠くからでも目を引く赤い頭にねじりはち巻き、法被を着た姿がトレードマークの「ひのすけ」。江戸時代の勇敢な町火消しとワンパクな男の子をイメージし、1995年に安芸高田消防署(当時は高田郡消防組合)のオリジナルキャラクターとして誕生しました。市民の安全・安心を守るため、消防イベントや避難訓練に積極的に参加し、消防職員と共に火災予防の大切さを伝えています。今回は、「ひのすけ」の日常を皆さんにお見せします!

ひのすけプロフィール

誕生日:11月8日
出身地:安芸高田消防署
好きな言葉:ひのようじん
仕事内容:火災予防PR



まねしてみよう! ひのすけの火災予防7つのルーティン

ひのすけの日常には、火災を防ぐためのヒントがいっぱい詰まっています。皆さんもぜひ参考にしてみてください。



ルーティン1

コンセントにたまるホコリを掃除

差しっぱなしのコンセントと電源プラグの間にはホコリがたまりがち。火災の原因になるので定期的に掃除を。

ルーティン2

住宅用火災警報器の定期点検

住宅用火災警報器がちゃんと動くかどうか、半年に1回はチェック。いざというとき、動かなかったら大変!

ルーティン3

友達にも火災予防を呼び掛ける

「住宅用火災警報器付けてる?」「火事には気を付けないとね」など、友達に会ったときにお話しています。

ルーティン4

仏壇の火の取り扱い

仏壇でろうそくや線香を使ったときは、火を付けたままその場を離れないようにしています。

ルーティン5

調理中はガスコンロから目を離さない

コンロから離れる時は、いったん火を消してから。天ぷらは特に注意が必要です。

ルーティン6

防災カーテンやエプロンを選ぶ

万が一に備えて、身の回りのものを防災品にすることで、火災の被害を軽減することができます。

ルーティン7

ストーブの周りに物を置かない

ストーブの上で洗濯物を乾かすのは絶対にダメ。洗濯物が落下して火事になる場合があります。

ひのすけの年間の活動

火災予防を呼び掛ける活動をしているよ! 見掛けたら声をかけてね。

2月

防火豆まき

1年間の安全を祈る豆まき



3月

防火パレード

ひのすけもノリノリでパレードに参加



7月

防火七夕、花火

正しい花火の楽しみ方を教えるよ



9~10月

イベントで火災予防をPR

皆さんとの交流が楽しい



11~12月

防火もちつき

火災予防の気持ちを込めた餅つき



12月末

年末特別警戒

冬は特に火災に注意!



安芸高田市消防本部・安芸高田消防署 ☎42-0119・お太助フォン 42-3952 📠47-1191



安芸高田 歴史紀行

あきたかた
れきしきこう

シリーズお城拝見 | 第94回

北就勝と北の城

(美土里町北)



歴史民俗博物館 副館長 秋本 哲治



陣ガ丸、下郷城遠望(南から撮影)



北周辺城跡位置図(地理院地図に加筆)

北と就勝
戦国時代始め、北は高橋氏の一族。北氏の本拠でしたが、1530年ごろに大内方として毛利元就が北を支配下に置きました。そして元就の異母弟就勝が北氏を相続し、「北就勝」と名乗ります。その後、一時出雲の尼子氏が「北の城」を占拠し、毛利氏との係争地となっています。就勝は1544年における元春(後に吉川氏)を養子に迎え、北の所領はその後元春が継承しています。

2024年12月号では毛利元就の異母弟であった相合元綱に触れましたが、もう一人の異母弟である就勝のゆかりの地が美土里町の北です。今回は新発見2か所を含む、北地区の城跡を紹介いたします。

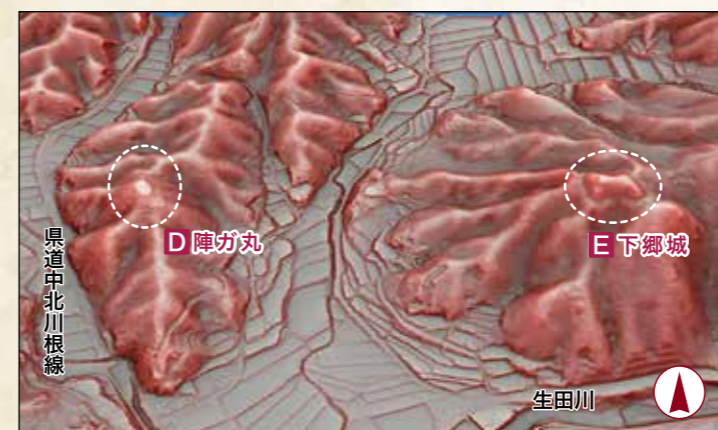

中北周辺赤色立体地図鳥瞰図

北の城跡
東西に生田川が貫く北地区の城跡はこれまでA桜尾城、B小城、C山田城の3か所が知られています。北の中心を見下ろすAは最大規模の城で、BはAの出城のような立地です。一方、Cは谷の奥に隠れたような立地ですが、多数の堀切など防御に特化した特異な遺構が残ります。城主などの伝承はいずれも不確かで、詳細は不明です。



陣ガ丸堀切の急斜面(東側から撮影)

新たに確認した城跡
今回航空レーザー測量図の読み込みと現地調査により、2か所の城跡「陣ガ丸」と「(仮)下郷城」を確認しました。
Dは県道中北川根線から山田への分岐点脇の丘陵上にあり、頂上の主郭(平たん地)を中心に南北に堀切が残り、その位置から江戸時代の記録や絵図にある「陣ガ丸」がこれに当たると考えられます。EはDから500m東の細長い山上にあり、周囲は高く鋭い切岸(壁面)となっています。

映画「あん」上映会

樹木希林、永瀬正敏の共演で贈る感動作。「ハンセン病への差別問題」、「働くとは何か」たくさんの涙を超えて、生きていく意味を問い掛けます。



©2015映画「あん」製作委員会/COMME DES CINEMAS/TWENTY TWENTY VISION/ZDF-ARTE

時 2月27日(木) 13:30~(開場/13:00)

所 美土里生涯学習センターまなび 料 18歳以上800円/障害者手帳を持っている方400円 ※当日券のみ

※高齢者大学と共同開催のため、美土里大学生は無料 問 甲田人權福祉センター ☎お太助フォン 45-4922 ☎ 45-4660

大事な“遺言書”預かります 「自筆証書遺言書保管制度」

遺言は、自分の財産を大切な人に託すための意思表示です。遺言書を確実に保管するため、ご自身で作成した自筆証書遺言書を法務局で保管する制度を活用してみませんか。

■法務局ホームページ「遺言書保管」



問 広島法務局 三次支局 ☎082-62-5070

2月7日は「北方領土の日」

1855年2月7日に、日魯通好条約が調印され、北方四島が日本の領土として国際的に明確になりました。その歴史的な意義等から2月7日が「北方領土の日」とされています。この機会に北方領土問題について理解を深めましょう。

■2024年度北方領土に関する標語最優秀賞(独立行政法人北方領土問題対策協会) 『今も昔もこれからも北方領土は日本の領土』



北方領土イメージキャラクター「エリカちゃん」

問 総務課 行政係 ☎お太助フォン 42-5611 ☎ 42-4376

災害時における施設利用に関する協定

ひろしま農業協同組合

吉田保育所、みつや保育所、吉田幼稚園の災害時の避難場所として、ひろしま農業協同組合吉田支店の施設を臨時的に保育利用する協定を締結しました。



災害に係る情報発信等に関する協定

株式会社テレビ新広島

避難情報や各種防災情報、発災後の生活支援情報などについて、迅速かつ正確に情報発信することを目的に協定を締結しました。



Table with 4 columns: 募集項目, 応募資格, 受付期間, 試験日. Content includes recruitment details for self-defense corps.

※詳しい内容はホームページをご覧ください。自衛隊可部募集案内所にお問い合わせください。本庁・各支所にパンフレットを置いてありますのでご利用ください。

Advertisement for '出張買取' (Mobile Buyback) service, featuring images of household items and contact information.

Large advertisement for '安芸高田市 森づくり事業' (Forest Creation Project) in Akita Takahashi City, including photos of forests and text about environmental benefits.

およろこび

吉田町

岡部 虹花 (おかべ にか)
 佐々木 風花 (ささき ふうか)
 竹廣 橙也 (たけひろ とうや)
 渡邊 栞 (わたなべ しおり)

甲田町

佐々木 悠樹 (ささき ゆうき)
 山本 慶文 (やまもと よしふみ)

向原町

川口 來愛 (かわぐち こあい)
 村上 莉都 (むらかみ りと)

おくやみ

吉田町

[相合] 長畔 一一 (91歳)
 [吉田] 尾崎 幸雄 (91歳)
 [吉田] 鉄本 年子 (86歳)
 [吉田] 矢田 靖子 (80歳)
 [常友] 久保 君枝 (99歳)
 [常友] 青崎 和行 (77歳)
 [常友] 大内 正利 (65歳)
 [常楽寺] 三木 チズエ (95歳)
 [竹原] 松井 君江 (99歳)
 [長屋] 米山 洋子 (82歳)
 [長屋] 三木 恭子 (77歳)

[勝田] 岡崎 正明 (89歳)

[下根] 寺迫 ミキエ (91歳)
 [下根] 三木 義行 (83歳)
 [上根] 賀志古 究 (72歳)

美土里町

[横田] 早川 眞典 (75歳)
 [生田] 清井 慰子 (92歳)
 [生田] 城美 節子 (92歳)

高宮町

[佐々部] 末田 操子 (98歳)
 [佐々部] 今田 アキコ (95歳)
 [羽佐竹] 上村 清幸 (67歳)
 [原田] 渡辺 榮恵 (81歳)

八千代町

[勝田] 藤本 喜美子 (101歳)
 [勝田] 藤枝 マツエ (100歳)

届出時に希望した方のみ掲載しています。敬称は省略させていただきます。
 市外で届けた方や掲載の確認が取れていない方の名前の掲載を希望する場合は、秘書広報課秘書広報係 ☎お太助フォン 42-5627に連絡してください。

12月の災害件数 12月末時点

| | 前年同月比 | 2024年累計 |
|----|-----------|---------|
| 火災 | 0 (-1) | 31 |
| 救急 | 163 (+24) | 1743 |
| 救助 | 4 (+3) | 25 |

交通事故 12月の人身事故件数 12月末時点

| | 前年同月比 | 2024年累計 |
|-----|---------|---------|
| 件数 | 5 (+2) | 42 |
| 死者 | 0 (±0) | 0 |
| 負傷者 | 10 (+6) | 59 |

ハローワーク安芸高田 求人求職状況 11月分

月間有効求職者数 473人
 月間有効求職人数 537人
 月間有効求人倍率 1.14倍

2月の納税 納期限2月28日(金)

- 固定資産税 第4期
- 国民健康保険税 第8期
- 介護保険料 第8期
- 後期高齢者医療保険料 第8期

2月の休日・夜間救急医療

高田地区休日夜間救急診療所
JA吉田総合病院(吉田町)
 [平日] 17:00~翌8:30
 [土日・祝] 8:30~翌8:30

(内科・外科) ☎42-0636

なかもと眼科クリニック(甲田町)

2月9日(日)
 (眼科) ☎45-7814

※休日・夜間に上記へ来院する際は、事前に各医療機関へ連絡してください。

| 相談会名 | 相談内容 | 場所 | 日にち | 時間 | 予約・お問い合わせ |
|---------------------|--|-------------------|--------|---------------------------|--|
| 巡回無料弁護士相談会 | 1人30分まで 1人年度内で1回限り 弁護士に利害関係がある場合 お断りする場合があります | 安芸高田市役所 121会議室 | 13日(木) | 13:30~16:30 | ☎1月30日(木)から 社会環境課 ☎お太助フォン42-1126 |
| 行政相談 | 行政に関する困りごとや 意見など | 吉田人権福祉センター | 6日(木) | 13:30~16:00 | 総務課 ☎お太助フォン42-5611 |
| | | 八千代人権福祉センター | 3日(月) | | |
| | | 高宮支所 | 28日(金) | 10:00~12:00 | |
| | | 甲田文化センターミュージズ | 14日(金) | | |
| 向原支所 | 12日(水) | | | | |
| 断酒会 | 自身や家族のお酒に関する お悩み | 吉田人権福祉センター | 8日(土) | 18:30~20:30 | 広島断酒ふたば会(中田克宣) ☎090-4802-1865 |
| | | | 22日(土) | 13:30~15:30 | |
| 暮らし・人権・福祉 に関する相談 | 人権・福祉、その他の相談 心配事や暮らしの悩み 相続などの相談 | 甲田人権福祉センター | 平日 | 9:00~17:00 | 甲田人権福祉センター ☎お太助フォン45-4922 |
| | | 吉田人権福祉センター | 6日(木) | 13:30~16:00 | |
| | | 八千代人権福祉センター | 3日(月) | | |
| | | たかみや人権福祉センター | 18日(火) | | |
| ひとり親 無料弁護士相談 | ひとり親や、離婚を考えている 方のお悩み相談 1人1回45分まで | 電話相談 | 平日 | 9:00~17:00 | 子育て支援課 ☎お太助フォン47-1283 |
| 生活困窮者相談 | 生活保護など生活困窮に関して | 電話・窓口相談 | 平日 | 9:00~17:00 | 社会福祉課 ☎お太助フォン42-5615 |
| 障害者相談 | 障害者やその家族の方などの お悩み | 電話・窓口相談 | 平日 | 8:30~17:30 | 障害者基幹相談支援センター ☎お太助フォン47-1080 |
| | | 電話・窓口相談 | 平日 | 8:15~17:15 | 清風会つぼみ ☎47-2092 |
| | | 電話・窓口相談 | 平日 | 9:00~18:00 | 相談支援事業所もやい ☎46-5760 |
| 高齢者相談 | 高齢者に関して | 電話・窓口相談 | 平日 | 8:30~17:30 | 地域包括支援センター ☎お太助フォン47-1132 |
| 消費生活相談 | 悪質な商取引に関する消費者 相談 | 電話・窓口相談 | 火 | 9:30~12:00 13:00~16:30 | 消費生活相談室 ☎42-1143 |
| 県民相談 | 離婚・相続・近隣トラブル、 交通事故など | 電話・窓口相談 | 平日 | 9:00~17:00 | 広島県生活センター ☎082-223-8811 |
| お太助フォン相談 | お太助フォンに関する相談 | 電話・窓口相談 | 平日 | 9:30~17:00 | CBBS株式会社 ☎050-5535-5500 お太助フォン99-5500 |
| 広島県小児救急 医療電話相談 | 子どもの急な病気 | 電話相談 | 平日 | 19:00~ 翌8:00 | ☎局番なしの#8000 (携帯電話からも利用可) |
| 新型コロナウイルス 相談窓口 | ※相談時の症状の目安は、広島県 および厚生労働省のホームページ を確認してください。 | 電話相談 | 平日 | 8:30~17:15 | 広島県新型コロナウイルスワクチン 副反応相談窓口☎082-513-2847 |
| | | 電話相談 | — | 9:00~21:00 | 厚生労働省新型コロナウイルスワクチン コールセンター ☎0120-700-624 |