

# 誕生。初代市長



## 児玉更太郎市長のプロフィール

昭和9年生まれ  
身長——163cm  
体重——58kg  
座右の銘——「和」  
お互いが理解し合うこと、「和」を大切にすることが大事だと思っています。

発行編集

安芸高田市

企画課

〒731-0592

広島県安芸高田市吉田町吉田791番地

Tel. (0826) 42-5612

Fax. (0826) 42-4376

<http://www.akitakata.jp/>

人 輝く・安芸高田

# あきたかた 5

MAY 2004 No.3

A K I T A K A T A



杏葉

雲珠

上野部古墳出土馬具  
(高宮町佐々部)  
杏葉・雲珠  
高さ 13.2 cm  
幅 8.3 cm  
高さ 5.5 cm  
幅 5.5 cm  
広島県立歴史民俗資料館蔵

## 馬具の名称

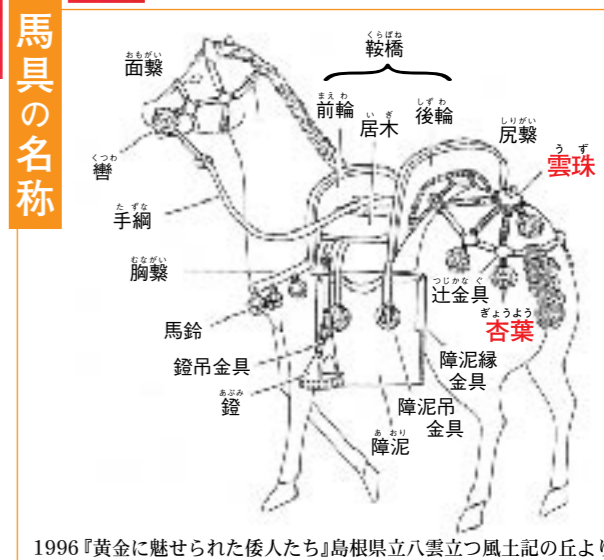

1996『黄金に魅せられた倭人たち』島根県立八雲立つ風土記の丘より

この二つの小さな金具は、いずれも約1,500年前の古墳時代につくられた馬具の装飾金具です。古墳時代のはじめ、馬は貴重な乗物としてばかりでなく、ある意味神聖化された動物として考えられていました。この古墳に副葬された馬具は、鉄製で表面には金銅をはる、当初はたいへんきらびやかなものでした。

杏葉は、心葉形という形態のもので中には三葉文があしらってあります。鞍を固定するベルトに吊り下げる装飾品で、もう一つの雲珠は、馬の腰骨の最も高い部分で交差する十字のベルトを留める金具として用いたものですが、やはり鉄製で表面は金銅ばりです。当時馬自体が貴重品であり、豪華な馬具とともに所有していた古墳の被葬者は、地域の相当な有力者であったと考えられます。

この馬具は現在、6月27日(日)まで吉田歴史民俗資料館で開催中の「安芸高田市の至宝」展に展示しています。



## 編集後記

「近くても遠い」  
いつでも行けると思い、ついつい遠のいてきた施設があります。このたび取材で湧永庭園には初めて、芸術農園四季の里へは2回目となるおじゃまをしました。▽四季の里のハウスの中には、真っ赤に色づいたイチゴがたくさん実をつけていました。料金を支払うと時間まで食べ放題です。食べ放題に目がない私は、お腹いっぱいイチゴをいただきました。これまで出会ったことのないくらい大きくて甘いイチゴでした。▽そこで働いているお母さんたちとの出会いもありました。そのお母さんたちとの何気ない会話が大変うれしいもの。「しっかりと宣伝したいね」と笑顔で話しかけてくれます。約束をしましたが、この編集後記でしか紹介できずにすみません。「イチゴを食べてその味にビックリしてください。予約してぜひ、四季の里へ。秋はぶどうもあるよ」▽人から聞いて「ああこんな感じのところだろう」と想像していると、大間違いだと思えます。まさに「百聞は一見にしかず」です。行ってみると、素敵な人々ががんばっていて、素敵なものがたくさんあるのだから。



# 初代市長誕生。

4月19日(月)、安芸高田市の初代市長となった児玉更太郎 市長が初登庁しました。

午前9時に市役所正面玄関に到着しました。庁舎に入る前、職員の代表から花束が渡されます。「そのまま、市長こちらのほうを向いてください」報道関係者からのお願いにも快く応じる児玉市長。大勢の職員が出迎える中、市長室へと向って行きました。

この日から、児玉市長の仕事は始まりました。

経 歴	
1952(昭和27)年	広島県立三次高等学校卒業
1956(昭和31)年	鳥取大学農学部卒業
1964(昭和39)年	来原農協専務理事
1969(昭和44)年	高宮町議会議員
1977(昭和52)年	高宮町議会議員
1980(昭和55)年	高宮町長
1992(平成4)年	高田郡町村会長
1999(平成11)年	広島県町村会長
2000(平成12)年	安芸たかた広域連合長
2002(平成14)年	高田郡六町合併協議会長
2002(平成14)年	全国町村会副会長
2004(平成16)年	安芸高田市初代市長

## 市長就任記者会見から

### 合併

「昔から高田は一つでやってきた  
これからも一つでいこう」

合併の経過を見てみますと、県内でも高田郡は早くから合併の気運ができていたというように思います。特に介護保険が始まった際に、県内で初めての広域連合を組んだ経過もあり、それらを踏まえて任意の協議会、法定協議会で4年の合併の協議をしてきました。いろいろな課題はありましたが、一つひとつその課題を乗り越えて、52人の法定協議会の委員さんには、53項目の合併協議事項も全会一致で多数決を取らずにできたということ、特筆すべきことであろうと思います。

合併の話が出た時にも、いろいろ合併の組み合わせの話がありましたが、最初に町長、議長、副議長でいろいろ話し合い「昔から高田は一つでやってきたのだから、脇目をふらずに高田は一つでいこうじゃないか」と、そういう結論で意思統一をできたことが、出発点から順調なスタートを切れたと考えています。他地域の合併の経

過を見ても議会と執行部がまず意思統一をして、同じ方向に走っていくというのが大事だと思います。その点でも、理想的な合併の経過だったように思います。

2年間にわたるいろいろな論議の結果が、新市建設計画にまとめられております。この計画を着実に実行していくことが、一番大きな課題です。しかし、財政的な問題もあります。財政をにらみながらこの計画にしたがった事業を進めていくことが、我々の当面の課題であろうと思います。

こんな市にしていきたい！

### 道路の整備

「縦と横の道路網の完成  
これが快適な交通網になる」

道路交通網の整備が急がれるところ、当面は「東広島高田道路」の、特に向原〜吉田間を先に整備するという方向は出ておりますので、早く方向付けをしたいと考えています。それからもう一つは「可部バイパス」です。これは広島市の問題でもありますが、安芸高田市の大きな道路交通網の動脈になる課題ですので、この「可部バイパス」の早期完成。さらに

県道の合併支援道路があります。各町をつなぐ、あるいは市役所など市の中心へ向う道路、これを合併支援道路ということでその整備をしております。この合併支援道路も特別な支援がありますので、早く整備していきたく思います。これらが実現しますと、安芸高田市の南中北のそれぞれに横の動脈ができ、また縦をつなぐ道路の動脈ができることとなります。整備後は非常に快適な交通網ができると考えています。

こんな市にしていきたい！

### 建物の建設

「むだな建物は造らず、  
どうしても必要な施設だけ造る」

できるだけむだな建物は造らないでいきたいと思いますが、当面どうしてもやらなくてはいけない建物は、「市役所第2庁舎」です。これは職員が吉田町内に分散しているという問題があります。これは既に計画に取りかかっており、土地も用意してあります。

このほか大事な問題は、「文化ホール」、「広域火葬場」の問題があります。もう一つはもう既に設計に入っており向原町に建設を計



▲花束を受け取った児玉市長は、「ありがとう」と職員代表に笑顔で声をかけました。



▲織田市長職務執行者の案内で市長室へ向って行きます。職員から大きな拍手で出迎られました。



▲市長室で最初に行われたのは、市長のバッジの取り付けでした。上着の左側のえりにつけられました。



▲3月1日からの事務の状況を、織田市長職務執行者から引継ぎを受けました。

画している「特別養護老人ホーム」です。

これらはすべて建設計画に含まれており、整備できればとても快適な文化福祉の充実した地域になると思います。

## 地域づくり

「住民と行政が一緒に汗を流し地域課題を絶えず話し合う」

住民が自ら行政と一緒に汗を流す「地域振興会組織」は、現在市内に32の組織ができています。これをさらに充実をさせていくなから、この住民組織と行政がお互いに汗を流した地域づくりをしていくことが大切だと考えます。しかもこの自治組織の代表と、行政が地域の課題を絶えず話し合いをしていく、そういうシステムをつくり上げることが今後の最大の課題であろうと思います。

したがって、道路交通網・建物という基盤の整備ができ、その上に本当に住民が自主的にまちづくりに参加できるような組織ができれば、すばらしい地域ができるようになると思います。「お年寄りが安心して暮らせる住民福祉が充実した地域」、「大都市にない自然

が豊かな田園都市」、しかも「ちよつと走れば大都市の恩恵もすぐ受けられる地域」ができるというように考えております。

そういうまちを、地域を、早くつくり上げていく必要があると思っています。

こんな市にしていきたい！

## 財政問題

「一つひとつむだをなくしできるところから合理化していく」

今の合併は、自治体として生き残りを賭けた戦略であると思います。しかし、これをうまく新しい市の発展につなげていくことが、今後の知恵であると思います。特に財政が非常に厳しいことは、充分分かっていることです。市庁舎、職員を含めて内部の機構の見直し、また外部の団体の見直しをしながら、一つひとつむだなところ、合理化できるところは合理化をしていく必要があると考えています。このことが財政を円滑に運営する一番大きな課題であろうと思います。職員の数も同じような規模の市に比べると、かなり多いということもあります。これはしっかりと職員の意見も聞きながら、合理

化できるところから合理化をしていくよう考えています。

こんな市にしていきたい！

## 市民の声や要望

「住民自治組織でまとめあげて行政と話し合えるシステムを」

ちよつとした道路の補修とか水路の補修、地域の人でないとは分らないものもあります。そういうものを住民自治組織の中でまとめ上げて、自治組織と行政とが話し合いができるようなシステムをつくり上げていきたいと思えます。振興会組織がうまく機能することが、速やかに住民から行政へ届けるシステムとなるわけです。

ただそこに行くまでには、まだ時間がかかると思います。コミュニティ組織は、もともとお祭りとかスポーツ行事から始まり、それがだんだん地域づくりに発展してきたのが過程です。「まだそこまですべてでない」という問題も実際あります。そこを早く話し合いをしなから、地域内の意識統一を図っていただきたいと思えます。また、「地域内の意識統一が図れないところは住民が損するんだ」

と、「自治組織を早く充実させた方がよからう」という、市民の皆さんへの意識づくりも、行政が働きかけていかねばならない問題だろうと思います。

また、ある程度までの道路の維持・修繕などは、各支所の支所長の権限でできるものもあります。本庁と支所のそれぞれの役割をはつきりさせ、支所機能がしっかりと発揮されるように取り組みたいと考えています。

## 終わりに

3月1日にスタートを切りましたが、なにぶん、まったく新しい市をつくり上げるということは、いろいろの新しい試みばかりです。織田市長職務執行者の努力によって何とか順調なスタートを切ることでできたと考えています。今後ともたくさん課題を抱えておりますが、市民の皆さんにお世話に

なると思います。よろしくお願いいたします。

## 初代市長誕生。



▲報道関係者を前にして、会見が行われました。児玉市長は、各社から寄せられた質問に丁寧に答えていきました。



▲織田市長職務執行者の仕事が終わりました。花束を手には、大きな拍手で会場を退出していきました。



▲市長訓示に引き続き、織田市長職務執行者の退任式が行われました。児玉市長が49日間のねぎらいの言葉をかけました。



▲職員を前に「新しい市を自分たちでつくり上げていくんだという気概をもって仕事に取り組んでいただきたい。」と、訓示をおこないました。



▲引継ぎが終わると、織田市長職務執行者からは「よろしく」と、児玉市長からは「お疲れ様」とガッチリと手を握りました。



# 科学・天体教室を 開いて 子どもたちと一緒に 楽しむ お母さん

「科学」や「天体」のことを、子どもたちにボランテアで教えている人が八千代町にいます。名前は、田中祐美さん。知識より経験を大切に考え、実験や工作を中心に一緒に遊びながら教えています。「実験や、科学の楽しさを伝えて」という田中さんは、小学生の子どもを持つお母さん先生です。

小学生のころから宇宙に興味があり、理科が好きだった田中さん。こども文化科学館などで、小学生対象の科学工作教室のボランテア講師をやってみることにしました。「この教室は、内容の決定や準備などでいろいろ大変ですが、子どもたちの想像力には毎回驚かされ、個性ある子どもたちと接することがとても楽しいですね」

田中さんが行っている『科学あそびの会』。この中で気をつけていることは、楽しむ気持ちを忘れていきません。

「子どもたちは私のことをいろいろな呼び方で呼んでくれます。先生と呼ぶ子もいるし、おばちゃんと呼ぶ子もいる。おばちゃんと呼ばれたら、お姉さんと言いかえさせています(笑)」

「子どもたちは私のことをいろいろな呼び方で呼んでくれます。先生と呼ぶ子もいるし、おばちゃんと呼ぶ子もいる。おばちゃんと呼ばれたら、お姉さんと言いかえさせています(笑)」

この「科学あそびの会」に、学校の先生にも参加してもらいたいそうです。それは、子どもたちは先生がいると喜ぶし、教室への意見を聞いてみたいとのことでした。「ある人から、『ふしぎだと思ふことが科学の芽、よく観察して確かめ考えることが科学の茎、最後にそれが解けることが科学の花なんだ』と聞きました。私ができるところは、この『芽』の部分だろうと思っと思っています」



▲「楽しさ」や「おもしろさ」を伝えたいという田中祐美さん

## 新しく農業に取り組み2人を支援 認定就農者交付式

3月25日(木)安芸高田市産業振興部で、広島県認定就農者交付式が行われました。

認定就農者とは、新たに農業をはじめめる意欲ある青年や中年が、自分で作った就農までの研修計画と営農計画を県が認定し、その目標達成のために関係機関が支援(就農支援資金の借入れなど)していく制度です。

交付式では、市関係者や農協関係者などが見守る中、芸北地域事務所農林局長から新しく認定就農者になった廣政公一さん(吉田町)と谷川正博さん(高宮町)に認定証が手渡されました。

2人とも、現在青ねぎの栽培技術の習得中で、今後も先進農家などで研修を重ね、今年の秋から冬に就農する計画です。就農後は、青ねぎを主体に企業的经营を目指しています。2人は「新しい技術を取り入れながら

高品質の青ねぎを作りたい」と抱負を語りました。市では、産業振興部が中心になり、県や農協と連携をとりながら、計画の達成に向けて支援していきます。



▶認定証を手がにげることを書った廣政さん(右から2人目)と谷川さん(右から3人目)

## 安芸高田に隠れた名犬がいた 柴犬の展示会で数々受賞

吉田町の木原国明さんが育てている柴犬は、各地で行われている日本犬展示会で数々の栄誉に輝いています。先日鳥取県で開催された展示会へ出場し最優秀賞を受賞、秋に静岡県で開催される全国大会への出場権を獲得しました。

天然記念物でもある柴犬のきりつとした精かな顔、勇敢で節度ある行動など、忘れかけた日本の心を思い出させてくれるという木原さんは、柴犬にみせられて20年になります。この20年の間には、自らの体調を崩したこともありましたが、柴犬を育てることを大きな励みにし、前向きな気持ちで病気と戦い、現在にいたっています。

展示会では、「立ち姿」「毛色」「顔立ち」などが審査の対象になります。このそれぞれの姿を良くするために、毎日朝と夕方、運



▶展示会で最優秀賞に輝いた「備後の葵竜」をやさしくなでる木原さん。この犬と秋の全国大会に挑む。



動や訓練を行っています。展示会に出る前は、特に神経を使います。一番気にするのは犬の体調管理。やはり健康は第一です。そして、毛並み。毎日ブラシをかけてやりますが、毛1本でも抜けるとショックを受けてしまうそうです。中国地方には良い日本犬が多く、全国大会でも良い成績を残しています。そして、この良い犬が集まる中国地方の大会で、全国への出場権を手にした木原さん。秋の全国大会に期待が高まります。



## 安芸高田の体育の発展に貢献 郡体育協会「体育賞」表彰式

4月10日(土) 吉田共同福祉会館で平成15年度高田郡体育協会「体育賞」表彰式が行われました。

「体育賞」は、長年スポーツの指導、振興に尽力された人を表彰する「功労者の部」と、その年度に県大会以上の大会で優勝や準優勝した人、また国体や世界大会に出場した人を表彰する「成績優秀の部」があります。今回は3名の功労者と、23名の個人・3つの団体が各種大会で優秀な成績を収めたことが評価され、成績優秀の部で表彰されました。



## 5組の家族で「ふりま」参加しました たかみやほっかほか祭り

4月11日(日) 高宮町田園パラッツォでたかみやほっかほか祭りが開催されました。田園パラッツォのオープンを祝う祭りとして始まり、今年で8年目になります。

船木地区の住民グループ夢企画21の皆さんが準備をすすめ、建物の前で行われたフリーマーケットは大盛況。5組の家族で参加したという方は、「売れ行きはまあまあ。始まった年から欠かさず参加しています」とおもちゃもたくさん並んでいたこのお店の前には、子どもたちがたくさん並んでいました。



## 和牛と乳牛それぞれを審査 第1回 安芸高田市子牛共進会

4月16日(金) 美土里町家畜集合施設で、第1回の安芸高田市子牛共進会が開催されました。

とてもよい天気にも恵まれた記念すべき第1回の共進会には、市内の畜産農家の皆さんが手塩にかけて育てた和牛27頭、乳牛9頭の出品がありました。

体つきや毛なみなどを審査員は1頭1頭審査していきます。厳正な審査の結果、それぞれの部門の優秀賞が発表されました。入賞した牛はどことなく誇らしげでした。



## ここでの展示はとても光栄 芸術農園四季の里 春祭り

4月18日(日) 八千代町の芸術農園四季の里で、春祭りが開催されました。

このたび入館作家が交代したこともあり、祭りの最初には、入館していた作家へ感謝状が手渡され、これから入館する作家の紹介がありました。これから1年間入館することになる作家は、「展示してもらえることは、大変光栄である。大勢の人に見てもらって、自分も勉強していきたい」と語っていました。

また、会場内では土師・勝田地域振興会の皆さんのバザーや、オカリナ演奏者やシャンソン歌手によるコンサートも行われました。

このコーナーは市内のいろいろな出来事を紹介するコーナーです。皆さんの身近な出来事を知らせてください。

連絡先 安芸高田市 企画課  
TEL 42-5612  
〒731-0592 安芸高田市吉田町吉田791番地  
Eメール info@akitakata.jp

AKI TAKATA  
My Town Topics



## 舞い終えた後の拍手がうれしい 八千代湖桜まつり子ども神楽発表会

4月4日(日) 八千代町フォルテで、八千代湖桜まつり子ども神楽発表会が開催されました。

以前は、八千代湖畔の特設ステージで開催していましたが、あまりの渋滞で会場をフォルテに移し、今年で5年目になります。

安芸高田市内から5団体を含む、全7団体の発表でした。司会者が舞い終えた子どもたちに質問を行います。神楽のどんなところが楽しいかという質問に、「舞い終えた後のお客さんからの拍手がうれしい」と汗をぬぐいながら答えていました。



## 緑に囲まれてゆっくりと時間を過ごす 湧永庭園開園

4月9日(金) 翌日の一般公開を控えた甲田町の湧永満記念庭園へおじゃましました。

4月初旬の暖かい1日、ちょうど桜が満開でした。「園内は広いので、歩きやすい服装でおこしてください。豊かな自然の中で、ゆっくりと時間を過ごしてもらえれば、おそらく癒されるはずですよ」とはスタッフからの話。木々は新芽をつけ、池ではおたまじゃくしが泳ぎ、暖かい日差しを受けて花が咲き乱れる。湧永庭園でたくさんの春を見つけることができました。



## 1週間前から並んでいた人も 神楽競演大会チケット売り出し

4月10日(土)、美土里町神楽門前湯治村で、5月29日に開催される神楽競演大会の前売り券が発売されました。

正午の売り出し前には約130人が列を作りました。1番に並んだ人は、1週間前から並んでいるという熱烈な神楽ファンの方でした。

拡大された会場図に売れた席は印がつけられていきます。順番を待つ人たちは、どこが売れたかとても気になる様子。目当ての席が売れてしまうと、「ああ」という声も聞かれました。

4月11日の選挙（立候補者が1人だったので投票にはなりませんでしたが）で、安芸高田市の最初の市長が決まりました。最初の市長は、児玉更太郎（こだま こうたろう）市長です。

みんなは、市長の仕事はどんな仕事だと思いますか？市役所で働く人は、それぞれの役割や仕事の内容によって、責任や仕事の進めかたが決まっています。その中でも市長は、市民が健康で幸せにくらすために、一番の責任者として市の仕事の進めかたを決めることになっていきます。

市の仕事の中には、市長が決めることとできない仕事があります。それは、市の大切な計画を決めること。重要な式や表彰を行うこと。市議会を決めてもらうことを決めること。市役所で働く人のことを決めること。市のお金の使い方を計算しておくこと。大きな工事を行うことなど、大切なことを決める時は、市長が最後の答えを出します。

そのほか、みなさんの学校の入学式や卒業式などのように、市内

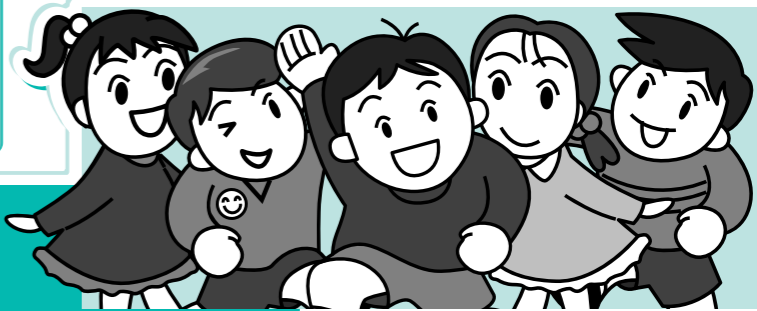

## こども広報 あきたかたっこ

### 第3話 市長の仕事

こども広報あきたかたっこは、市内の子どもたちに向けたコーナーです。

で行われるいろいろな行事へ参加することや、市民のみなさんとの会議に出席すること。市外で行われる行事や会議へ、安芸高田市を代表して参加すること。市長をたずねて来られるお客さまとの話も、大切な仕事となります。

また、大雨、地震、火事などで大きな被害を受けたときは、災害対策本部の本部長として必要な指示を出します。

このように市長の仕事にはいろいろな仕事があります。安芸高田市をどのようなまちにするかという、まちの将来を考えた仕事や、災害の時のように、その時をどうしたらいいかを決めなくてはならない仕事など、いつも市のことを考えておこなってはなりません。そのため、市長はいつも市民のみなさんの声を聞き、しっかりと仕事ができるようにいつも健康で元気でなくてはなりません。

みなも児玉市長を見かけたら、大きな声であいさつをしてください。児玉市長はみんなから元気をもらいます。

### 美しい小学校3Kの取り組み

——向原小学校——

向原小学校の山本博明校長先生にいろいろと質問してみました。

**今年、向原小学校はどんな目標をもって学校生活を過ごそうと決めていますか？**

今年「美しい小学校3Kの取り組み」という目標を立てています。3Kとは「ことば」「こころ」「こうしゃ」の頭文字のKをとりました。

「ことば」は正しい言葉で正しい言葉を使うようにしようというものです。子どもたち同士の会話でも正しい言葉づかいで話そうと決めています。

「こころ」は感動する心、相手を思いやり大切にすることを、礼儀正しく生活しようというものです。

「こうしゃ」は花を植えたり、整理整頓をしたりという学校をきれいにすることです。くつ箱へのくつ入れ方や、トイレのスリッパのそろえ方などにも気をつけています。



勉強に合わせてこの取り組みをすすめ、美しい向原小学校にしていきたいと思っています。  
**向原小学校のじまんは何ですか？**

向原小には桜の木がいっぱい植えてあります。数えたら61本もありました。これらの桜の木は昔から学校を美しくしようと、先人が植えてくださったと聞いています。この小学校のあたりが「さくらが丘」と呼ばれているの分かります。校歌にも「さくらが丘にひらく窓」と題名がついています。作詞した方は有名な先生ですが、そうとうこの小学校の桜という印象が強かったのでしょう。

そして、「さくらが丘」という学校文集も52号となり、全児童の作文がのっており、1年に1冊つくっています。これが50年以上続いているのもじまんできることでしょね。

**今年の特徴ある行事は何ですか？**

5月17日に小学校で演劇の公演を行いました。予定です。演劇はテレビなどで見ることがあっても、なかなか生で見ることがありません。前から子どもたちに見て見たいと思っていました。演じる人の声や表情、客席の反応で変わる演技、舞台の作り方など見てほしいと思っています。この演劇を見ることで、感性や表現力が育ち、学習発表会などに生かされるとよいなと思っています。

**桜の木の下で  
おじいちゃんやおばあちゃんと  
おはなしました。**

——小原保育所——

小原保育所と老人ホームケアハウス甲田はおとどろし。七夕やクリスマス、節分などの季節のイベントには、保育所とケアハウスと一緒に交流会を行っています。

保育所の園庭と近くの川どてには桜の木があり、いつも子どもたちはこの木のまわりで遊んでいます。少し前、その桜が満開になりました。「花がきれいだ」と子どもたちも大喜びです。ケアハウスのおじいちゃんやおばあちゃんもコーヒを持って花見に来てくれました。桜の木の回りで日なたぼっこをしながら楽しいお話をいっぱいしました。



こども広報あきたかたっこ

# 毛利元就の初陣

多治比猿掛城時代の毛利元就は、当主であった兄興元を支える一武将でしたが、その興元は永正13年（1516年）に病死しました。そのあとの当主は、興元の長男・幸松丸が継ぐこととなりましたが、その時まだ2歳でその叔父にあたる20歳の元就が後見人として毛利氏の中心的存在となっていました。しかしこの翌年元就に大きな危機がおとずれます。当時安芸国の一大勢力であった武田元繁が山県郡内に進行、その後毛利氏へも兵を向け、所領地である多治比、吉田への攻撃が予想される事態となりました。元就は少数の兵力ながら機先を制し、有田中井出（山県郡千代田町）において武田勢と激戦敵の大将・武田元繁が流れ矢で討ち死にし、毛利氏が奇跡的ともいえる勝利をおさめたのでした。この記念すべき勝利が元就の初陣といわれ、この後二百回を越える合戦を勝ち抜き元就時代の幕開けとなりました。

◀ 毛利氏一族墓所



▲ 毛利元就像  
(この像は吉田町地域振興事業団事務所の敷地の中にあります。)



▲ 多治比猿掛城跡・本丸跡



◀ 有田中井出合戦跡地

# ほんご

## 市内の図書館より

- ★吉田図書館 (吉田公民館内)
- ★八千代図書館 (八千代人権福祉センター内)
- ★美土里図書館 (美土里生涯学習センターまなび内)
- ★田園パラッツォ図書館 (高宮田園パラッツォ内)
- ★甲田図書館 (甲田若者定住センターミュージズ内)
- ★向原図書館 (向原公民館内)

## 図書館からおすすめの本

### ★吉田図書館



『わたしのいもうと』  
松谷みよ子／文  
実話が絵本化されたものです。<いじめ・不登校・ひきこもり>などについて考えさせられる悲しい物語です。こどもに読み聞かせることによって、<いじめはいけない>と感じてくれることでしょう。

### ★八千代図書館



『いま、会いにゆきます』  
市川 拓司／著  
父子家庭に訪れた束の間の愛の奇跡。書かれているのは、ただ「愛してる」ということ。哀しいけれど幸福な恋愛小説です。

### ★美土里図書館



『親のこころ』  
木村 耕一／編著  
子を思う親の心とはなにか。歴史上のエピソードと読者の体験談をつづった本です。本の内部を彩る日本の美しい景色の写真が、子どもに対する親の美しい心を思わせます。

### ★田園パラッツォ図書館



『臨場』  
横山 秀夫／著  
検視担当の調査官、倉石。組織の中で一匹狼的存在ではあるが、その鑑識の目利きははずば抜けている。映画化となった「半落ち」の著者、横山秀夫の警察小説。その面白さを堪能してください。

### ★甲田図書館



『13歳のハローワーク』  
村上 龍／著  
自分の好きな仕事を職業に！いろいろな「好き」を入りに514種の職業を紹介した、仕事の百科全書。中学生向きの本ですが、幅広い年齢層の方々に読まれています。

### ★向原図書館



『真説 日本の始まり』  
——神話は生きていた——  
栗原 基／著  
大土山こそ、アマテラス御住まいの地に違いないという説の本です。

## 緑の圃と文化の薫りをのせて 甲田若者定住センター…ミュージズ

平成9年4月にオープンしたミュージズは、3万5千冊所蔵し、絵本コーナーのある図書館、500人収容できる冷暖房完備した大ホール、100人が研修できスクリーンがある研修室、パソコンが設置してあるエントランスホール、20人対応の会議室などがあります。

図書館では、読書推進事業として、「読書の一歩は絵本から」という視点で、毎月第3土曜日午後2時から「かみしばい会」をしています。これまで多くの参加があり、親子一緒に、紙芝居や絵本に親しんでいます。

菊の薫りとともに、第56回広島県美術展の巡回展を企画しています。県内の入選した作品を鑑賞しましょう。

また、県民文化祭芸北地区フェスティバルが開催されます。各部門で、日ごろ練習しておられる成果を発表されます。

ミュージズは、石州街道・出雲街道・甲山街道の三叉線の要衝にあたり交通の便の良いところにあります。ぜひお立ち寄りください。

ミュージズ利用時間  
図書館 ● 午前10時から午後6時  
ホール他 ● 午前9時30分から午後10時  
休日 ● 月曜・祝日・年末年始  
電話 ● 4514311



## 安芸高田市 民生委員児童協議会 設立

3月23日(火) 吉田運動公園体育館で、安芸高田市民生委員児童委員協議会の設立総会が開催されました。この総会で、旧6町にそれぞれおかれていた民生委員児童委員協議会が、1つの協議会になりました。また、この総会の中で、役員体制や事業方針なども決まりました。初代会長は津田信彦さん(美土里町)です。

住民のよき相談相手であり支援者として、市民の生活と市政とのパイプ役となるのが民生委員児童

委員の皆さんです。今年はそのような目標を立てて活動されます。

1. 個別援助活動の強化

- ・高齢者、障害者、児童などの見守り、安否確認の活動強化
- ・介護保険制度、支援費制度の周知、利用促進のための活動の推進

2. 在宅福祉のためのネットワークづくり

- ・行政機関、社会福祉協議会、介護等サービス提供機関、その他関係諸機関とのネットワークづくりの推進

3. 児童健全育成活動の充実

- ・児童委員、主任児童委員活動の活性化
- ・子どもや子育て家庭の立場に立った児童委員活動の推進
- ・児童関係機関とのネットワークづくりの推進

4. 民生委員児童委員協議会の充実強化

- ・民児協組織体制の検討
- ・研修の充実
- ・部会活動の充実

社会福祉課 TEL 42-5615

## 個人市民税の均等割額が増額

市税の中に市県民税という税金があります。この税は、前年の所得に基づいて課税する税で、給与所得者は毎月給与より事業主が徴収し、給与所得者以外の人は年に4回直接納付いただいております。

この市県民税は、所得に税率をかけて計算する所得割と、一定の所得をこえる人に対して課税する均等割とで年税額を計算しています。また、市税と県税と一緒に課税し

ているので市県民税と呼ばれています。

国の平成16年度税制改正において、平成16年度課税分から個人市民税の均等割額が「2,000円」から「3,000円」に改正されました。よって市県民税の均等割額は、「市民税分3,000円+県民税分1,000円=4,000円」になります。

また、これまでは市県民税が夫

税務課 TEL 42-5614

婦共に課税される場合どちらか1人(主として夫)にしか均等割は課税されておりませんでした。平成17年度から配偶者にも均等割が課税されることになりました。これは市民税分だけの課税で、平成17年度は「1,500円」、平成18年度からは「3,000円」となります。

地域	名前	歳
甲田町	繁村 英雄	82
	久保 静男	87
	井村 茂子	92
	丸山 正芳	73
	正林ツユ子	92
	住本 齊	85
	岡部 義美	88
	福永 安子	78
	山本フミエ	83
向原町	小野 照雪	56
	木坂チツエ	82
	笹岡 恒久	66
	小島 哲夫	94
	古川 憲男	73
	神川シナエ	95

(敬称略)



地域	名前	性別
吉田町	徳本 百朗	男
	古光美咲子	女
	佐藤 梓	女
	茶木原周斗	男
	吉岡 遥	女
	猪上 夕稀	女
	米重 舞香	女
	中村 葵麗	女
	織田裕士朗	男
	行永 光	女
	上國 真緒	女
	加川 歩	男
	大坪 唯	女
八千代町	貞近 雄飛	男
	新見 幸羽	女
	蓮丸 優希	男
	岡野 里桜	女
美土里町	泉川ももか	女
高宮町	後藤菜千花	女
	吉川 真凜	女
甲田町	土井 聖雅	男
	道遊 颯人	男
向原町	西本 陽香	女
	内藤 健太	男
	宮本 湧大	男
	児玉 三奈	女

地域	名前	歳
吉田町	藤川 淑子	71
	佐々木チサコ	85
	海原 明	68
	高岡 徹哉	73
	村田 静子	73
	澤崎ふじゑ	86
	村川 秀夫	69
	高猿フサエ	84
	永井 民夫	85
	清水 龍馬	78
	小浦スワ子	90
八千代町	太郎坊忠夫	94
	廣信 宮子	97
	石田 孝行	76
	大田 静人	83
	道方 清士	87
美土里町	増野 出	91
	本元すみ子	78
	岡山 倉人	80
	松田万代造	82
高宮町	新川 精	79
	上田 正義	79
	末棟 秀人	88
	信上 惇	75
	土橋八千代	83
	大前 寿	91

※今月号からおよろこびとおくやみコーナーを新設させていただきます。

## 水道料・下水道料 口座引き落とし事故

### 大変ご迷惑をおかけしました

### 市民の皆様へ

3月分の上・下水道使用料金の口座引き落としで、誤って旧町の2月分料金を重複して引き落とししてしまいました。

誤って引き落としした料金は、4月5日(月)と6日(火)に返却させていただきます。

今後は、システムを直ちに点検するとともに修正し、他のすべてのシステムについても同様の点検を行います。

また、今回の事故を教訓にして、危機管理体制の構築を早急に図ってまいります。

多くの市民の皆様へ、大変なご迷惑と不審の思いを与えてしまいましたことに対し、深くお詫び申し上げます。

企画課 TEL 42-5612  
水道課 TEL 47-1203  
下水道課 TEL 47-1204



## 平成16年度 市税納期限

税務課 TEL 42-5614

月	納期限	税目
4月	30日	国民健康保険税 1期
5月	31日	固定資産税 1期
6月	30日	市県民税(普徴) 1期
7月	8月2日	固定資産税 2期
8月	31日	市県民税(普徴) 2期
9月	30日	国民健康保険税 4期
10月	11月1日	市県民税(普徴) 3期
11月	30日	国民健康保険税 6期
12月	27日	固定資産税 3期
1月	31日	市県民税(普徴) 4期
2月	28日	固定資産税 4期
		国民健康保険税 7期
		国民健康保険税 8期
		軽自動車税 全期

## 年2回の1月の時に「ジャンプして。粗大ごみ。」

市民生活課 TEL 42-5616

粗大ごみの収集時期が近づきました。家の中に眠っている不用品は、リサイクルを第一に考え、どうしても再利用できないものを「粗大ごみ」として出すようにしてください。

### 粗大ごみの収集料金

粗大ごみ処理券 400円(指定販売店で買い求めているだけ、それぞれの粗大ごみに1枚はってください。)

**粗大ごみで出せるもの**

- カーペット ●長さ1.8m以下にして、ひもなどで荷づくりしてください。
- ふとん・座布団・毛布 ●ふとんは1枚、座布団・毛布は5枚までにまとめてください。
- トタン板 ●長さ1.8m以下にして、枚

数は5枚までにまとめてください。

一斗缶 ●つぶさずに6個までをまとめてください。

畳 ●1枚ずつ処理券をはってください。

ストープ・小型農機具(刈払機、散布機など) ●燃料を完全に抜き取ってから出してください。

家具類・こたつ・スキー板・ガスコンロ・流し台・自転車・乳母車 ●1個に1枚処理券をはってください。

### 粗大ごみで出せないもの

家電4品目(エアコン・テレビ・冷蔵庫・洗濯機) ●家電リサイクル法により販売店に引き取ってもらうことになります。販売店に引き取ってもらえない時は、市民生活課

へ相談してください。

パソコン ●パソコンの部品の中には再利用するものがあります。使わなくなったパソコンの処分は、市民生活課へ相談してください。

バッテリー・タイヤ・バイク・農機具・消火器・ガスボンベ・ドラム缶 ●販売店へ持って行ってください。

小さい電化製品やなべなどは、燃えないごみの袋に入れて

ラジカセやドライヤーなどの小型電気製品となべやフライパンなどは、燃えないごみ専用袋(100円)に入れて月2回の収集時に出してください。

## 芸北広域きれいセンター 試験的に日曜日に開場します

市民生活課 TEL 42-5616

芸北広域きれいセンターでは、現在日曜日の臨時受け入れを、試験的に行っています。受け入れを

している日を確認していただき、利用してください。

**通常ごみの持ち込みができる日**

月々金曜日(祝日も開場)

午前9時～12時/午後1時～4時

(ただし、12月31日の午後から1月3日は受け付けていません。)

**臨時に日曜日にごみの持ち込みが**

### できる日

【開場時間は通常どおり】

7月11日・25日/8月8日・22日

9月12日・26日

※きれいセンターへのごみの持ち込みは、この開場日に限ります。

ただし、事情により持ち込みができない日もあります。

※このごみの持ち込みは、一般家庭のみを対象としています。(会社や商店などの事業所ごみは、

持ち込めません。)

※試験的に行うもので、10月以降の開場は予定していません。

※日曜日は、混雑が予想されます。なるべく平日(月々金)に、ごみを持ち込んでください。

※ごみは、分別して持ち込んでください。

詳しくは、芸北広域きれいセンターへお問い合わせください。

TEL 0826-172-6595

## 高宮町川根若者定住住宅 入居者募集

高宮支所業務管理課 TEL 57-0314

あなたの親戚や知人など入居を希望する人へ紹介してください。

**募集住宅** ●安芸高田市若者定住住宅 高宮町川根行部住宅 1戸

**規格** ●木造二階建て 延床面積

102.92㎡(1階60.27㎡、2階42.65㎡)

**家賃** ●月額30,000円

ただし、入居から3ヵ月間は、月額25,000円

**敷金** ●入居時家賃の3ヵ月分(75,000円)

**入居資格** ●①高宮町外から川根地区に転居することが原則。

②申請時の年齢が、おおむね40歳までの者で、同居家族の中に義務教育終了までの子どもがいること。

③この住宅に20年以上住むこと。

④地域の自主活動、福祉活動、振興活動に参加すること。

**入居特典** ●善良な管理を行い20年以上続けて住むと、住宅取得価格から減価償却額を控除した帳簿価格に、土地相当額100万円を加算した金額で当該土地と住宅を譲渡する。(登記料は、払い下げを受ける者の負担)

**申込方法** ●指定の申込書に、入居資格が確認できる書類(住民票などを添えて、高宮支所業務管理課へ申し込んでください。)

**入居の選考方法** ●入居者選考委員会において決定します。

**申込み期限** ●5月31日(月)



# お役立ち情報

- 市役所本庁  
TEL.42-2111代  
(総務部、自治振興部、市民部、福祉保健部)
- 市役所第1分庁舎  
TEL.47-4021代  
(産業振興部)
- 市役所第2分庁舎  
TEL.47-1201代  
(建設部)
- 市役所第3分庁舎  
TEL.42-0049代  
(教育委員会)
- 八千代支所  
TEL.52-2111代
- 美土里支所  
TEL.54-0311代
- 高宮支所  
TEL.57-0311代
- 甲田支所  
TEL.45-4111代
- 向原支所  
TEL.46-3111代



AKITAKATA Information

## 催し物

**第1回安芸高田市歯科保健大会**「いつまでもすてきな笑顔とかがやく歯保健医療課」**42・5619**

歯と口の健康をとおして、生きがいをもって充実した日々を送ることを目的に、歯科保健大会を開催します。  
とき●6月5日(土)  
午後1時30分から

ところ●吉田公民館

### 内容●

- ①いい歯の表彰式「8020表彰」「はつらつ家族表彰」
  - ②講演 テーマ「ヨーロッパでむし歯予防」
- 講師●二川浩樹(広島大学 医学部・歯学部附属病院)  
そのほか会場内では:  
☆歯が丈夫になる試食コーナー  
☆歯科保健相談及び歯科健診(無料)  
☆フッ素塗布(無料)  
☆歯みがき指導

安芸高田市合併記念行事 NHK公開録音「福祉ネットワーク」公開すこやか長寿」  
田園ハイツオで開催

高宮教育分室 **57・1803**

日時●6月20日(日)

午後1時30分開演

場所●田園ハイツオ

### 内容●

第一部「公開録音」

テーマ「姿勢を保つ 筋力トレーニング」

講師：久野譜也

(筑波大学大学院助教授)

第二部「講演会」

テーマ「これからの介護に備えて」

講師 生島ヒロシ(キャスター)



講師 生島ヒロシ(キャスター)

入場申込●入場は無料ですが、入場整理券が必要です。入場希望者は、はがき、ファックス、申込書(安芸高田市各支所に配置)、お電話のいずれかの方法で郵便番号、住所、名前、電話番号、入希

## 保健と福祉

**突然体調が…。そんな時 休日・夜間当番医**

《休日》午前9時～午後6時  
5月16日(日)

沢崎外科(吉田町)

【外科】TEL.42・3431

児玉眼科医院(吉田町)

【眼科】TEL.42・0226

5月23日(日)

増田内科・小児科医院(甲田町)

【内科・小児科】TEL.45・2031

5月30日(日)

佐々木クリニック(吉田町)

【内科・小児科】TEL.43・1111

6月6日(日)

平岡医院(甲田町)

【外科】TEL.45・2002

6月13日(日)

八千代病院(八千代町)

【内科】TEL.52・3838

のりかわ眼科クリニック(吉田町)

【眼科】TEL.42・1001

【休日・夜間】24時間対応

吉田総合病院(吉田町)

【救急診療所】TEL.42・0636

※都合により変更になる場合があります。

理美容院経営の皆さん

**訪問理美容サービス「お家でサッパリ」にご協力を!!**

高齢者福祉課 **42-5618**

生活支援事業「訪問理美容サービス」を行っていただける理美容院を募集しています。これは、市と契約していただいた理美容院の皆さんに、寝たきりの高齢者などの家庭に出張サービスをして、それに対して市から出張手数料を支払う制度です。協力いただける理美容院を全市で募集しています。高齢者がいつまでも地域で生活するために、ぜひご協力をお願いします。

白井史朗 洋画展●

6月18日(金)～

6月28日(月)

二科会会員

安芸高田市内の花田植え

美土里地域

本郷花田植え●5月30日(日)

午後1時～美土里支所付近

桑田花田植え●5月30日(日)

午後1時～桑田の庄付近

生田花田植え●5月30日(日)

午後1時～生桑郵便局付近

高宮地域

川根はやし田植え●

5月23日(日)

午前9時30分～

川根栃原地区

来原さんばい祭り(原田はやし田)●

5月30日(日)午前10時～

来原小学校付近

甲田地域

大土山田楽団大花田植え●

6月6日(日)

午後0時30分～

JR吉田口駅付近

## 趣味と教養

**第56回 広島県美術展 美術作品募集**  
甲田教育分室 **45・4311**

広島県教育委員会では、広く県民から美術作品を募集しています。

作品の種類●絵画系、彫塑系、工芸系、書系、写真系、デザイン系の6種目

応募資格●広島県在住者、県内に通勤、通学している人も可。自分で創作した作品で未発表のもの。一人1点。

出展料●1作品3,000円

作品の提出●6月12日(土)・13日(日)の9時から16時

内に広島県立美術館へ。

(12時から1時間受付休止)

詳しくは、甲田教育分室へ問い合わせください。

**平成16年度 原爆被爆者定期健康診断**  
芸北地域保健所 **082)814・3181**

健康を守るためには、早く異常を見つけ、早く治療することが大切です。健康診断を受けて健康管理に役立てましょう。

料金は無料です。被爆者健康手帳か健康診断受給者証を持って受診してください。

各地域の日程は、22・23ページの各支所発情報揭示板に掲載しています。吉田地域と八千代地域は来月の広報でお知らせします。

**酒をやめたい、酒で困っている、またその家族の相談に 断酒会 広島断酒ふたば会 中村忠**  
とき・時間 **43・1605**

5月31日(月) 例会

午後7時から午後9時

6月6日(日) 昼例会

午後2時から午後4時

6月7日(月) 例会

午後7時から午後9時

ところ●吉田公民館

※詳しい内容は、広島断酒ふたば会へお問い合わせください。

**各種相談・検診に応じます**  
芸北地域保健所 保健課 **082)814・3181**  
「ひかりもりの相談」  
日時●5月20日(木)・6月17日(木)午後1時30分から3時30分(相談は事前に連絡してください。予約制。秘密は厳守します)  
場所●芸北地域事務所第2

**障害者の通院費補助金 支給事業を紹介しします**  
社会福祉課 **42・5615**

障害を持つ人が、障害の更生や治療のために病院へ通院する場合、本人とその保護者の通院にかかる費用の一部を助成します。

対象者●市内に住所があり、障害者手帳などを持つ人(詳しくは社会福祉課へ問い合わせください)

支給額●公共の乗り物の往復運賃4分の1の金額(10円未満は切り捨て)

※病院までの通常の順路で計算

支給月●7月・10月・1月・4月にそれぞれ前月分までを支給

# お役立ち情報

- 市役所本庁  
TEL.42-2111代  
(総務部、自治振興部、市民部、福祉保健部)
- 市役所第1分庁舎  
TEL.47-4021代  
(産業振興部)
- 市役所第2分庁舎  
TEL.47-1201代  
(建設部)
- 市役所第3分庁舎  
TEL.42-0049代  
(教育委員会)
- 八千代支所  
TEL.52-2111代
- 美土里支所  
TEL.54-0311代
- 高宮支所  
TEL.57-0311代
- 甲田支所  
TEL.45-4111代
- 向原支所  
TEL.46-3111代



AKITAKATA Information

たかみや湯の森 温水  
ウォーキングプール健康教室

高宮支所 市民生活課  
TEL.57-0313

場所●たかみや湯の森温水  
ウォーキングプール  
定員●各コースとも約15名  
申込期限●5月28日(金)ま  
でに高宮支所市民生活課  
へお申込ください。

ゆつくり健康づくりコース  
(肩こり、腰痛予防)

期間と時間●6月10日から  
毎週月・木曜日 全10回  
朝10時から11時  
参加料●2,000円

しっかりシェイプアップコース  
(ダイエット)

期間と時間●6月16日から  
毎週水曜日 全5回  
夜7時から8時  
参加料●1,000円  
※希望者は、主治医の意見  
書が必要。  
※温水プール使用料400  
円は別料金。(1回につき)

## 環境と生活

ごみの減量化とリサイクル  
皆さんの、その取り組みを  
応援します

市民生活課 TEL.42-5616

生ごみ減量化対策助成金  
家庭から出る生ごみを少し  
でも減らすため、家庭用生ごみ  
処理機の購入に対して、購入  
費の一部助成を行っています。

助成金額●購入額の半額。  
(上限が2万円)

※市内の販売店で購入した  
家庭用生ごみ処理機に限  
ります。

ごみ減量化対策助成金  
資源ごみ回収を推進する  
団体などに対して、助成金  
を交付しています。

助成金額●1kgあたり4円。  
※資源ごみは、古紙(新聞  
雑誌など)・アルミ缶・ス  
チール缶です。

どちらの助成金も事前の  
手続きや審査が必要です。

詳しくは市民生活課へ問い  
合わせてください。

いけないよ。ごみの野焼き。  
法律で禁止されています。

市民生活課 TEL.42-5616

基準に当てはまらない焼  
却炉でのごみ焼きや、ドラム缶・  
ブロック積み・素掘りの穴での  
ごみ焼きは、野焼きとみなさ  
れてしまいます。この野焼きは、  
一部の例外を除いて「法律」  
で禁止されています。

野焼きは、ダイオキシンを  
発生させ、環境汚染のきつ  
けになります。また、黒煙や  
悪臭を発生させ、近所の人た  
ちに大変な迷惑をかけること  
になります。

住民票・納税証明書などが  
郵便局でもとれます

市民生活課 TEL.42-5616

住民票や納税証明書などの  
交付が、次の郵便局で受けら  
れます。

本人の確認のため、運転免  
許証・保険証などの身分証明  
書と印鑑を必ず持参してくだ  
さい。

取扱い郵便局 ●  
川根郵便局・来原郵便局・  
生桑郵便局・北郵便局・  
横田郵便局

取扱い内容(請求できる人) ●  
・住民票の写し  
・住民票記載事項証明書  
本人が同一世帯に暮らす家  
族の請求で交付できます。

・印鑑登録証明書  
交付は本人に限ります。  
印鑑登録証を持参してくだ  
さい。

・納税証明書等  
・評価証明書等  
証明書に記載されている人  
に限ります。

交付手数料 ●  
市役所窓口と同額

取扱い時間 ●  
平日 午前9時~午後5時  
土・日曜と祝日、年末年始  
(12月29日から1月3日まで)  
は交付できません。

## 学生の皆さん

国民年金の学生納付特例  
知っていますか?

市民生活課 TEL.42-5616

学生納付特例の申請は毎  
年必要です。学生本人の前  
年の所得が一定の所得以下  
の場合、申請のあった月の  
前月から承諾されます。

学生納付特例期間中の障  
害や死亡といった不慮の事  
態には、障害基礎年金また  
は遺族基礎年金が支給され  
ます。

なお、学生納付特例期間

は、老齢基礎年金の受給資  
格要件には算入されませんが、  
年金額には反映されません。

学生納付特例期間から10  
年以内であれば、保険料を  
後払うことができます

ので、満額の老齢基礎年金  
を受け取るためにも、国民年  
金の後払いをおすすめしま  
す。

申請に必要なもの

- ・年金手帳
- ・学生証または在学証明書
- ・印鑑

詳しくは市民生活課まで  
連絡してください。

## 危険物取扱者

保安講習を受けましょう

消防本部防災課 TEL.42-0931

製造所などで危険物の取  
扱い作業に携わる危険物取  
扱者は、一定期間内に保安  
の講習を受講しなければな  
りません。もう一度、手元  
の免状の確認をしてみてください。

受付期間●5月21日まで

申込先●消防本部防災課

詳しくは、消防本部防災  
課予防係にたずねてくださ  
い。

## 高校へバスで通学している生徒で、 月々の定期代金が 1万5,000円をこえる場合 定期代金の一部を助成します。

企画課 TEL.42-5612

バス利用者の増加を目的に、バスで通学する  
高校生の定期券購入費の  
一部を助成する制度があ  
ります。助成期間は当面、  
平成17年3月までです。



【対象者】：次の条件に全てあてはまる人

- 安芸高田市在住の高校生
- 1ヵ月の定期代金から、他の通学補助など  
の額を引き、なお自己負担が15,000円を  
こえる人

【助成金の額】

■自己負担額15,000円をこえる金額の8割

【申請手続】

定期券・通帳番号の分かるもの・印鑑を持  
って、企画課か各支所地域振興課で手続きを  
してください。

【注意してください】

- 予算の範囲内での助成となります。
- 利用は安芸高田市内のバス路線に限ります。

## 平成16年度前期 危険物取扱者保安講習

講習日	場所	講習時間及び講習種別	
		9:10~12:10	13:10~16:10
7月1日(木)	広島市	給油取扱所	その他
7月2日(金)	広島市	その他	給油取扱所
7月20日(火)	三次市	給油取扱所	その他
7月23日(金)	広島市	給油取扱所	その他

## 6月1日 人権擁護委員の日

人権推進課 TEL.42-1126

全国人権擁護委員連合会  
では、人権擁護委員法が施  
行された日(昭和24年6月  
1日)を記念して、昭和57  
年から毎年6月1日を「人  
権擁護委員の日」と決め、  
全国的にさまざまな活動を  
展開しています。

## お知らせ

子育て支援センター  
「なかよし広場」

平成16年度予定

吉田保育所内子育て支援センター  
TEL.42-4876

5月から来年3月の毎月  
第2・4火曜日に園庭を開  
放します。

時間●午前10時から正午  
持ってくるもの●お茶、着がえ  
その他毎月1回お楽しみ  
行事も予定しています。

お友達とのほいお父さん、  
お母さん、子どもたち、保  
育所で一緒に遊びませんか?

楽しい出会いが待っていま  
すよ。園庭を自由に走り回  
って、自分の遊びを見つけ  
ましょう。お母さんたちも

子どもたちを見ながらおし  
ゃべりタイムでほっと一息。  
おやつも用意しています。

※飲み物を持って来てくだ  
さいね。

人権擁護委員はあなたの  
身近な相談相手です。困っ  
たことや、心配なことがあ  
れば、気軽に相談してくだ  
さい。相談は無料で、秘密  
は固く守られます。

特設人権相談所開設

6月1日

八千代人権福祉センター

美土里山村開発センター

たかみや人権会館

甲田支所1階会議室

向原若者センター

6月3日  
吉田人権会館  
(時間はいつでも午前10時  
から午後3時)

## 今月の納税

固定資産税 1期  
軽自動車税 全期

# 各支所発

# 情報掲示板

## 高宮 掲示板

高宮支所地域振興課 ☎ 57-0312

6月19日(土) ほたる祭り 会場:川根地区一帯

高宮支所市民生活課 ☎ 57-0313

原爆被爆者定期健康診断

5月18日(火)10:00~11:00 田園パラッツォ/13:00~14:00 田園パラッツォ

5月19日(水)10:00~11:00 来原小学校/14:00~15:00 川根小学校

(詳しくは19ページを確認してください。)

【総合健診】6月8日(火)・6月9日(水) 田園パラッツォ/

6月10日(木) 川根小学校体育館/6月11日(金) 来原小学校体育館

いずれの会場も8:00~10:00受付

【望会の集い】

5月19日(水)・6月2日(水)13:30~15:30 田園パラッツォ

【育児相談】5月18日(火)10:00~12:00 基幹集落センター

【乳児・1才6ヶ月児健康診査】

5月20日(木) 受付13:00~13:15 基幹集落センター

【遊友ひろば】5月25日(火) くるはら保育園

6月 1日(火) かわね保育園

6月 8日(火) ふなさ保育園9:30~11:30

【子育て相談室】5月27日(木)13:00~16:00 田園パラッツォ

【ペットの引き取り】5月26日(水) 9:00 元農協来原支所

9:20 佐々部診療所前

9:50 元農協川根支所

## 甲田 掲示板

甲田支所市民生活課 ☎ 45-5120

原爆被爆者定期健康診断

5月18日(火)10:00~11:00 小原中央集会所

13:00~14:00 小原中央集会所

5月19日(水)10:00~11:00 浅塚公民館

13:00~14:00 深瀬コミュニティ会館

5月20日(木)10:00~11:00 甲立保健センター

13:00~14:00 甲立保健センター

5月21日(金)10:00~11:00 ふれあいセンターこうだ

13:00~14:00 ふれあいセンターこうだ

(詳しくは19ページを確認してください。)

【健康相談】午前の部 10:00~11:30/午後の部 13:30~15:00

5月17日(月)午前 小原中央集会所/午後 ふれあいセンターこうだ

6月7日(月)午前 小原中央集会所

【リハビリ】5月26日(水)・6月2日(水)13:30~16:00

ふれあいセンターこうだ

【育児相談】5月14日(金)・6月9日(水)10:00~11:30

ふれあいセンターこうだ

【ひよこくらぶ】5月25日(火)10:00~13:00

ふれあいセンターこうだ

【にこにこわんぱく教室】5月31日(月)10:00~11:30

ふれあいセンターこうだ

【すこやか健康教室①】5月28日(金)9:30~13:30

ふれあいセンターこうだ

【ペットの引き取り】6月10日 10:20 甲田支所

## 向原 掲示板

向原支所市民生活課 ☎ 46-3113

原爆被爆者定期健康診断

会場●向原若者センター

日程●午前の部10:00~11:00/午後の部13:00~14:00

5月25日(火)午前 坂地区/午後 坂地区

5月26日(水)午前 坂地区/午後 坂・保垣地区

5月27日(木)午前 長田地区/午後 長田・有留地区

5月28日(金)午前 戸島地区/午後 戸島地区

※都合のつかない人は、どの日でも結構です。

(詳しくは19ページを確認してください。)

【健康相談】

午前の部10:00~11:30/午後の部13:30~15:00

5月24日(月)午前 錦水健康教室/午後 坂15区健康教室

5月28日(金)午前 本通り健康教室

6月 2日(水)午前 長寿会健康教室

6月 9日(水)午前 寿徳会健康教室/午後 有保健康教室

6月11日(金)午前 和楽会健康教室

【育児相談】5月31日(月)10:00~11:30 向原保健センター

【1歳6か月・2歳・3歳児健康診査】

5月26日(水) 受付12:45~13:15 向原保健センター

【幼児学級】6月3日(木)10:00~11:30 向原保健センター

【ツベルクリン反応】

5月18日(火) 受付12:45~13:15 向原保健センター

【BCG接種】

5月20日(木) 受付12:45~13:15 向原保健センター

【ペットの引き取り】5月17日(月) 14:50 向原支所

6月 7日(月) 14:50 向原支所

## 吉田 掲示板

吉田人権会館(旧隣保館) ☎ 42-2826

くらしの総合相談会【心配ごと相談・行政相談・人権相談】

5月20日(木) 10:00~15:00

6月 3日(木) 10:00~15:00(登記相談含)

保健医療課 ☎ 42-5619

【健康相談】午前の部10:00~11:30/午後の部13:30~15:00

5月17日(月)午後 東集会所 6月1日(火)午前 山部集会所

18日(火)午後 川本集会所 2日(水)午前 於手保集会所

20日(木)午前 迫3丁集会所 3日(木) 常友消防コミュニティ

21日(金)午前 国司集会所 4日(金)午前 沖原集会所

午後 上福原集会所 7日(月)午前 竹原集会所

24日(月)午後 古市柿原集会所 午後 下福原集会所

27日(木)午前 市場上集会所 9日(水)午前 新屋郷集会所

10日(木)午前 入江沖集会所

【リハビリ】5月25日(火)13:30~15:30 吉田人権会館

【育児相談】5月20日(木)10:00~15:00 ふれあいセンターいきいきの里

【2歳児健康診査】5月27日(木) 受付13:00~13:15 吉田人権会館

【乳児健診(前期)】6月3日(木) 受付13:00~13:15 ふれあいの里

【乳児健診(後期)】6月10日(木) 受付13:00~13:15 ふれあいの里

【ツベルクリン反応検査】5月26日(水)

【BCG接種】5月28日(金) 受付13:00~13:30 吉田運動公園

【さわやか健康教室】

5月14日(金) あなたの健康チェック! }13:30~15:00 吉田運動公園

6月 4日(金) 体を動かそう①(ウォーキング)

お問い合わせ:保健医療課保健師 ☎42-5619

市民生活課 ☎ 42-5616

【ペットの引き取り】5月17日9:00 市役所本庁/6月7日9:00 市役所本庁

## 八千代 掲示板

八千代支所市民生活課 ☎ 52-2113

【健康相談】午前の部 10:00~11:30/午後の部 13:30~15:00

5月21日(金)午前 刈田生活センター 6月4日(金) 午前 土井集会所

午後 下根集会所 午後 大又集会所

5月24日(月)午前 本郷集会所 6月8日(火) 午前 黒瀬集会所

6月 3日(木)午前 人権福祉センター 午後 下根基幹センター

【リハビリ】5月26日(水)・6月9日(水)13:30~15:30 人権福祉センター

【転倒予防教室】5月 7日(金)人権福祉センター

5月20日(木)B&G海洋センター いずれも13:30~15:00

【育児相談】6月7日(月)10:00~15:00 八千代人権福祉センター

【わくわく子育て教室】5月21日(金)10:30~11:30 八千代人権福祉センター

【ツベルクリン反応検査】

5月25日(火) 受付12:50~13:20 人権福祉センター

【BCG予防接種】5月27日(木) 受付12:50~13:20 人権福祉センター

【健康教室プラス1】5月17日(月) 人権福祉センター

5月25日(火) 上根集会所 いずれも10:00~13:00

【ペットの引き取り】

6月7日 9:27 B&G海洋センター/14:00 上根集会所

八千代教育分室 ☎ 52-2115

【移動図書館さわやか号】

根野地区 5月19日(水)/刈田地区 5月20日(木)

## 美土里 掲示板

美土里支所市民生活課 ☎ 54-0313

粗大ごみ収集

北・生桑地区 6月6日(日) 生活改善センター広場・北生グラ

ウンド・ 生田集会所前駐車場・智教寺消防格納庫付近・藤田

様宅前待避 所(大所地区)

横田・本郷地区 7月4日(日) 高齢者コミュニティセンター広場・

上 河内 旧役場前・農協旧本郷支所低温倉庫前

原爆被爆者定期健康診断

6月14日(月)10:00~11:00 高齢者コミュニティセンター

13:30~14:30 上郷荘

6月15日(火)10:00~11:00 生田集会所

13:30~14:30 北郷生活改善センター

(詳しくは19ページを確認してください。)

【にこにこ会】5月25日(火)・6月8日(火)

10:30~15:00 山村開発センター

【ふれあい塾】5月18日(火)10:00~14:00 山村開発センター

【育児相談】5月19日(水)10:00~12:00 山村開発センター

【乳児健診】6月11日(金) 受付13:00~13:30 山村開発センター

【ツベルクリン反応検査】

6月1日(火) 受付13:00~13:30 山村開発センター

【BCG接種】6月3日(木) 受付13:00~13:30 山村開発センター

【カウンセリング まなび】

5月19日(水)13:30~17:00 生涯学習センターまなび

【在宅介護者の会】

5月26日(水)9:30~16:00 山村開発センター

6月 9日(水)13:30~16:00 山村開発センター

【ペットの引き取り】6月10日 9:40 美土里支所

美土里教育分室 ☎ 59-2120

げんき広場 5月19日(水)10:00~桑田の庄 公園あそび

5月26日(水)10:00~山村開発センター 絵本の読み聞かせ