

人がつながる田園都市「広報あきたかた」 AKITAKATA

安芸高田

2021 JUN

6

Vol.208



妊娠期から18歳まで継続して子育てをサポート

ネウボラあきたかた



よろしくお祈りします!

川根の魅力を発信!

市場に出ている農作物の活用!

地域おこし協力隊

沖横田 秀雄さん 小川 喬之さん

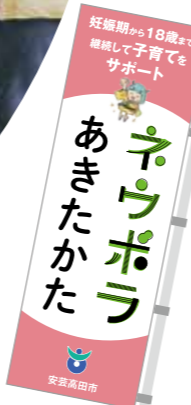

集まれ! 安芸高田のアイドル



2歳6か月児相談で撮影します!



甲田町
おばら たいし
小原 泰志ちゃん (2歳)
「すくすく大きく育ってね。」



甲田町
さかもと みこと
坂本 美琴ちゃん (2歳)
「これからずっと愛してるよ~!」



吉田町
わけだ りん
分田 凜ちゃん (2歳)
「明るく元気いっぱい育ててね♡」



吉田町
きたざき ななか
北崎 菜々花ちゃん (2歳)
「元気にススス大きくってね!!」



甲田町
ささき
佐々木 きみちゃん (2歳)
「元気に育ってくれてありがとう!」



甲田町
あぶらぎ みさき
油木 美咲ちゃん (2歳)
「みいちゃん、元気に大きくなあれ!!」



吉田町
よこやま ちゆ
横山 千結ちゃん (2歳)
「みんなで笑って過ごそうね!」



高宮町
かな
ピーターソン 花奏ちゃん (2歳)
「たくさん遊んでたくさん笑おう!」



吉田町
むかい そうた
向井 颯汰ちゃん (2歳)
「いつも笑顔で元気に育ててね♡」



吉田町
てらもと しゆんき
寺本 隼希ちゃん (2歳)
「幸せな毎日をありがとう」



吉田町
かやの しんのすけ
茅野 心之丞ちゃん (2歳)
「たくさん笑顔をありがとう♡」

今回はここで撮影します!

2歳6か月児相談

日時: 6月25日(金)
場所: 保健センター

●お問い合わせ
総務課 秘書広報室
☎お太助フォン42-5627

撮影にご協力
をお願いします



ワクチン接種Q&A

Q. 持病がある場合や、薬を飲んでいる場合でも接種できますか？

A. 接種できない場合がありますので、事前にかかりつけ医に相談してください。

Q. 接種券や本人確認書類を忘れた場合でも接種できますか？

A. 接種できません。必要書類は必ず持ってきてください。

Q. 接種券を紛失しました。再発行は可能ですか？

A. 再発行の手続きをしますので、健康長寿課健康推進係へ連絡してください。

Q. 予約のキャンセルはできますか？

A. キャンセルの手続きをしますので、健康長寿課健康推進係へ連絡してください。

Q. ワクチン接種後は、感染症対策をしなくても大丈夫ですか？

A. ワクチン接種後も基本的な感染予防対策(マスクの着用、3密の回避、手洗い、消毒、咳エチケット)は必要です。

Q. 接種してからどのくらいで抗体ができますか？

A. ワクチン接種で十分な免疫ができるのは、2回目の接種をしてから7日程度とされています。

掲載内容は5月10日時点の情報です。本市の新型コロナウイルスワクチンに関する最新情報は、市ホームページ(お太助フォンからも閲覧可能)で随時更新しています。



https://www.akitakata.jp/ja/shisei/section/kourei-hukusi/corona_vaccine/

[お問い合わせ]

▶ワクチンの知識に関する専門的な相談・一般的な相談
広島県新型コロナウイルスワクチン接種コールセンター
☎082-513-2847(24時間・土日祝日対応)

▶安芸高田市内での接種場所や接種に関して
健康長寿課 健康推進係 ☎お太助フォン42-5633

新型コロナウイルス

ワクチン接種情報 (65歳以上)

ワクチン接種までの流れ

10 接種後に気を付けること

- ・接種当日の入浴は可能ですが、注射した部分はこすらないでください。
- ・当日の激しい運動は控えてください。
- ・飲酒は控えめにしてください。

9 接種済証明書発行

2回目のワクチン接種日を確認します。
※接種が終わっても接種券は大切に保管してください。

8 接種後待機

接種後15分～30分、健康状態を確認します。

《事前予約》

1 接種券が届く

65歳以上の方へは4月下旬に送付済みです。
※65歳未満の方への送付日程は現在調整中です。

接種を希望

ワクチン接種には本人の同意が必要です。

2 予約

電話か予約サイトで予約
▶電話番号(接種券に記載)
▶ワクチン予約サイト



《接種当日》

3 必要書類等の準備

- ・接種券
- ・本人確認書類(運転免許証、健康保険証、マイナンバーカードなど)
- ・予診票(事前に記入したもの) ※予診票は接種券に同封しています。

スムーズに接種するため、肩を出しやすい服装で来場してください。

接種会場へ

待機場所はありませんので、予約時間に来場してください。

接種券 予診票の記入 本人確認書類

接種日は事前の準備を忘れずに!

接種会場

4 健康チェック

- ・検温
- ・体調確認
- ・消毒

5 受付

- ・接種券の確認
- ・本人確認

ロビー

接種フロア

7 接種

肩の筋肉(二の腕の肩口あたり)に注射します。



6 予診票の確認

事前に記入したものを確認します。

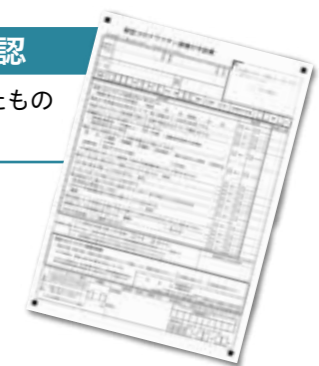

- 02 新型コロナウイルスワクチン接種情報
- 04 私のお気に入り (My Favorite Things) ~#市長が訪ねてみる~
- 05 目次
- 06 避難情報が変わりました!
- 08 行政情報
- 09 いきいき介護
- 10 第3次 安芸高田市障害者プランを策定しました
- 11 国保だより 国民年金のあれこれ
- 12 ネウボラあきたかた
- 14 げんきな親子
- 16 としよもつ!
- 18 消防
- 19 警察
- 20 歴史紀行
- 21 トピックス/募集/相談
- 22 およこび・おくやみ
- 23 6月の相談
- 24 安芸高田のアイドル



〈今月の表紙〉
吉田保育所の園庭開放の様子

本庁・支所連絡先

安芸高田市 ☎お太助フォン 42-2111 (代)
八千代支所 ☎お太助フォン 52-2111
美土里支所 ☎お太助フォン 54-0311
高宮支所 ☎お太助フォン 57-0311
甲田支所 ☎お太助フォン 45-4111
向原支所 ☎お太助フォン 46-3111

市役所開庁時間 8時30分~17時15分
(土曜・日曜日、祝日、年末年始は閉庁)

安芸高田市
ホームページ

<https://www.akitakata.jp>



参加者募集

第3弾
あきたかた Meet-Up
#農業について語る

6/30 (水) 19時30分~
[申込期限 6/22(火)]



これからの農業をよりよくするために、市内の農業に携わる皆さんと市が協力してできることなど、市長と意見交換してみませんか?
※新型コロナウイルス感染症対策を十分に行ったうえで開催します。

スマートフォンやタブレットから意見、質問をすることができます。

場所 クリスタルアージュ4階小ホール

申込 右記QRコードから申し込みフォームにアクセスし、申し込んでください。



対象 市内で農業とつながっている方・つながりたい方

☎地方創生推進課 地方創生推進係 ☎お太助フォン 42-2124



八千代の丘美術館

企画展情報

TOKUBETU企画展

井口真吾 Z CHANの世界
『人生には色々なことがおこるもんだよ』

園6月5日(土)~8月30日(月)

園【H・I棟】TOKUBETU企画展示室

1984年に発表されたとんがり帽子とアイマスクがトレードマークの男子「Zちゃん」を主人公にした物語「Z CHAN」の個展を開催します。

同時開催 田川幸義デザイン展 園【G棟】TOKUBETU企画展示室

☎お太助フォン 52-3050 [開館時間] 10時~17時(入館は16時30分まで)
[休館日] 毎週火曜日(祝日の場合翌日) [入館料] 一般300円・65歳以上200円・小中学生200円・障害者手帳をお持ちの方(介助者1人を含む)無料



本紙掲載のイベント情報等は、5月10日時点の情報のため、新型コロナウイルス感染症拡大の影響で中止、または延期となる場合があります。最新の情報は、各イベントの問い合わせ先に確認してください。

私のお気に入り

第3回
甲田町上小原

~#市長が訪ねてみる~



My Favorite Things



通りがかった広場でインタビュー

市の東側に位置する甲田町上小原に行ってきました。県道37号線を外れ、高地川に沿って車を走らせること10分。最初にお会いしたのは、広場でグラウンド・ゴルフを楽しんでいる皆さんでした。「いつも仲良くやっとりますよ」という言葉の通り、現在、この地域は力を合わせて集落営農に取り組まれています。「ここも限界集落じゃけえ」と話されていましたが、まだまだ「限界」は来ないと感じさせる皆さんの笑顔でした。

そんな地域の有名人といえば、水橋栄子さん(82歳)。大前醤油の先代社長が「漬物マイスター(名人)」と呼ぶ方です。小さい頃から料理が好きだった水橋さんは、漬物の研究を重ねて数十年。素材と製法にこだわった漬物は、絶品の一言に尽きます。お子さんやお孫さんも大好物のこと。活躍の場は広く、かつて吉田高校でも作り方を教えていらしたそうで、水橋さんのファンは少なくありません。「漬物作りを続ける理由は?」と聞くと、「楽しみにしてくれとる人がいますから、私の趣味なんです」と満面の笑みで答えてくださいました。ファンはまだ増えそうです。

漬物の材料は
吉田町まで
バイクで
買いに行きます。



皆さんの“お気に入り”を教えてください!

石丸市長が皆さんの“お気に入り”を取材します。応募用紙(本庁、各支所設置)に必要事項を記入して「広報あきたかたアンケートBOX」へ投函してください!

☎総務課 秘書広報室 ☎お太助フォン42-5627



ペア
750組

サンフレッチェ広島

公式戦に
無料招待
します!

対戦相手	横浜FC
日時	7月11日(日) 18時キックオフ
場所	エディオンスタジアム広島(バックゾーン席)
対象	安芸高田市・安芸郡在住の方
募集定員	ペア750組(1,500人)
受付期間	6月1日(火)~28日(月)
応募方法	応募専用ページから申し込み [応募専用ページ] https://f.msgs.jp/webapp/form/20157_hvdb_461/index.do



※応募者多数の場合は抽選
※1つのメールアドレスで複数応募した場合は、最新の応募情報のみ有効

☎株式会社サンフレッチェ広島 ☎082-275-5032

スムーズに避難するためにできること

その1 ハザードマップをチェックしよう!

市内の危険箇所が分かるハザードマップを全戸配布しました。自宅や職場などが危険な場所がないか、事前にチェックしておきましょう。危険箇所には土砂災害と洪水浸水想定区域の2種類があります。詳しく確認したい場合はWEB版で確認してください。



WEB版はこちら



その2 避難場所を複数確保しておこう!

新型コロナウイルス感染症の拡大を防止するため、避難場所は市が指定する避難場所以外にも、安全な場所にある親戚宅や知人宅など複数確保し、分散して避難できるように準備しておきましょう。

その3 新型コロナウイルス感染症対策をしておこう!

用意しておくもの



- マスクがないときは、鼻と口を覆う大きさの手拭いやハンカチで代用できます。
- アルコール消毒液がないときは、ウエットティッシュで代用できます。

■ 避難所の混雑状況が確認できるようになりました

株式会社パカンと協定を締結し、避難所の混雑状況可視化システムの運用がスタートしました。平常時は「利用停止中」の表示ですが、避難所として開設した場合には「空いています」に表示が切り替わります。混雑状況に応じて「やや混雑」「混雑」「満」と表示が変わり、リアルタイムで混雑状況を確認できます。

<https://vacan.com/area/akitakata-city-evacuation/evacuation-center/9>

※マップ画面で避難所の表示が出ていない場合は、マップ画面の中央上側「このエリアで再検索」ボタンを押すと表示されます。



避難所では手洗いと咳エチケットに気を付けましょう。

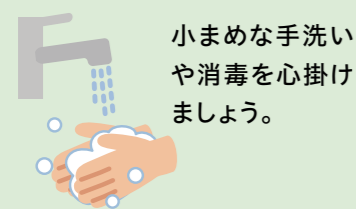

小まめな手洗いや消毒を心掛けましょう。



正しいマスクの着用やハンカチで口と鼻を覆うなど、咳エチケットに気を付けましょう。



避難所内で、発熱や咳などの症状があるときは、すぐに避難所運営職員に申し出てください。

問危機管理課 防災・生活安全係 ☎お太助フォン 42-5625

警戒レベル4は「避難指示」に一本化され、避難勧告が廃止になりました。今後は「避難指示」で必ず危険な場所から全員避難しましょう。

※警戒レベル3「高齢者等避難」は、高齢者等以外の方も必要に応じ、危険を感じたら自主的に避難するタイミングです。

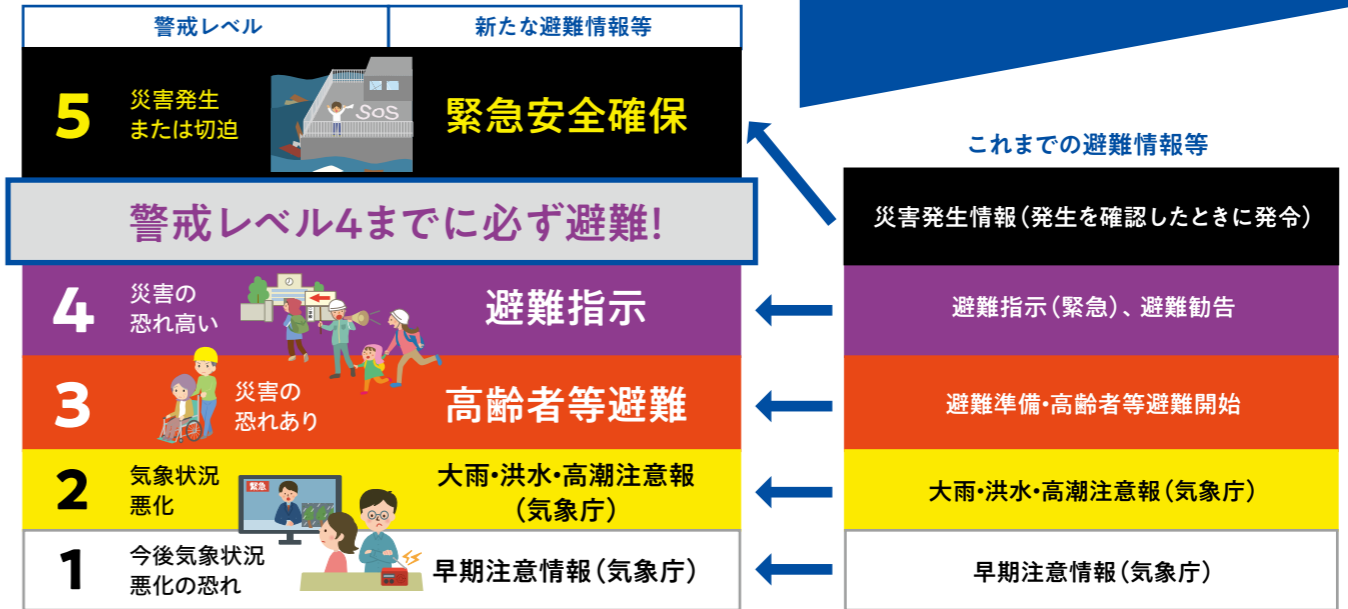

※災害の状況を市が確実に把握できない場合があるため、「緊急安全確保」は発令しない場合があります。 ※「避難指示」はこれまでと同じ条件で発令します。

ほしい情報を
ほしい時に!

災害情報が
いち早く届く!

安芸高田市公式 通知サービス

市からのお知らせを発信する公式アカウントを開設しています。災害時の情報や市内イベント、行政に関する情報など、タイムリーな情報を発信していますので、ぜひ活用してください。



LINE アカウント名: 広島県安芸高田市

友達登録は下記の方法、または右のQRコードから



ホーム画面を開いて上の検索窓に「安芸高田市」と入力

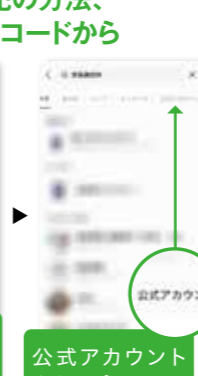

公式アカウントをタップ



人型のアイコンをタップして登録



Twitter

アカウント名: 安芸高田市
ユーザー名: @akitakata_city
https://twitter.com/akitakata_city



Twitterとは…短文情報(140文字以内)を投稿・閲覧するインターネット上のコミュニケーションツール。インターネット環境があればパソコンやスマートフォン、タブレットで閲覧できます。

広島県防災情報 メール通知サービス <http://www.bousai-mail.pref.hiroshima.lg.jp/>





いきいき介護



令和3年度から介護保険料が変わります

令和3年度からの介護保険料は、第8期介護保険事業計画に基づき、以下の金額に変更します。

令和3年度～5年度
保険料基準額

81,000円／年 (月平均6,750円)
変更前基準額 78,000円／年

介護保険料は、介護保険を運営するための大切な財源です。介護保険を社会全体で支えていくため、ご協力をお願いします。

〈所得段階と保険料基準額〉 対象者には保険料額の決定通知書を7月中旬に送付します。

保険料段階	対象者 (毎年4月1日時点の世帯構成)	年間保険料	
第1段階	世帯員全てが 市民税非課税	以下のいずれかに該当する方 ・生活保護受給者 ・老齢福祉年金受給者 ・本人の課税年金収入額と合計所得金額の 合計額が80万円以下の方	24,300円*
第2段階		本人の課税年金収入額と合計所得金額の 合計額が80万円より多く120万円以下の方	38,475円*
第3段階		第1段階、第2段階以外の方	56,700円*
第4段階	本人が 市民税非課税	本人の課税年金収入額と合計所得金額の 合計が80万円以下の方	70,875円
第5段階 (基準額)	本人が 市民税非課税	第4段階以外の方	81,000円
第6段階	本人が 市民税課税	合計所得金額が120万円未満の方	97,200円
第7段階		合計所得金額が120万円以上210万円未満の方	105,300円
第8段階		合計所得金額が210万円以上320万円未満の方	121,500円
第9段階		合計所得金額が320万円以上400万円未満の方	137,700円
第10段階		合計所得金額が400万円以上600万円未満の方	141,750円
第11段階		合計所得金額が600万円以上の方	162,000円

合計所得金額…公的年金等に係る雑所得を控除した額 ※…国庫が負担する低所得者保険料軽減事業適用後の額

保険料基準額引き上げの主な要因

- ・後期高齢者数の増加に伴うサービス利用者数の増加
- ・入所施設の定員増加等に伴う給付費の増加

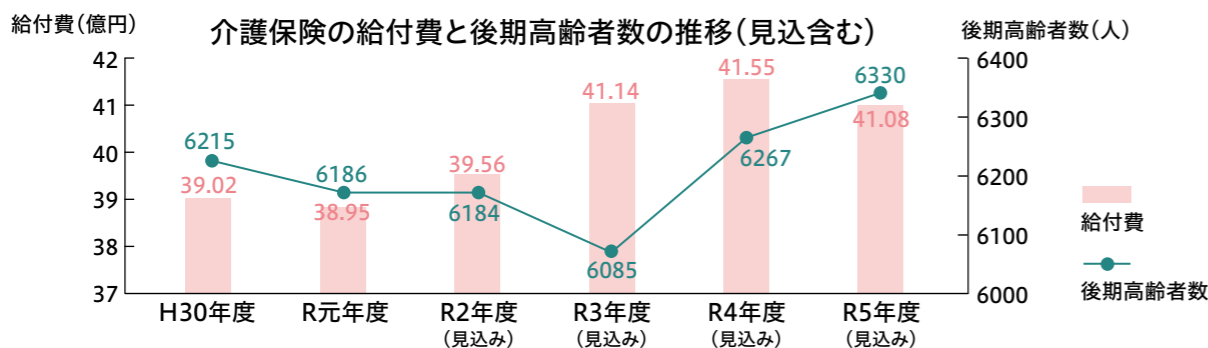

問 保険医療課 介護保険係 ☎ お太助フォン 42-5618

制度に関する
お知らせ

行政情報

「ため池」は適正に管理してください

ため池を所有している方は、梅雨時期・台風時期に備え、ため池の適正な管理に努めてください。管理を怠ると、ため池の決壊などで下流域へ多大な被害を及ぼす危険性があります。



適正に管理されているため池

適正な管理のポイント

- ・ため池の水位を下げ、低水管理をしてください。
- ・堤体の立ち木や雑草を刈り払うことで、漏水やひび割れなどを早期に発見することができます。

利用していないため池がある場合

将来の利用を地域で話し合い、廃止も含めた適正な対応をしてください。

問 農林水産課 農林土木係
☎ お太助フォン 47-4022 ☎ 42-1003

黒い雨体験者相談・支援事業 巡回相談会

被爆者健康手帳の交付を受けていない方で、原子爆弾投下直後に降った黒い雨による健康不安がある方の相談に、保健師や医師、臨床心理士が応じます。

相談日	会場
7月15日(木)	安佐北区役所 安佐出張所
8月19日(木)	湯来南公民館
9月 9日(木)	安佐南区総合福祉センター
11月11日(木)	川・森・文化・交流センター (安芸太田町)
11月18日(木)	安佐北区総合福祉センター
12月16日(木)	佐伯区役所別館
1月20日(木)	安芸区総合福祉センター
2月 3日(木)	安公民館

※2週間前までに社会福祉課社会福祉係に申し込んでください。

問 社会福祉課 社会福祉係
☎ お太助フォン 42-5615 ☎ 42-2130

無料 歯周疾患検診

健康な生活を送るためには、歯周病の予防や早期治療が大切です。対象者は無料で歯周疾患検診を受けることができますので、この機会にぜひ受診してください。

【実施期間】
令和3年6月上旬～
令和4年1月31日

【自己負担金】
なし

【対象者】
40歳 ▶ 昭和56年4月2日～昭和57年4月1日生まれ
50歳 ▶ 昭和46年4月2日～昭和47年4月1日生まれ
60歳 ▶ 昭和36年4月2日～昭和37年4月1日生まれ
70歳 ▶ 昭和26年4月2日～昭和27年4月1日生まれ
80歳 ▶ 昭和16年4月2日～昭和17年4月1日生まれ

6月中に対象者へ受診券を送付しますので、受診を希望する歯科診療所に予約し、受診してください。



問 健康長寿課 健康推進係 ☎ お太助フォン 42-5633



広島三大プロチケットが当たる！ 広島県内市町合同 国民健康保険税口座振替促進キャンペーン

申込
不要

広島県国民健康保険の取り組みとして、期間中全ての対象条件を満たす方の中から、抽選で広島三大プロ「広島交響楽団・サンフレッチェ広島・広島東洋カープ」の鑑賞、観戦チケットが当たります。口座振替の登録手続きをしていない方は、この機会にぜひ登録してください。

第1期 /

キャンペーン期間 4月1日(木)～7月21日(水)

対象者 以下の全てに該当する方

- 7月21日時点で国民健康保険税の口座振替を登録している
- 7月21日時点で広島県国民健康保険被保険者の資格がある
- 納期が過ぎた保険税の未納がない

キャンペーン賞品

広島三大プロ 広島交響楽団 サンフレッチェ広島 広島東洋カープ	いずれかの 鑑賞、観戦ペアチケット 広島県内で 各50組
QUOカード(1,000円相当)	広島県内で 2,000人

※当選者の発表は商品の発送をもって代えさせていただきます(8月下旬以降順次発送予定)。

☎ 税務課 市民税係 ☎ お太助フォン 42-5614 / 保険医療課 医療保険年金係 ☎ お太助フォン 42-5619

「ちょっと増やせる付加年金」

付加年金制度 毎月の国民年金保険料に付加保険料を上乗せして納めることで、受給する年金額を増やすことができる制度

- A 支払額** 付加保険料 = 400円/月
↑ 毎月支払う保険料に上乗せする額
- B 受給額** 付加年金額 = 200円 × 付加保険料を納めた月数
↑ 年間の年金支給額に上乗せされる額



☎ 三次年金事務所 ☎ 0824-62-3107

(例) 付加保険料を5年間納めた場合

A 支払った額(元金)		B 受給できる額	
5年間	納付額 400円×60か月=24,000円	年金受給	受給金額
		1年目	12,000円
		2年目	12,000円 (累計 24,000円)
		3年目	12,000円 (累計 36,000円)
		4年目	12,000円 (累計 48,000円)
		⋮	

2年目以降から元金以上の金額を受給

納付をやめても掛け捨てになりません 納付期限は翌月末日(休日・祝日の場合は翌営業日)です。付加保険料を納付している方は、いつでも任意のときに申し出て、その納付をやめることができますが、その場合でも掛け捨てにはなりません。



令和3年度～8年度

第3次 安芸高田市障害者プラン

策定しました

令和3年度～5年度 障害福祉計画(第6期) 障害児福祉計画(第2期)

これまでの取り組みや、国の制度、障害のある方やその家族の要望を踏まえ、新たに障害者プラン・計画を策定しました。今後は策定したプランに基づき、互いに尊重し、安心して暮らすことができる安芸高田市を目指して、障害福祉事業を推進します。

基本理念

輝いて暮らす安芸高田
「わがまちで・ともに・じぶんらしく」

障害者プラン概要

- 地域生活支援の充実**
さまざまな相談への対応や生活支援の体制を整備し、サービス基盤の充実を推進。支援やサービスを提供する担い手の確保に取り組みます。
- 保健・医療提供体制の充実**
地域で保健・医療サービス等を受けることができるよう体制を構築し、安心して暮らせる環境の整備に取り組みます。関係機関と連携し依存症対策を推進します。
- 差別の解消と権利擁護の推進**
障害者差別解消法等の法制度に基づき、差別の解消や合理的配慮の提供に取り組みます。障害者虐待防止法に基づく障害者虐待の防止等、権利擁護を進めます。
- 教育・文化芸術・スポーツ活動の促進**
年齢や個々の能力に応じて、障害のない児童・生徒と共に十分な教育を受けることができる環境の構築を目指します。また、障害者の文化芸術・スポーツ活動への参加を支えます。
- 就労・経済的自立を支援する環境づくり**
働く意欲のある障害者が、適性に応じて能力を十分に発揮することができるよう就労を支援。年金等の支給や経済的負担を軽減し、経済的自立の支援を推進します。
- 安心・安全な生活環境づくり**
障害者が安心して生活できる住宅の確保や、施設のバリアフリー化などを推進します。感染症予防、防災・防犯対策の推進、消費者被害からの保護などの施策を推進します。
- 情報アクセシビリティ向上と意思疎通支援の充実**
情報アクセシビリティ*の向上、情報提供やコミュニケーション支援の充実など、さまざまな障害特性に合わせた情報のバリアフリー化を推進します。
- 行政サービス等における配慮**
行政機関の職員などへの障害理解を促進し、各種手続きや権利の行使など、状況に応じて必要な配慮ができるよう取り組みます。

*年齢や障害の有無にかかわらず、誰でも必要とする情報に簡単にたどり着け、利用できること

詳細は市ホームページに掲載しています。
<https://www.akitakata.jp/ja/shisei/section/syakaihukusi/s980/>

☎ 社会福祉課 障害者福祉係 ☎ お太助フォン 42-5615



妊娠期から18歳まで
継続して
子育てをサポート

「ネウボラ」とは、フィンランド語で『相談・アドバイスの場所』という意味です。子育てをする全ての方の声に耳を傾け、対話することを基本とし、安心して子育てできる環境をつくることを目的とした広島県も推奨している取り組みです。本市でも妊娠期から18歳まで、切れ目のない子育て支援を行っています。いつ、どんなサポートが受けられるのか、ぜひチェックしてみてください。

ネウボラ あきたかた

私たちが
サポートします



neuvola calendar

妊婦



- 母子健康手帳交付
- 電子健康手帳(母子モ)の紹介
母子モ…予防接種や成長記録、市の情報など妊娠から出産、育児までをフルサポートしてくれる子育て支援アプリ
- 妊婦健康診査、妊産婦歯科健康診査費用の助成
- 妊婦健康相談
- 産前産後サポート事業(要申請) **今年度スタートの新事業**
妊娠中から産後にヘルパー派遣が受けられます。

出生

- 産後ケア事業(要申請)
助産院への宿泊や通所、助産師の家庭訪問で、産後の母乳相談や育児相談ができます。

1か月

- 赤ちゃん訪問
保健師が家庭訪問し、育児相談会などの紹介や予防接種券をお渡しします。

2か月



- 予防接種
- 育児相談会(毎月)
身体測定、保健師・栄養士・歯科衛生士に育児相談ができます。
- 母乳相談会(毎月・要予約)
育児相談と併せて、助産師による母乳測定や乳房マッサージ、卒乳などの相談ができます。
- 母子モオンライン相談(毎月・要予約)
オンラインで育児相談ができます。

4か月

- 4か月児健康診査 **母子モ**でお知らせ
小児科医師の診察、身体測定、発達相談、歯科相談、栄養相談、保健相談を実施。絵本を開く体験(ブックスタート)や、希望者はベビーマッサージが受けられます。
- 親子交流会・親子体操
親子で工作したり、ストレッチ体操の講習が受けられます。



10か月



- 10か月児相談会 **母子モ**でお知らせ
保健相談、栄養相談、歯科相談(仕上げ用歯ブラシをプレゼント)ができます。

1歳6か月

- 1歳6か月児健康診査 **母子モ**でお知らせ
歯科・小児科医師の診察、発達相談、歯科相談、栄養相談、保健相談ができます。

2歳6か月

- 2歳6か月児相談会 **母子モ**でお知らせ
身体測定、歯科相談、栄養相談、保健相談ができます。



- 希望する方は無料撮影
広報あきたかた「安芸高田のアイドル」撮影会

3歳6か月



- 3歳児健康診査 **母子モ**でお知らせ
歯科・小児科医師の診察、発達相談、歯科相談、栄養相談、保健相談ができます。

5歳

- 5歳児相談会 **母子モ**でお知らせ
希望する方は、就学に向けた個別相談ができます。

小・中・高校



- 放課後デイサービス
- 命を大切に作る教室、ふれあい体験等



園庭開放でも 相談できます!

市内各幼稚園、保育所(園)等でふれあい遊びや体操など、親子で楽しめる園庭開放を行っています。保健師や栄養士などが出向き、育児相談や栄養相談などを行う地域巡回も実施中。地域での子育てを支援します。園庭開放のスケジュールはP14「げんきな親子」で確認してください。



健康長寿課 健康推進係
☎お太助フォン 42-5633
子育て支援課 児童福祉係
☎お太助フォン 47-1283

児童手当を受給している方

6月30日(水)まで

現況届の提出をお忘れなく

6月分以降、児童手当を引き続き受けることが可能かどうか確認するために必要な届けです。児童手当を受給している方は、期限までに忘れず提出してください。

- 提出書類**
該当する方には6月初旬に必要な書類を同封し郵送します。
- 提出期限**
6月30日(水)
- 提出窓口**
子育て支援課児童福祉係、または各支所窓口係 ※郵送可

児童手当

児童養育家庭の生活の安定、児童の健全な成長を促すことを目的として、児童を養育する父母などに支給する手当
(支給対象者)
中学校卒業まで(15歳の誕生日後の最初の3月31日まで)の児童を養育している方

■ 支給月額

年齢	児童手当 (所得制限未満)	特例給付 (所得制限以上)
3歳未満	15,000円	5,000円
3歳以上小学校修了前 (第1子・第2子)	10,000円	
3歳以上小学校修了前 (第3子以降)	15,000円	
中学生	10,000円	

■ 所得制限額

扶養親族等の数	所得制限限度額
0人	622万円
1人	660万円
2人	698万円
3人	736万円
4人	774万円

子育て支援課 児童福祉係 ☎お太助フォン 47-1283

こども発達支援センター

こども発達支援員が、就学までの乳幼児の心身の成長・発達に関する悩みなどの相談に応じます。

☎電話受付
毎月～金(祝日除)8:30～17:15
☎こども発達支援センター ☎お太助フォン47-4151

地域子育て支援事業

子育て中の保護者と子どもの交流の場としていつでもご利用できます。保育士による育児相談やアドバイスなど、地域での子育てを支援します。

吉田保育所 月～土 9:00～17:00 ☎お太助フォン 42-0662
みどりの森保育所 月～土 9:00～17:00 ☎お太助フォン 54-0880
ふなざ保育所 月～土 9:00～17:00 ☎お太助フォン 57-0007
くるはら保育所 月～金 9:00～17:00(土～12:00) ☎お太助フォン 57-1633
甲田いづみこども園 月～金 9:00～17:00 ☎45-7270

子育て支援センター

家庭児童相談員、母子・父子自立支援員、保健師、子育て支援員が子育てに関する悩みなどの相談に応じます。

※電話相談も受け付けます
毎月～金(祝日除)8:30～17:15
☎子育て支援課 児童福祉係 ☎お太助フォン47-1283

園庭開放

下記の保育園は随時園庭開放を行っています。日程は直接各保育園にお問い合わせください。

可愛保育園 ☎お太助フォン 43-1776
刈田保育園 ☎52-2099・お太助フォン 88-0855
八千代南保育園 ☎お太助フォン 52-3048
そらはる保育園(認可外) ☎43-0611

☎健康長寿課 健康推進係 ☎お太助フォン 42-5633
☎子育て支援センター ☎お太助フォン 47-1283
☎「集まれ!安芸高田のアイドル」撮影会 総務課 秘書広報室 ☎お太助フォン 42-5627
☎「ブックスタート」生涯学習課 社会教育係 ☎お太助フォン 42-0054

2021
6

お茶・タオル・着替え・帽子を持ってきてください

げんきな親子

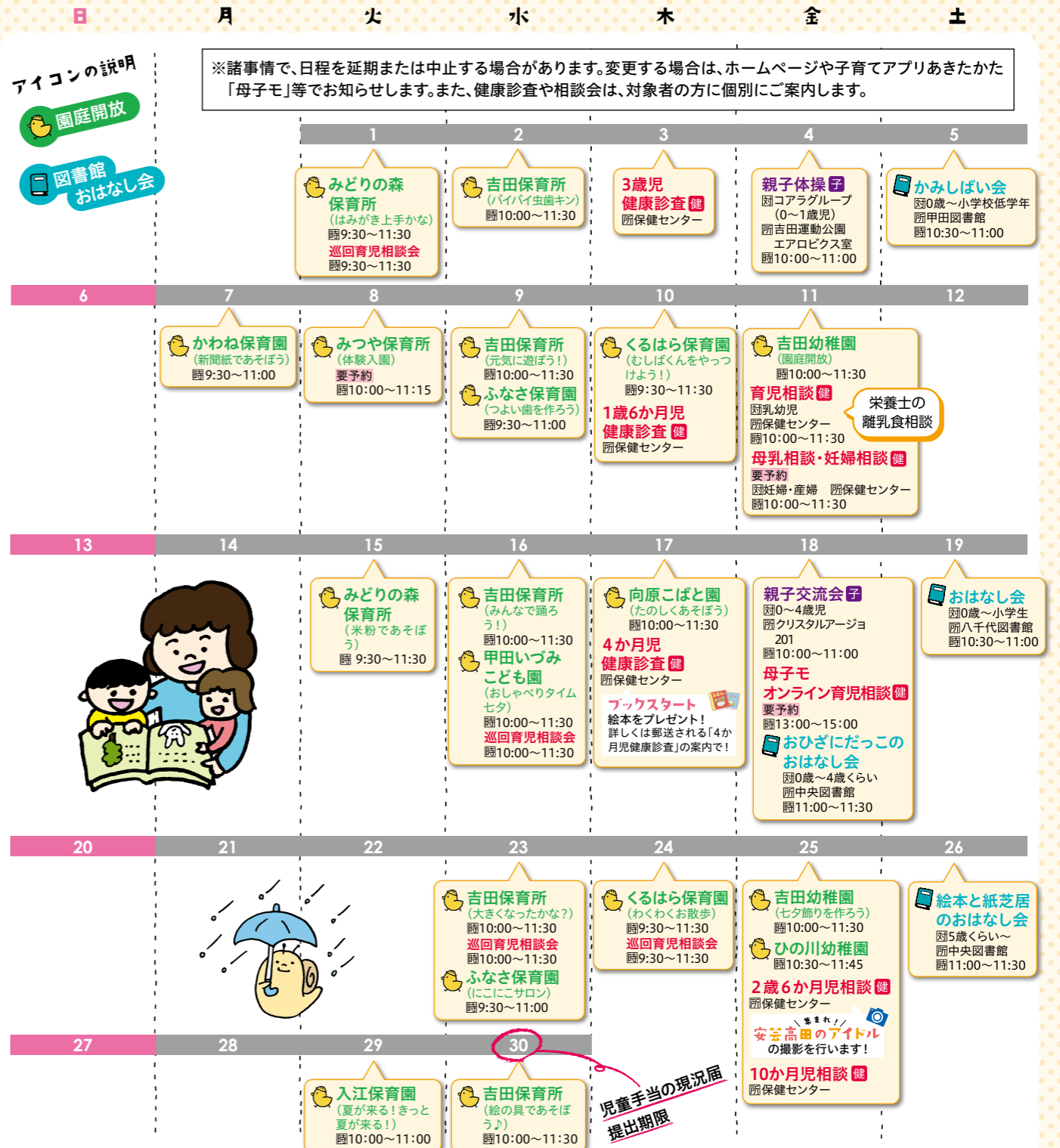

健康診査
診察および育児全般の個別相談
育児相談
保健師・栄養士による育児全般の個別相談
巡回育児相談会
保健師・保育士が保育所・保育園に訪問し、相談に応じます。

2歳6か月児相談
身体計測、食生活・歯・ことばなど育児全般の個別相談
母乳相談・妊婦相談
助産師による母乳測定、乳房トラブル、卒乳、妊婦健康診査の結果や生活などの相談

子育て広場(親子交流会・親子体操)
託児はありませんが、ごきょうだいを連れての参加もできます。

予防接種・成長記録・街の育児情報
子育てアプリ あきたかた 母子モ

隙間時間でできる!

キッチンからはじめる再生栽培



原由紀子/監修 ブティック社/刊

ネギやホウレンソウの根、ニンジンや大根のヘタなど、「食べられない部分」を使って、キッチンやベランダなどで行う「再生栽培」。本格的な家庭菜園はちょっとしんどい...という方でも、空き瓶やミニプランターなどで気軽に楽しめます。



向原図書館 佐伯

3年間をつづった家族エッセイ

ワンさぶ子の怠惰な冒険



宮下 奈都/著 光文社/刊

『羊と鋼の森』などの作品で知られる小説家・宮下奈都さんによるエッセイ集。マイペースな夫と思春期を迎えた3人の子もたち、そして白い柴犬「ワンさぶ子」との日々をユーモラスにつづっています。クスッと笑えてほっこりするエピソードが満載です。



高宮図書館 政森

希望と祈りの物語

そして、星の輝く夜がくる



真山 仁/著 祥伝社/刊

阪神淡路大震災で被災した教師の小野寺は、東日本大震災の被災地の小学校に応援教師として赴任。そこで出会う心に傷を負った子どもたち、保護者たちとの心の交流を通して、被災地が抱える問題と向き合っていく物語。3部作の第1作。



八千代図書館 蒲原

読書×行動=新しい人生

自己肯定感を上げるOUTPUT読書術



アウトプット アバタロー/著 クロスメディア・パブリッシング/刊
読書ってどんなイメージ? 著者は「コスパ最強の自己投資」と言っています。読書は知識を得られるだけでなく精神にも大きく影響し、長生きとの関連性の研究もあるほど。元々読書が嫌だったという著者ならではの読書術を習得してみませんか?



美土里図書館 原田

今月の本棚

図書館のスタッフがおすすめの本を紹介しします

今日借りた本 教えてください

友人とコンビニのカフェスペースでおしゃべりするのが何よりの楽しみです。

きわめん えみこ
木和面 恵美子さん
(吉田町在住)



『出張料理・おりおり堂 卯月~長月』



安田 依央/著 中央公論新社/刊

図書館でおすすめの本として紹介されていたので借りました。恋愛が苦手な女性と硬派すぎるイケメンが二人三脚で「出張料亭」を営む物語。笑いあり、涙ありでいろいろな感情が込み上げます。ストーリー展開も面白くて2晩で一気に読み切りました。

安芸高田市立図書館

安芸高田市 図書館

[開館時間] 平日/中央図書館 10時~19時 その他の図書館 10時~18時
土日/中央図書館 9時~18時 その他の図書館 9時~17時

貸出等ができない時間帯 八千代・高宮・甲田・向原/13時~14時
美土里/11時45分~12時45分

[休館日] 月曜・祝日・毎月第2金曜 ※祝日が月曜に重なる場合はその翌日

いい香りに癒される



コーヒーのある暮らし

鈴木 樹/監修 池田書店/刊

豆の種類、入れ方などコーヒーの知識を幅広く紹介。おうちで入れるコーヒーをよりおいしく味わってみませんか?

まるで小さな水族館



はじめての熱帯魚と水草 アクアリウムBOOK

水谷 尚義、森岡 篤/監修 主婦の友社/編 主婦の友社/刊
熱帯魚の種類や水草の育て方、水槽のレイアウトなどを徹底解説。初めての方も失敗なくアクアリウムを始められます。

没頭できる

新しい趣味を見つけよう!

梅雨の訪れとともに家で過ごす時間が多くなるこの季節は新しいことを始める絶好のチャンス! これまで知らなかった世界に足を踏み入れてみませんか? 気になる趣味があれば、ぜひチェックしてみてください。

自分だけの趣味空間



小屋を作る本 2021

キャンブ/刊
憧れの小屋作りのノウハウがいっぱい。実例集もあり、見るだけでもわくわくする一冊です。

歴史ロマンに想いを馳せる



一度は行くべき 行きにくい城

双葉社/刊

ちょっと「行きにくい」けれど、ぜひ「行くべき」32の城を厳選。コロナ禍が落ち着いたら、足を運んでみませんか?

思ったより簡単!



はじめて育てる 粋を楽しむ 小さな盆栽づくり

松井 孝/監修 主婦の友社/編 主婦の友社/刊
日本の伝統文化「盆栽」。初心者向けを選べば意外と難しくありません。見どころや管理の基礎が分かりやすく解説されています。

新着図書情報

新刊情報のごく一部です。そのほかの新刊情報は館内検索機・ホームページからご覧いただけます。

とよたかすひん作 いっぽんばしちちよこちよ	ふくだじゅん作 おおきいのちいさいの	みやにしたつや作 ちかてつサブちゃん	吉川真/監修 1ねん1くみの女王さま	堂場瞬一/著 宇宙ロケット図鑑	仙川環/著 処方箋のないクリニック	小野寺史宣/著 天使と悪魔のシネマ	群ようこ/著 これで暮らす	つり人社書籍編集部/編 キャンプと楽しむ釣入門	船越亮/著 庭木の「困った!」解決ナビ	高梨樹/著 極上のおうちラーメン	橋本彩/著 ぼんこつ主婦のこつそりラクして絶品ごはん	マキ/著 なくす家事	佐藤佳弘/編著 脱! SNSのトラブル	西山耕一郎、高橋健一/監修 誤嚥性肺炎にならない35の習慣	近藤弥生子/著 オールドリー・タンの思考 IQよりも大切なこと	中国四国2021	「なりた私」に近づく1分ルーティン	るるぶこどもとあそぼ!
絵本 乳幼児	絵本 乳幼児	絵本	児童读物	学習读物	小説	小説	エッセイ	釣り	園芸	料理	料理	暮らし	ネット	健康	台湾社会	レジャー	ライフスタイル	

図書館からのお願い

■ 本の水濡れに注意してください

一度濡れた本は完全に元に戻ることはありません。本の取り扱いには十分気を付けてください。(汚損の状態によっては弁償をお願いする場合があります)



急な雨、バッグの中のペットボトルの結露などに注意!



■「大手百貨店」を装った詐欺が多発しています

大手百貨店などの関係者を装って訪問し、キャッシュカードの暗証番号を聞き出す詐欺が多発しています。

「大手百貨店」の従業員を装った犯人

あなたのキャッシュカード
が不正に利用されました

キャッシュカードを預かり
に自宅に伺います

暗証番号を聞かれ、
キャッシュカードを
だまし取られる

！被害にあわないために

- 百貨店・家電量販店従業員、銀行職員、警察官、市役所職員などを名乗る電話でもすぐに信用せず家族や友人に相談する。
- キャッシュカードや通帳は第三者には絶対に渡さない。
- 家にいるときも留守番電話に設定する。

■「春の全国交通安全運動」安全安心パレード

4月6日(火)から15日(木)まで実施した「春の全国交通安全運動」初日の6日、安芸高田市交通安全運動推進隊と安芸高田警察署が合同で安全安心パレードを行いました。



出発式であいさつをする横田安芸高田警察署長

4月25日(日) 執行 参議院広島県選出議員再選挙 結果

届出番号	候補者	得票数
1	宮口 はるこ	4,458
2	さとう しゅういち	212
3	大山 宏	138
4	玉田 のりたか	98
5	西田 ひでのり	4,171
6	山本 貴平	191

	吉田町	八千代町	美土里町	高宮町	甲田町	向原町	在外選挙	計
投票総数	9,468							
有効投票数	9,268							
無効投票数	200							
有権者数	8,521	2,890	2,220	2,701	4,131	3,171	26	23,660
投票者数	3,190	1,154	969	1,107	1,654	1,392	1	9,467
投票率	37.44%	39.93%	43.65%	40.98%	40.04%	43.90%	3.85%	40.01%

詳しい選挙結果は市ホームページに掲載しています。
https://www.akitakata.jp/ja/shisei/section/jimukyoku_kansaiin/r3-sanngiinsenkyo/

選挙管理委員会事務局 ☎お太助フォン 42-1136



■ 熱中症に要注意

昨年の6月から9月までの間に、本市では19人が熱中症の疑いで搬送されました。炎天下の屋外だけではなく、屋内でも熱中症は発生します。体温調節機能が未熟な子どもや、暑さを感じにくくなる年配の方は特に注意してください。

屋外で人と2m以上(十分な距離)離れているときは

熱中症を防ぐためにマスクを外しましょう

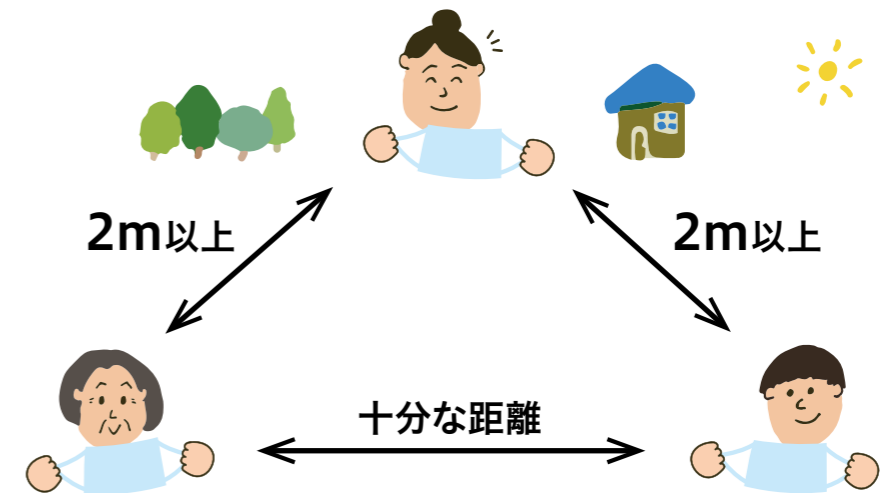

注意 マスク着用時の熱中症

マスクを着けると皮膚から熱が逃げにくくなるなど、体温調節が難しくなり、熱中症のリスクが高まります。

マスク着用時は

- ・激しい運動は避ける
- ・喉が渇いていなくてもこまめに水分補給
- ・気温、湿度が高いときは特に注意

警防課 救急係 ☎お太助フォン 42-3952

毎月一回 定期開催

応急手当講習

講習内容 | 普通救命講習 [心肺蘇生法、AED使用方法、異物除去方法、止血法など]

開催日時 | 6月20日(日) [毎月第3日曜日]
9時~12時(筆記・実技試験を希望する方は9時~13時)
※ウェブ講習受講済みの方は10時から開始

場所 | 市消防本部

受講定員 | 10人程度

申込期限 | 開催日の1週間前

お問い合わせ | 警防課 救急係 ☎42-3952

お知らせ



その他のお知らせ トピックス

人権「楽」習会 講演「コロナ禍と同調圧力」

コロナ禍の閉塞感がどこから生まれるのか、そのような社会の中で少しでも楽に生きるにはどうしたらよいのか…。さまざまなメディアで活躍する、評論家の佐藤直樹さんを講師に迎え、講演会を開催します。

時 6月19日(土) 料 無料

所 甲田文化センターミュージズ

講 13時30分～15時

「コロナ禍と同調圧力」

～日本社会はなぜ息苦しいのか～

講師

評論家・九州工業
大学名誉教授
佐藤 直樹さん



映画上映 15時10分～15時40分

「高瀬舟」

森鷗外の短編小説を映画化。安楽

時日時 問お問い合わせ先 所場所 予予約 備備考 料料金 申申込

死や貧困など、現代にも通じる社会問題を描いた時代劇です。

問 甲田人権福祉センター

☎お太助フォン45-4922

☎45-4922

安芸高田市成人式を開催します

今年度は対象者を分け、2日間開催します。

8月14日(土)

対象 平成12年4月2日～

平成13年4月1日生まれの方

所 クリスタルアージョ

8月15日(日)

対象 平成13年4月2日～

平成14年4月1日生まれの方

所 クリスタルアージョ

※現在本市に住民票がある方、または本市の小中学校を卒業した方が対象です。

問 生涯学習課 社会教育係

☎お太助フォン42-0054

☎42-4396

応募してみませんか? 募集

税務職員募集

受験資格

4月1日時点で、高等学校または中等教育学校の卒業日の翌日から3年を経過していない方(平成30年4月1日以降に卒業した方)

令和4年3月までに高等学校または中等教育学校を卒業見込みの方

申込期間

インターネット

6月21日(月)9時から30日(水)の受信完了分まで

http://www.jinji-shiken.

go.jp/juken.html

郵送または直接提出

6月21日(月)・22日(火)※消印有効

第1次試験

9月5日(日)

※詳細は国税庁ホームペ

ージを確認してください。

https://www.nta.go.jp/

問 吉田税務署 ☎42-0008

今月の相談

全国B型肝炎訴訟広島弁護士団 休日電話相談会

B型肝炎給付金に関する休日電話相談会を実施します。B型肝炎給付金の相談なら内容は問いません。

時 6月26日(土)・27日(日)

10時～16時

☎0120-10-6589

料 無料

問 全国B型肝炎訴訟広島弁護士団

(担当:石井)

☎082-228-3637

☎082-228-3648

自衛官募集～平和を仕事にする～

広島地本

検索

募集項目	応募資格	受付期間	試験日
防衛大学校生 一般	高卒(見込含)18歳以上21歳未満の者 ※詳細はお問い合わせください	7月1日～10月27日	1次:11月6日、7日 2次:12月7日～11日
防衛医科大学校 医学科学生	高卒(見込含)18歳以上21歳未満の者 ※詳細はお問い合わせください	7月1日～10月13日	1次:10月23日 2次:12月15日～17日
防衛医科大学校 看護学科学生	高卒(見込含)18歳以上21歳未満の者 ※詳細はお問い合わせください	7月1日～10月6日	1次:10月16日 2次:11月27日、28日
一般曹候補生	18歳以上33歳未満の者	7月1日～9月6日	1次:9月16日～19日 2次:10月9日～24日
航空学生	空:高卒(見込含)21歳未満の者 海:高卒(見込含)23歳未満の者	7月1日～9月9日	1次:9月20日 2次:10月16日～21日 3次:(空)11月13日～12月16日 (海)11月19日～12月15日
自衛官候補生(男・女)	18歳以上33歳未満の者	年間を通じて 行っております	受付時にお知らせします

※詳しい内容はホームページをご覧になるか、自衛隊可部募集案内所にお問い合わせください。 問 自衛隊可部募集案内所 ☎082-815-3980
※本庁・各支所にパンフレットを置いてありますのでご利用ください。



多治比猿掛城遠望(西側から撮影)



毛利弘元墓所(中央が弘元の墓石、左側が正室の墓石)

弘元の家督移譲と多治比移転
明応9(1500)年、毛利弘元は長男、幸千代丸(後の興元)に家督を譲り、吉田の郡山城から西の多治比に居を移しました。その際、弘元は正室(元就の母)と当時4歳の次男、松寿丸(後の元就)を伴い猿掛城に入ります。
しかし翌年に正室、5年後には弘元が亡くなり、幼い松寿丸は弘元の側室「大方殿」に育てられることとなります。その後、元服して「元就」となった後も、27歳までここで過ごしました。

元就はなぜ多治比で育った?

元就が幼少期から青年期を過ごした地、多治比。郡山城にいた元就が、兄と離れ長年ここで不遇な生活を送ることになった、その背景を探ります。

猿掛城と悦叟院
多治比における毛利氏の拠点、猿掛城(近世以降の呼称)は、中腹のⅠ本丸を中心に、Ⅱ寺屋敷郭群、Ⅲ出丸、山頂部のⅣ物見丸で構成され、Ⅰの南背後には、写真の大堀など多くの堀切・堅堀が残り、高い軍事性を備えていたことがわかります。
城の西麓には、弘元の菩提寺悦叟院跡があり、弘元と正室の墓所があります。Ⅱの西側には、天文5(1536)年創建と伝わる教善寺があります。

多治比移転の理由

移転当時、毛利氏は大内氏と細川氏という大勢力の間にあり、当時33歳の弘元が双方の圧力から逃れるための形式的な家督譲与だったと考えられ、実質的には引き続き弘元が当主であったと思われます。一方で、猿掛城の軍事性の高さは、毛利領西側の重要拠点であったことを示します。弘元は、将来元就が西から興元を支えるために、幼い元就を伴ったとも推測できます。

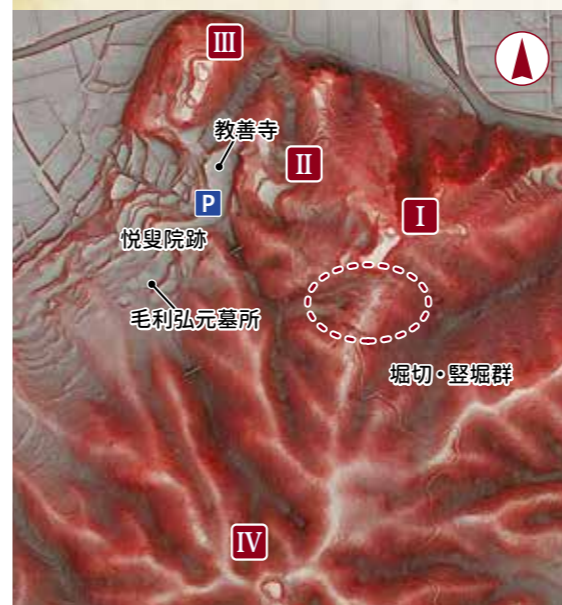

猿掛城跡赤色立体地図



猿城跡本丸背後にある巨大な堀切

安芸高田 歴史紀行

毛利元就没後450年記念

シリーズ「元就の謎を解く」第2回

多治比猿掛城

《国史跡 吉田町多治比》



安芸高田市教育委員会
文化財係主査
秋本 哲治

相談会名	相談内容	場所	日にち	時間	予約・お問い合わせ
巡回無料弁護士相談会	1人30分まで 同じ相談で1回限り 弁護士に利害関係がある場合 お断りする場合あり	吉田人権福祉センター	10日(木)	13時～16時	5月27日(木)から 吉田人権福祉センター ☎・お太助フォン42-2826
		甲田人権福祉センター	24日(木)		
行政相談	行政に関する困りごとや 意見など 相行政相談委員	吉田人権福祉センター	3日(木)	10時～15時	総務課 ☎・お太助フォン42-5611 ☎・お太助フォン42-2111(代)
		吉田人権福祉センター	17日(木)		
		美土里支所	14日(月)	10時～12時	
		高宮支所	25日(金)	10時～12時	
		甲田支所	22日(火)	13時30分～ 15時30分	
向原支所	8日(火)	10時～12時			
	向原支所	8日(火)	10時～12時		
くらしの総合相談	相続や後見制度等、 さまざまな暮らしの相談事	吉田人権福祉センター	3日(木)	10時～15時	吉田人権福祉センター ☎・お太助フォン42-2826
		吉田人権福祉センター	17日(木)		
相続・遺言 成年後見相談会	相続・遺言・後見制度	甲田人権福祉センター	10日(木)	13時～16時	甲田人権福祉センター ☎・お太助フォン45-4922
		八千代人権福祉センター	7日(月)	13時～16時	八千代人権福祉センター ☎・お太助フォン52-7500
		美土里支所	11日(金)		美土里支所 ☎・お太助フォン54-0311
		たかみや人権福祉センター	15日(火)		たかみや人権福祉センター ☎・お太助フォン57-1330
		向原支所	23日(水)		向原支所 ☎・お太助フォン46-3111
向原支所	23日(水)	向原支所 ☎・お太助フォン46-3111			
年金・労働 無料相談会	年金・労働のお悩み、障害年金請求の記入方法など 相社会保険労務士	クリスタルアージュ 研修室301	17日(木)	14時～15時45分	広島県社会保険労務士会三次支部 道沖祐子社労士事務所 ☎52-3555
断酒会	自身や家族のお酒に関する お悩み	吉田人権福祉センター	1日(火)	18時30分～20時	広島断酒ふたば会(中田克宣) ☎090-4802-1865
			4日(金)		
			20日(日)	13時30分～15時	
生活困窮者相談	生活保護など生活困窮に関して	電話・窓口相談	平日	8時30分～17時15分	社会福祉課☎・お太助フォン42-5615
障害者相談	障害者やその家族の方などの お悩み	電話・窓口相談	平日	8時30分～ 17時30分	障害者基幹相談支援センター ☎・お太助フォン47-1080
			平日	8時30分～17時	清風会つぼみ☎47-2092
			平日	9時～18時	相談支援事業所もやい☎46-5760
高齢者相談	高齢者に関して	電話・窓口相談	平日	8時30分～ 17時30分	地域包括支援センター ☎・お太助フォン47-1132
消費生活相談	悪質な商取引に関する消費者 相談	電話・窓口相談	火・木	9時30分～12時 13時～16時30分	消費生活相談室 ☎42-1143
県民相談	離婚・相続・近隣トラブル、 交通事故など	電話・窓口相談	平日	9時～17時	広島県生活センター ☎082-223-8811
お太助フォン相談	お太助フォンに関する相談	電話・窓口相談	平日	9時30分～18時	CBBS株式会社☎050-5535-5500 お太助フォン99-5500
広島県小児救急 医療電話相談	子どもの急な病気	電話相談	平日	19時～翌8時	☎局番なしの#8000 (携帯電話からも利用可)

※新型コロナウイルス感染症の影響で日程が変更される場合があります。最新の情報は、問い合わせ先に確認してください。

新型コロナウイルス相談窓口

※相談時の症状の目安は、広島県および厚生労働省のホームページを確認してください。

相談先	電話番号	受付時間
広島県受診・相談センター	☎082-513-2567	終日
厚生労働省	☎0120-56-5653	9時～21時

およろこび

吉田町
森光 玲王(もりみつ れお)
藤野 愛那佳(とうの ななか)
下村 幸(しもむら さち)

高宮町
宮口 湊(みやぐち そう)
宮口 暁(みやぐち きょう)

甲田町
吉川 陽紗人(きっかわ ひさと)
川森 菜花(かわもりなのは)
下岡 永奈(しもおか えな)

八千代町
近村 陽依(ちかむら ひより)

美土里町
住田 茉莉(すみだ まこ)

向原町
小野 恵人(おの けいと)

おくやみ

吉田町
[吉田] 寺戸 みさ子 (70歳) [羽佐竹] 畑田 大莊 (81歳)
[吉田] 黒川 ヨシエ (101歳) [佐々部] 折田 誠輝 (64歳)
[吉田] 桂 昭子 (94歳) [佐々部] 山本 正人 (79歳)
[山手] 近野 サカエ (73歳) [来女木] 沖野 逸江 (94歳)

甲田町
[山手] 山下 重登 (95歳) [高田原] 上高 浩 (73歳)
[常友] 福岡 好江 (91歳) [高田原] 上川 秀子 (84歳)
[常友] 森永 勝登 (87歳) [高田原] 小松原 富夫 (83歳)
[下入江] 片山 則人 (84歳) [高田原] 仁伍 マサコ (93歳)
[桂] 大東 哲子 (90歳) [高田原] 行竹 泰雄 (87歳)
[竹原] 鈴木 武子 (85歳) [上小原] 原田 静子 (96歳)

八千代町
[勝田] 高瀬 妙子 (80歳) [上小原] 早稲田 浩三 (85歳)
[佐々井] 浮田 省司 (70歳) [稼地] 中尾 世津子 (69歳)
[上甲立] 田川 幸枝 (96歳)

美土里町
[本郷] 佐々木 一久 (69歳) [戸島] 新谷 昭三 (92歳)
[横田] 高本 弘子 (95歳) [戸島] 山崎 吾一 (82歳)

高宮町
[有留] 望月 啓美 (98歳)
[羽佐竹] 香川 宮子 (97歳) [有留] 正坊地 繁藏 (97歳)
[羽佐竹] 新田 久仁子 (97歳) [長田] 是貞 和子 (74歳)

敬称略

※このおよろこびとおくやみは届出時に掲載を希望した方のみです。市外で届けた方や掲載の確認が取れていない方の名前の掲載を希望する場合は、総務課秘書広報室 ☎・お太助フォン42-5627までご連絡ください。

お詫びと訂正

広報あきたかた5月号に誤りがありました。訂正し、お詫びいたします。

●P9「お食事処谷屋」営業時間変更のお知らせ

〈誤〉 変更前:10時～20時 変更後:10時～14時、17時～20時	〈正〉 変更前:11時～21時 変更後:11時～14時、17時～21時
---	---

6月 | 休日・夜間の救急医療

- 高田地区休日夜間救急診療所
吉田総合病院(吉田町)
〈平日〉17:00～翌8:30
〈日・祝日〉8:30～翌8:30
【内科・外科】☎42-0636
- 児玉眼科医院(吉田町)
6月13日(日)
【眼科】☎42-0226

※都合により変更になる場合があります。出かける前に医療機関へお問い合わせください。

6月 | 納税

- 市県民税 第1期
- 介護保険料 第2期
- 納期限:6月30日(水)

ハローワーク安芸高田
求人求職状況(3月分)

月間有効求職者数	486人
月間有効求人数	710人
月間有効求人倍率	1.46倍

お仕事のご相談・求人募集はハローワークをご利用ください ☎42-0605 ☎42-0224

人口 令和3年
5月1日現在

人口総数	27,829	前年比(-421)
世帯数	13,526	(-26)
男	13,456	(-185)
女	14,373	(-236)

災害件数 令和3年
4月分

	火災	救急	救助
令和3年累計	5件 (6)	102件 (469)	0件 (3)
前年同月	2件	93件	2件

毎月1日と15日は「防災デー」

交通事故 令和3年
4月末時点速報値

人身事故		
件数	死者	負傷者
9件 (+8)	0人(±0)	14人 (+4)
※()内は前年同月の増減数		
管内交通事故の特徴		
正面衝突1件		