



人がつながる田園都市「広報あきたかた」 AKITAKATA

2021 APR

安芸高田

4

Vol.206

新型コロナウイルス ワクチン接種情報

没後50年

高宮町出身 近代日本画壇の巨匠

児玉希望 の世界へ

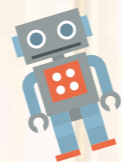

集まれ！ 安芸高田のアイドル



向原町
ふじむら しのすけ
藤村 真乃介くん (2歳)
「皆を笑顔にしてくれてありがとう」



吉田町
くらしろ みおん
蔵城 心音ちゃん (2歳)
「笑顔いっぱい的心声が大好きだよ」



吉田町
まつお なな
松尾 奈々ちゃん (2歳)
「元氣いっぱい育ててね♡」



吉田町
まつえだ ひなた
松枝 陽空くん (2歳)
「元氣な明るい陽空に育ててね！」



吉田町
きしかわ しろうすけ
岸川 将助くん (2歳)
「ずっと、げんきでいてね！」



吉田町
たなか あきひで
田中 暁英くん (2歳)
「身体も心もでっかい漢になれ！」



向原町
いなしま ゆいと
稲島 結仁くん (2歳)
「強く優しく大きくなってね！」



美土里町
ひの みさき
日野 翠咲ちゃん (2歳)
「すくすく元気に大きくなってね」

今回はここで撮影します！

2歳6か月児相談

日時：4月23日(金)

場所：保健センター

●お問い合わせ

総務課 秘書広報室

☎お太助フォン42-5627

撮影にご協力
をお願いします



裏面にも載ってます！

02 部署配置を一部変更します

03 目次

04 新型コロナウイルス
ワクチン接種情報

06 行政情報

08 国民年金のあれこれ
国保日より

09 私のお気に入り
(My Favorite Things)
～#市長が訪ねてみる～
人輝く

10 没後50年
高宮町出身 近代日本画壇の巨匠
児玉希望の世界へ

12 健康いいカラダ

13 いきいき介護

14 げんきな親子

16 2021懸賞付きアンケート
集計結果

18 としょもっと!

20 消防

21 警察

HOTな話題

22 トピックス/募集

24 歴史紀行

25 4月の相談

26 およこび・おくやみ

27 あきたかためし

安芸高田のアイドル



(今月の表紙)

桜の見ごろを迎えた清神社(吉田町)

本庁・支所連絡先

安芸高田市 ☎・お太助フォン 42-2111 (代)
八千代支所 ☎・お太助フォン 52-2111
美土里支所 ☎・お太助フォン 54-0311
高宮支所 ☎・お太助フォン 57-0311
甲田支所 ☎・お太助フォン 45-4111
向原支所 ☎・お太助フォン 46-3111

市役所開庁時間 8時30分～17時15分
(土曜・日曜日、祝日、年末年始は閉庁)

安芸高田市
ホームページ

https://www.akitakata.jp



参加者募集

第3弾
あきたかた Meet-up
#商業の未来について語ってみる

4/27(火) 19時30分～

[申込期限 4/19(月)]

市長が
答えます!



第3弾は、『仕事』の分野を重点に開催。コロナ禍とその先の未来について、石丸市長と直接意見交換してみませんか?

※新型コロナウイルス感染症対策を十分に行ったうえで開催します。

スマートフォンやタブレットから意見、質問をすることができます。

場所 クリスタルアーヂョ4階小ホール

申込 右記QRコードから申し込みフォームにアクセスし、申し込んでください。



対象 市内で事業をしている経営者・後継者など

☎地方創生推進課 まちづくり支援係 ☎お太助フォン 42-2124

新小学1・2年生限定

サンフレッチェ広島のJ1公式戦
(ホームゲーム)に無料招待します!

4月10日以降のJ1公式戦に無料でご招待。観戦回数に応じてタオルやボールなどのプレゼントもあります。

申し込みフォームはこちら



☎サンフレッチェ広島 地域ビジネス部 ☎082-275-5032

サンフレッチェ広島	日時	対戦相手
4月・5月	4/10(土) 14時～	湘南ベルマーレ
ホームゲーム	4/24(土) 14時～	アビスパ福岡
公式戦日程	5/15(土) 16時～	徳島ヴォルティス
(予定)	5/26(水) 19時～	浦和レッズ

会場:エディオンスタジアム広島

本紙掲載のイベント情報等は、3月9日時点の情報のため、新型コロナウイルス感染症拡大の影響で中止、または延期となる場合があります。最新の情報は、各イベントの問い合わせ先に確認してください。

部署配置を一部変更します

4月1日(木)から、市役所本庁内の部署配置が一部変わります。

本庁1階

配置変更 ▶ 子育て支援課 [児童手当・保育所(園)の申込受付など]

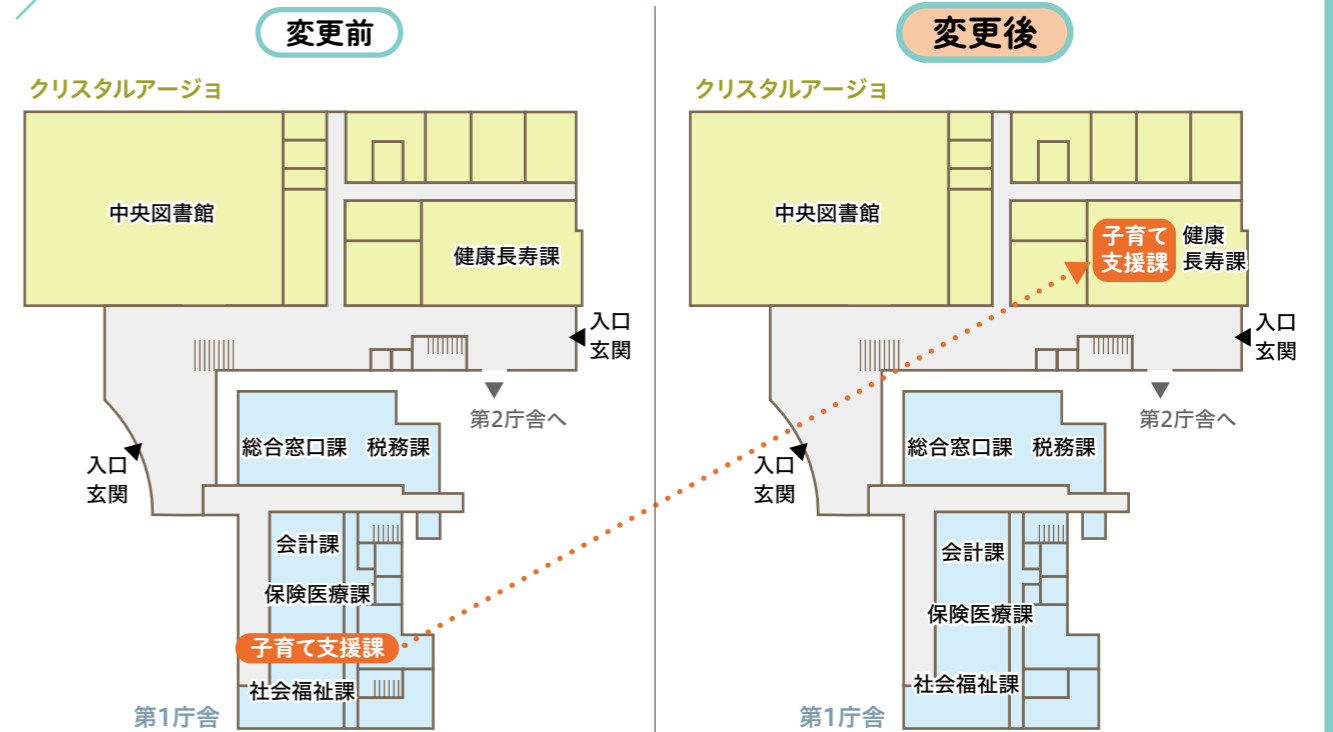

本庁2階

配置変更 ▶ 商工観光課 [観光振興、商工振興・企業誘致など]
農業委員会事務局 [農業委員会の運営、農地法関連の申請など]

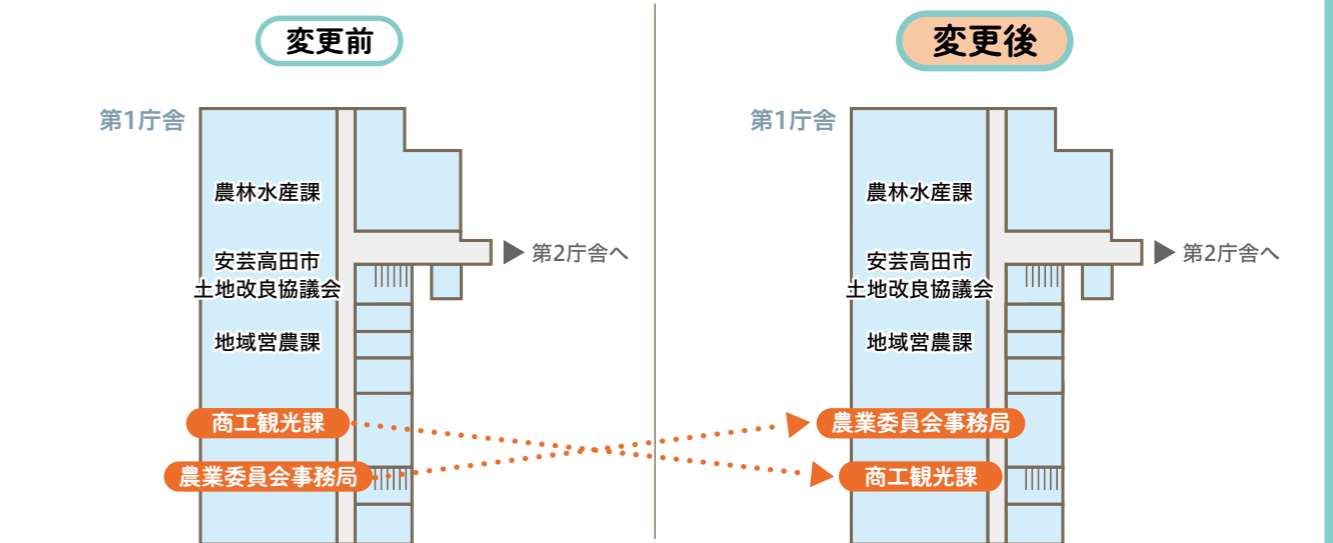

☎総務課 職員係 ☎お太助フォン 42-5611

新型コロナウイルスワクチン接種 Q&A

厚生労働省「新型コロナワクチンについてのQ&A」を基に作成

厚生労働省「新型コロナワクチンについてのQ&A」

<https://www.kantei.go.jp/jp/headline/kansensho/vaccine.html>



Q ワクチン・予防接種とは？

A 病気に対する免疫をつけたり、強くするためにワクチンを接種することを予防接種といいます。



Q 新型コロナワクチンの効果は？

A ワクチンを投与した方のほうが、投与していない方よりも感染症の発症数が少なかったという結果をワクチンメーカーが発表しています。効果の持続期間は不明です。

Q 変異株の新型コロナウイルスにも効果はある？

A 一般論として、ウイルスは絶えず変異するものです。小さな変異でワクチンの効果がなくなることはありません。

Q これまでに認められている副反応はどのようなものがある？

A 日本へ供給を計画しているワクチンは、接種後にワクチン接種と因果関係がないものも含めて、接種部位の痛み、頭痛・倦怠感・筋肉痛等がみられたことが論文等で発表されています。まれにアナフィラキシー（急性アレルギー反応）が発生したことも報告されています。

Q 副反応が起きた場合の補償はどうなっていますか？

A 予防接種による健康被害と国が認めた場合は、予防接種法に基づく救済（医療費・障害年金等の給付）が受けられます。

Q ワクチン接種は必ず受けないとはいけない？

A ワクチン接種は強制ではありません。市民の皆さまが納得して判断できるよう、効果・副反応の情報提供に努めます。

Q ワクチンが受けられないのはどのような方ですか？

- ・ 37.5℃以上発熱している方
- ・ 重い急性疾患にかかっている方
- ・ 接種会場で医師に接種が不相当と判断された方

※基礎疾患がある方は、ワクチンの接種が可能か主治医に確認してください。

Q ワクチンの接種間隔と回数は？

A 国内で承認されているファイザー社のワクチンは、通常1回目の接種から3週間後に2回目の接種を受けます。
※3週間を超えた場合はできるだけ早く2回目の接種を受けてください。

「広島県新型コロナウイルスワクチン接種コールセンター」が新設されました。

新型コロナウイルスワクチン接種に対する不安や疑問などお気軽にご相談ください。

☎082-513-2847(24時間受付)

新型コロナウイルスワクチン接種情報

市民の皆さまが、できるだけ早く新型コロナウイルスのワクチン接種を受けられるよう、準備を進めています。「医療従事者」「高齢者(令和3年度中に65歳以上になる方)」「高齢者以外で基礎疾患がある方・高齢者施設等の従事者」「それ以外の方」の順に接種します。接種券が届いた方は、同封の案内を確認し、申し込んでください。

ワクチン接種までの流れ

1

接種券が届く

※高齢者への郵送は4月下旬を予定しています。
※世帯単位ではなく、個人ごとに郵送します。

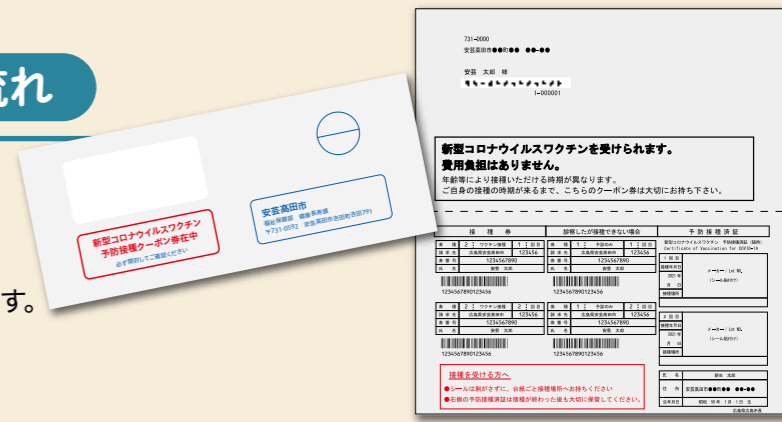

予約申込

2

インターネット、もしくは電話で予約

※予約には接種券番号が必要です。
※詳細は同封の案内を確認してください。

接種券番号

接 種 券	
券 種	2 : ワクチン接種 1 : 回目
請 求 先	広島県安芸高田市 123456
券 番 号	1234567890
氏 名	安芸 太郎
1234567890123456	

接種

3

各町文化センター、高齢者施設等で接種

※高齢者への接種は5月以降を予定しています。

掲載内容は3月9日時点の情報です。本市の新型コロナウイルスワクチンに関する最新情報は、市ホームページ（お太助フォンから閲覧可能）で随時更新しています。

https://www.akitakata.jp/ja/shisei/section/koureiukusi/corona_vaccine/



[新型コロナワクチンに関するお問い合わせ]

☎健康長寿課 健康推進係

☎お太助フォン 42-5633

詐欺に注意!

行政機関を装った“なりすまし”による詐欺被害が報告されています。

ワクチン接種は無料です

ワクチン接種に係る費用の請求や、振り込みの依頼は一切ありません。

個人情報を電話・メールで求めません

申し込みは市が送付する接種券で行います。電話やメールで個人情報を聞くことはありません。

個人の市民税・県民税 令和3年度から税制改正されます

給与所得控除・公的年金等控除から基礎控除へ振り替え

給与所得と公的年金等の控除額を一律で10万円引き下げ、基礎控除額に10万円振り替えます。

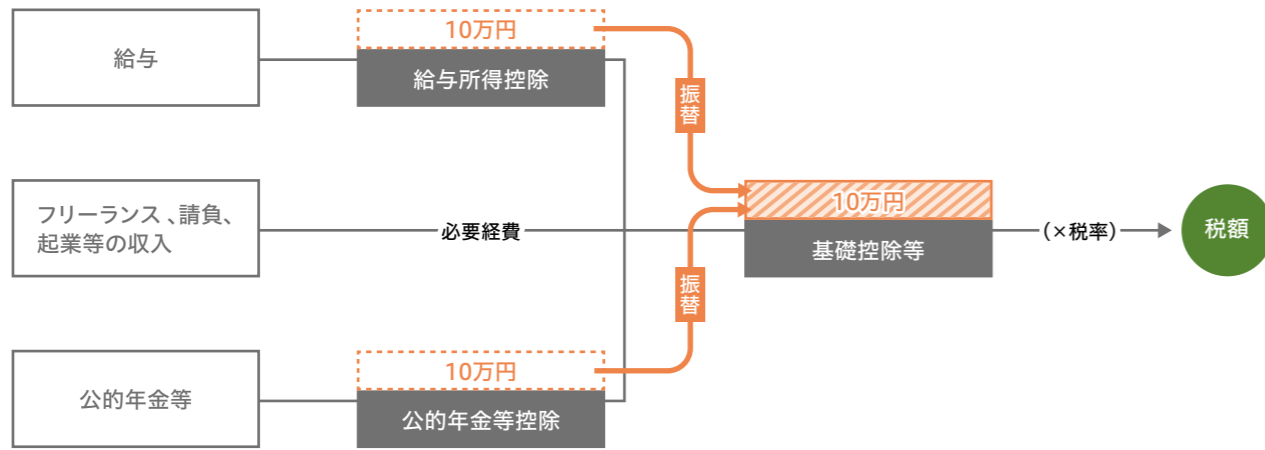

※給与所得と年金所得がある方は給与所得の金額から10万円を限度に控除します。

- 給与所得控除の見直し
 - ・ 控除額を一律10万円引き下げ
 - ・ 控除の上限額が適用される収入金額を850万円、控除の上限額を195万円にそれぞれ引き下げ
- 公的年金等控除の見直し
 - ・ 控除額を一律10万円引き下げ
 - ・ 控除額を195万5千円に引き下げ
(公的年金等の収入金額が1千万円を超える場合)
- 基礎控除の見直し
 - ・ 控除額を一律10万円引き上げ

■ 個人市民税・県民税非課税範囲

- 非課税措置の合計所得要件
 - ・ 125万円から135万円に引き上げ
 - ・ 対象にひとり親を追加

■ 扶養親族等の合計所得金額要件の見直し

- 扶養控除等の合計所得金額要件
 - ・ 10万円引き上げ

詳細は市ホームページに掲載しています。

<https://www.akitakata.jp/ja/shisei/section/zeimu/a808/>

☎ 税務課 市民税係

☎ お太助フォン 42-5614 ☎ 42-2130



公営住宅の入居者を募集します

種類	市営住宅		
公募期間	4月5日(月)～19日(月)		
住宅名	甲田町夕日ヶ丘住宅 2棟4号室	甲田町夕日ヶ丘住宅 4棟8号室	甲田町紅葉ヶ丘住宅 3棟6号室
所在地	甲田町高田原2308番地1		甲田町上甲立1777番地
家賃(月額)	15,900円～31,200円	15,900円～31,200円	18,800円～36,900円
間取り	木造平屋3DK	木造平屋3DK	木造2階建て3DK
条件	<ul style="list-style-type: none"> ■ 所得制限(上限)あり ■ 同居親族がいる方 		

※入居希望者多数の場合は抽選

☎ 住宅政策課 住宅係

☎ お太助フォン 47-1202 ☎ 47-1206

制度に関する
お知らせ

行政情報

精神障害のある方の通院医療費の負担軽減が始まります

4月から、重度の精神障害のある方を対象に、通院医療費の自己負担額の一部を助成します。

《対象者》※以下の全てに該当する方

- 精神障害者保健福祉手帳1級所持者
- 自立支援医療受給者証[精神通院]所持者

※本人、配偶者、扶養義務者のいずれかに一定以上の所得がある場合は対象外です。

《対象医療》

- 通院による医療で、医療保険が適用される場合
(訪問介護、柔道整復師等も含む)

《助成金額》

- 1医療機関につき1日200円
(医療機関ごとに月4回まで)

※院外処方の場合は自己負担金はありません。

《申請時必要書類等》

- 保険証
- 精神障害者保健福祉手帳(1級)
- 自立支援医療[精神通院]受給者証
- 所得証明書(転入者のみ)

《申請窓口》

保険医療課医療保険年金係、または各支所

※3月1日時点で対象の方には3月中旬ごろに案内を送付しています。

☎ 保険医療課 医療保険年金係

☎ お太助フォン 42-5619 ☎ 42-2130

吉田税務署からのお知らせ 申告・納付期限を延長します

新型コロナウイルス感染症の拡大防止のため、「申告所得税(復興特別所得税)」「贈与税」「個人事業者の消費税(地方消費税)」の申告期限・納付期限を延長します。これに伴い、「申告所得税」「個人の消費税」の振替納税利用者の振替日を以下のとおり延長します。

■ 申告期限・納付期限の延長

	延長後の納付期限
申告所得税	4月15日(木)
贈与税	
個人事業者の消費税	

■ 振替日の延長

	延長後の振替日
申告所得税	5月31日(月)
個人事業者の消費税	5月24日(月)

障害基礎年金等を受給しているひとり親家庭 「児童扶養手当」算定方法の変更

障害基礎年金等を受給しているひとり親家庭は、3月分から児童扶養手当の額と、障害基礎年金等の子どもの加算部分との差額を児童扶養手当として受給することができるようになりました。

障害基礎年金等の受給を理由に児童扶養手当を申請していない方は、子育て支援課児童福祉係、または各支所窓口係に申請してください。

※児童扶養手当の認定を受けている方は、申請不要です。

《支給開始月》

障害基礎年金等を受給していたために児童扶養手当の申請をしていなかった方のうち、3月1日時点で支給要件を満たしている方は、6月30日までに申請すれば3月分の手当から受給できます(通常は申請月の翌月分から支給)。

☎ 子育て支援課 児童福祉係

☎ お太助フォン 47-1283 ☎ 42-2130

☎ 吉田税務署 ☎ 42-0008



私のお気に入り

～#市長が訪ねてみる～

第1回 吉田町2丁目・3丁目

市長の石丸伸二です。この度、コラムの連載を始めることになりました。18年ぶりに住む地元は、ずいぶん変わったな、という印象です。私が生まれ育った吉田町商店街も、今では“少”店街と呼べってしまうほど(某店主談)静かになっています。



小さい頃の思い出は、この商店街が中心です。朝早くに響くシャッターの音。夕方の忙しい買い物客。市入祭でずらっと並ぶ出店。隣の家のおとうさんがおかあさんに叱られる声(笑)。その全てが私の幸せな時間だった、と自信を持って言えます。だから、このまちに帰って来ようと思えました。

まちの景色が変わっても、いえ、変わるからこそ、思い出は大切なんだと感じます。みんなで物語を共有していけば、きっと新たに真に統合されたまちが実現できるはずです。

市長が取材をして、市長が記事を書く、事業費はゼロ円! タイトル「私のお気に入り(My Favorite Things)」は、誰もが聞いたことのある名曲の題名です。このコラムでは、皆さんの“お気に入り”を集めて回ります。思い出を語りたい地域や場所があれば、ぜひ教えてください。

皆さんの“お気に入り”を募集します!

思い出を語りたい「地域・場所」「理由」と「連絡先」を記入した『私のお気に入り 応募用紙』を『広報あきたかたアンケートBOX』へ投函するかメール(koho-akitakata@city.akitakata.jp)でご連絡ください。

☎総務課 秘書広報室 ☎お太助フォン42-5627

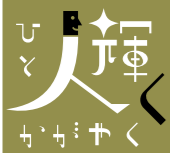

令和2年度 全国大会等出場選手(3月)

ハンドボール 第44回全国高等学校ハンドボール選抜大会

3月23日(火)～29日(月) 場所:山梨県甲府市

- | | | | |
|--|------------------------------------|----------------------------------|-----------------------------------|
| つきし すずか
【女子の部】 築地 涼花 さん(向原高2年) | うえおか いちか
上岡 一花 さん(向原高1年) | おりは あみ
折端 亜美 さん(向原高1年) | こさき せりな
小先 芹奈 さん(向原高1年) |
| なかむら あおい
中村 碧衣 さん(向原高1年) | やまだ れんじゅ
山田 蓮珠 さん(向原高1年) | よしただ
吉武 さつき さん(向原高1年) | |

新体操 第36回全国高等学校新体操選抜大会

3月24日(水)～26日(金) 場所:北海道札幌市

- 【男子団体競技】 ■三次高校
- | | |
|-----------------------------------|----------------------------------|
| いとう てつと
伊藤 鉄人 さん(向原中出身) | いのうえしょう
井上 翔 さん(向原中出身) |
|-----------------------------------|----------------------------------|

学生納付特例制度

所得が一定以下の学生は在学中の保険料の納付が猶予されます。

対象 学校教育法に規定する大学(大学院)、短期大学、高等学校、高等専門学校、特別支援学校、専修学校および各種学校(修業年限1年以上の課程)、一部の海外大学の日本分校に在学する方(夜間・定時制課程や通信課程の方も含む)。

所得基準 118万円+扶養親族等の数×38万円+社会保険料控除等

申請方法 以下の書類を添付し、本庁、各支所、もしくはお近くの年金事務所まで申請手続きを行ってください。

- 年金手帳または基礎年金番号通知書
- 在学期間がわかる在学証明書(原本)または学生証(裏面に有効期限、学年、入学年月日の記載のあるものは裏面を含む)のコピー
- 退職(失業)した方が申請する際は、雇用保険受給者証、雇用保険被保険者離職票等の退職(失業)したことを確認できる書類

保険料の追納について 学生納付特例期間は、10年以内であれば保険料をさかのぼって納めること(追納)ができます。将来受け取る金額を増額するためにも、追納することをお勧めします。

☎三次年金事務所 ☎0824-62-3107



学生納付特例の承認期間は4月から翌年3月までですが、承認を受けた次の年度も在学予定の場合、4月初めに再申請の用紙(はがき)が送られてきます。引き続き学生納付特例制度の申請を希望する場合は、必要事項を記入し、年金事務所等へ返送してください。



非自発的失業者の方への軽減制度

解雇や倒産などで離職し、国民健康保険に加入した方(非自発的失業者)は、在職中と同程度の掛け金となるように国民健康保険税が軽減される制度があります。
※制度を利用するには届け出が必要です。

対象者 ※以下の全てに該当する方。

- 離職日時点で65歳未満の方
- 「雇用保険受給資格者証」の離職理由コードが以下のいずれかの方
(特定受給資格者)11・12・21・22・31・32 (特定理由離職者)23・33・34
※軽減判定には「雇用保険受給資格者証」が必要です。紛失した方はハローワークで再発行の手続きを行ってください。

軽減内容

所得割、均等割、平等割で構成される国民健康保険税のうち、所得割の部分で前年中の給与所得を30%に減額して保険税を計算します(軽減前の給与所得額が100万円の場合、給与所得額を30万円として計算)。

軽減期間

離職日の翌日の属する月から、その月の属する年度の翌年度末まで。
例)令和3年3月31日に離職した場合
→令和3年度4月～令和4年度3月

申請時必要書類等

- 失業した方の「雇用保険受給資格者証」
- 印鑑

届出窓口

税務課市民税係 保険医療課医療保険年金係
各支所窓口係

☎保険医療課 医療保険年金係 ☎お太助フォン 42-5619

風景画から一転して花鳥画に移した作品。墨と金をベースにして、雄々しく力強いワシの姿を捉えています。

黎明(昭和9年)
広島県立美術館所蔵



花鳥画

帝国美術院展覧会(現在の日本美術展覧会)の特選受賞作。それまでの細密描写から装飾的描写へと変化を見せた作品。風景描写を模索して、高く評価された一点です。古里・高宮町の情景を描いた作品とされています。

風景画



暮春(昭和5年)
広島県立美術館所蔵

人物画

歴史上実在した人物を描いた作品。シンプルに背景を省略して、人物を繊細な線で表現しています。

忠貞双絶(昭和16年)
広島県立美術館所蔵



戦前 大正後期～昭和20年ごろ

児玉希望の作品は風景画から始まります。その後一転して花鳥画に移行。自身で軍鶏やキツネなどを飼育したり、動物園を訪れ実物の写生を徹底して行うことで描かれた、力強い作品が数多く残されています。昭和15年ごろには歴史上の人物や美人画などの人物画が登場し、その作風をがらりと変えました。

没後50年

高宮町出身
近代日本画壇の巨匠

児玉希望の世へ

(1898～1971)

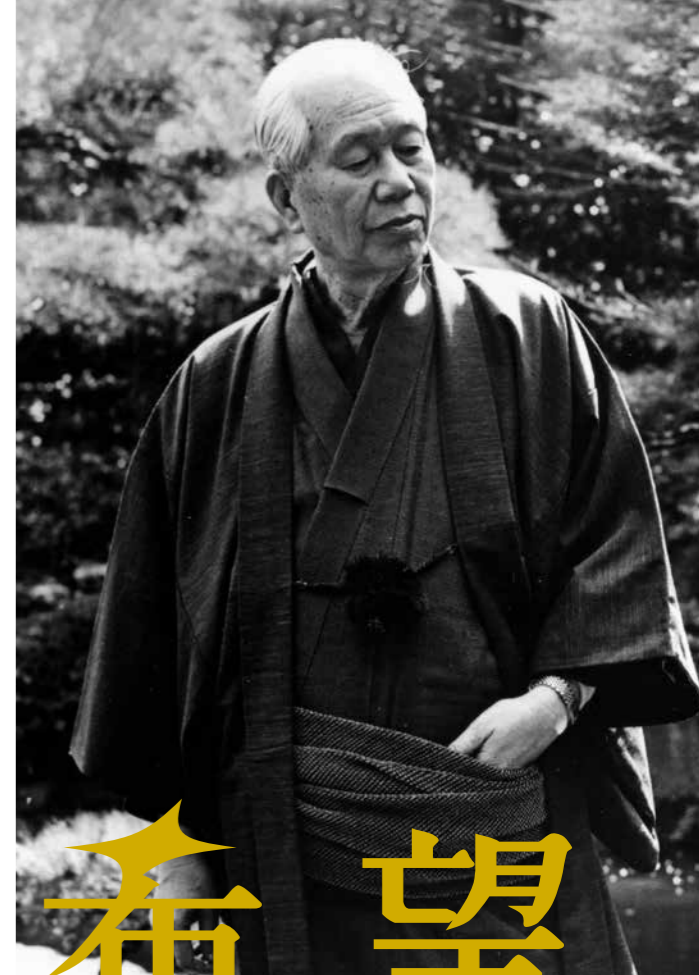

戦後 昭和25年ごろ～

戦後は、洋画的で斬新な世界を展開していくようになった児玉希望。西洋近代絵画の勉強にも取り組んでいたことから油絵の素養があり、色彩表現を意識しながら新しい時代にふさわしい力強い日本画を極めようとしていました。昭和32年、1年間のヨーロッパ滞在を経て抽象画への道を開いていきます。昭和46年、「百花百鳥図」の制作中、筆を持ったまま亡くなるまで、生涯画家を貫きました。

仏画的表現



晩年は仏画を多く残しています。鮮やかな色彩を使って描かれていますが、生涯テーマにしてきた水墨画の表現も用いられています。

観音(昭和42年) 広島県立美術館所蔵

吾妻橋から川面をのぞき込んだ情景を描いた作品。形態を抽象化して不思議な形で表現しています。見る人によってさまざまに感じ取ることができます。



抽象的表現

吾妻橋(昭和35年) 広島県立美術館所蔵

洋画的表現



線ではなく、色で対象を捉えた作品。洋画的な描法を試みています。

室内(昭和27年) 広島県立美術館所蔵

生涯挑戦し続けた日本画家、児玉希望。明治31年に高宮町で生まれ、20歳で川合玉堂に弟子入り。伝統的な日本画の技法を習得以降、さまざまな展覧会で受賞を重ね、早くからその実力を認められていました(昭和28年には日本芸術院賞を受賞)。特筆すべきは、その作品の幅広さ。風景画を皮切りに、花鳥画、人物画、洋風絵画、抽象画、仏画など多彩な作品を残し、その全てで高いクオリティを誇っています。近代日本画壇の巨匠と呼ばれた児玉希望の作品を、戦前・戦後に分けて、その移り変わりをご紹介します。

歴史民俗博物館で没後50年を記念した企画展を開催!

4月24日(土)から6月27日(日)まで、「児玉希望と安芸高田」を開催。詳細はP24をチェック。

教えていただきました

ふくやま美術館 学芸担当次長 永井 明生さん

児玉希望の作品を多く収蔵する広島県立美術館に1996年から2014年の間、学芸員として在籍。近現代の日本画の専門家。





お太助
フォン

自宅でできる!健康づくり体操

YouTube

新型コロナウイルス感染症の影響で、外出の機会が減り活動量の低下が懸念されています。そのような状況の中でも、気分転換や健康維持のために自宅でできる体操動画を作成しました。家族の皆さんと一緒に活用してみてください。

ラジオ体操第1

体操実演

1級ラジオ体操
指導士
(向原町)
徳清 千恵子さん



パンダの たからもの体操

歌いながら体を動かして、
口や喉の動きと身体的な運
動機能を効果的に高める高
齢者向けの創作体操です。



パンダのたからもの体操考案者

安芸地区医師会熊野町訪問看護ステーション
(安芸郡熊野町)
理学療法士 木村 和則さん



訪問看護リハビリステーションひなた庚午
(広島市西区)
理学療法士 梶原 大輔さん



〈視聴方法〉

お太助フォン

①動画視聴をタッチ

動画視聴

②見たい動画を選択

③動画が画面に流れます



YouTube

安芸高田市公式YouTubeチャンネルで視聴できます。

<https://www.youtube.com/channel/UCWTP3yoBdAuP3ECOSbxOQlg/>



問健康長寿課 高齢者生活支援係 ☎お太助フォン47-1281



健康いいカラダ



令和3年度

健康診断

市民の方それぞれに合わせた3つの健診を実施します。ご自身や大切なご家族のため、年に一度は健診を受けましょう。

各世帯主宛に
送付しています

— 申込締切 —

4/14(水)
16時まで

総合健診

健診場所

市内7か所の文化施設など

こんな方にオススメ

近くで気軽に特定(基本)健診、がん検診を受けたい方

人間ドック健診

健診場所

JA吉田総合病院、広島市や三次市、東広島市など県内13の健診機関

こんな方にオススメ

この機会にじっくりと検査したい方

個別医療機関健診

健診場所

かかりつけの医療機関など

こんな方にオススメ

行き慣れたいつもの医療機関で受けたい方
※がん検診は検査項目にありません。

申込方法

電話1本で
らくらく申し込み!

電話

安芸高田市健診予約センター [9時~16時(土日祝除く)]
☎050-3625-7293

24時間いつでも
受け付け!

インターネット

安芸高田市健診予約システム [24時間受付]
<https://www.mrso.jp/gov/hiroshima/akitakata/index/>



※電話・インターネットでの申し込みが難しい方は
健康長寿課健康推進係に連絡してください。

申込締切 4月14日(水) 16時まで

※加入している保険、年齢で受けられない健診や項目があります。詳細はパンフレット、市ホームページを確認してください。

<https://www.akitakata.jp/ja/shisei/section/kourei hukusi/sougoukenshin/sougoukenshin/>



問健康長寿課 健康推進係 ☎お太助フォン 42-5633



将来への希望を胸に 吉田小学校6年生が 自画像を制作

2月22日(月)、吉田小学校で大正時代から続く伝統行事「自画像制作」が行われました。今年の6年生は53人。今年も広島女学院大学の三樹正典教授を講師に迎え、描き方の指導を受けました。児童は4時間かけて、それぞれの作品を完成。自分自身の特徴をうまく捉えた個性豊かな作品がそろいました。



こども発達支援センター 常時実施

こども発達支援員が、就学までの乳幼児の心身の成長・発達に関する悩みなどの相談に応じます。

☎電話受付
☎月～金(祝日除)8:30～17:15
☎こども発達支援センター ☎お太助フォン47-4151

地域子育て支援事業 常時実施

子育て中の保護者と子どもの交流の場としていつでもご利用できます。保育士による育児相談やアドバイスなど、地域での子育てを支援します。

吉田保育所 月～土 9:00～17:00 ☎お太助フォン 42-0662
みどりの森保育所 月～土 9:00～17:00 ☎お太助フォン 54-0880
ふなさ保育園 月～土 9:00～17:00 ☎お太助フォン 57-0007
くるはら保育園 月～金 9:00～17:00(土～12:00) ☎お太助フォン 57-1633
甲田いつみこども園 月～金 9:00～17:00 ☎45-7270

子育て支援センター 常時実施

家庭児童相談員、母子・父子自立支援員、保健師、子育て支援員が子育てに関する悩みなどの相談に応じます。

※電話相談も受け付けます
☎月～金(祝日除)8:30～17:15
☎子育て支援課 児童福祉係 ☎お太助フォン47-1283

園庭開放

下記の保育園は随時園庭開放を行っています。日程は直接各保育園にお問い合わせください。

可愛保育園 ☎お太助フォン 43-1776
刈田保育園 ☎52-2099・お太助フォン 88-0855
八千代南保育園 ☎お太助フォン 52-3048
そらはる保育園(認可外) ☎43-0611



☎健康長寿課 健康推進係 ☎お太助フォン 42-5633
☎子育て支援センター ☎お太助フォン 47-1283
☎「生まれ!安芸高田のアイドル」撮影会 総務課 秘書広報室 ☎お太助フォン 42-5627
☎「ブックスタート」生涯学習課 社会教育係 ☎お太助フォン 42-0054

2021
4

お茶・タオル・着替え・帽子を持ってきてください

げんきな親子



日	月	火	水	木	金	土
1	2	3	4	5	6	7
8	9	10	11	12	13	14
15	16	17	18	19	20	21
22	23	24	25	26	27	28
29	30					

アイコンの説明
🐣 園庭開放

※諸事情で、日程を延期または中止する場合があります。変更する場合は、ホームページや子育てアプリあきたかた「母子モ」等でお知らせします。また、健康診査や相談会は、対象者の方に個別にご案内します。

📱「図書館おはなし会」は当面の間中止しています。

🐣 **かわね保育園**
(一緒にあそぼう!)
☎9:30～11:00

🐣 **吉田保育所**
(はじめまして♪)
☎10:00～11:30

🐣 **3歳児健康診査**
☎保健センター

👩 **育児相談**
☎乳幼児
☎保健センター
☎10:00～11:30

👩 **母乳相談・妊婦相談**
☎要予約
☎妊婦・産婦
☎保健センター
☎10:00～11:30

👩 **栄養士の離乳食相談**

🐣 **みつや保育園**
(体験入園)
☎要予約
☎10:00～11:15

🐣 **吉田保育所**
(はるをさがしにいこう♪)
☎10:00～11:30

🐣 **ふなさ保育園**
(なかよくあそぼう♪)
☎9:30～11:00

🐣 **向原こぼと園**
(たのしくあそぼう♪)
☎10:00～11:30

👩 **1歳6か月児健康診査**
☎保健センター

👩 **親子交流会**
(こいのぼりを作ろう!)
☎因0～4歳児
☎クリスマスアージュ201
☎10:00～11:00

👩 **母子モ オンライン育児相談**
☎要予約
☎13:00～15:00

🐣 **みどりの森保育所**
(はじめましての会)
☎9:30～11:30

🐣 **吉田保育所**
(いっしょにあそぼう♪)
☎10:00～11:30

🐣 **甲田いつみこども園**
(みんなおいであそぼう♪)
☎10:00～11:30

🐣 **くるはら保育園**
(はるを見つけてあそぼう♪)
☎9:30～11:30

👩 **4か月児健康診査**
☎保健センター

📖 **ブックスタート**
絵本をプレゼント!
詳しくは郵送される「4か月児健康診査」の案内で!

👩 **2歳6か月児相談**
☎保健センター

📸 **生まれ!安芸高田のアイドル**
の撮影を行います!

👩 **10か月児相談**
☎保健センター

🐣 **入江保育園**
(ゆらゆらふわふわぼんぼん)
☎10:00～11:00

🐣 **吉田保育所**
(こいのぼりをつくらう!)
☎10:00～11:30

🐣 **ひの川幼稚園**
☎10:30～11:45

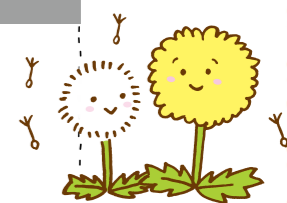

健康診査
診察および育児全般の個別相談

育児相談
保健師・栄養士による育児全般の個別相談

2歳6か月児相談
身体計測、食生活・歯・ことばなど育児全般の個別相談

母乳相談・妊婦相談
助産師による母乳測定、乳房トラブル、卒乳、妊婦健康診査の結果や生活などの相談

子育て広場 (親子交流会・親子体操)
託児はありませんが、ごきょうたいを連れての参加もできます。

予防接種・成長記録・街の育児情報

子育てアプリ あきたかた

母子モ

あきたかためし食事券で安芸高田グルメを楽しもう!

ありがとうございました!
応募総数513件

2021 懸賞付き アンケート集計結果



「広報あきたかた」1月号で実施した「2021 懸賞付きアンケート」に、多数のご協力をいただきありがとうございました。多数のご意見、ご感想は今後の「広報あきたかた」の編集、発行の参考とし、よりよい紙面作りを目指します。 ※構成比は単純比較のため、合計が必ずしも100とならない場合があります。



2/26(金) 抽選会を行いました

回答者性別

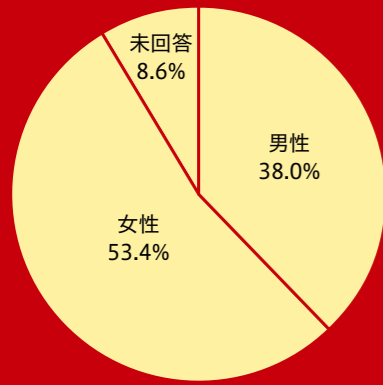

回答者年齢

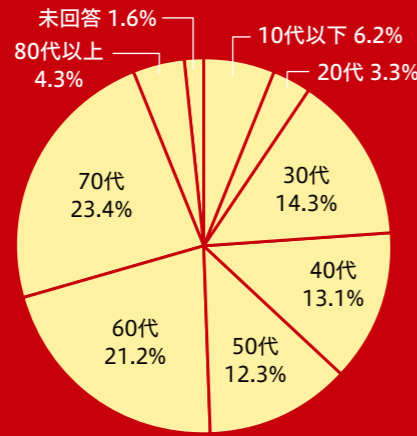

回答者地域

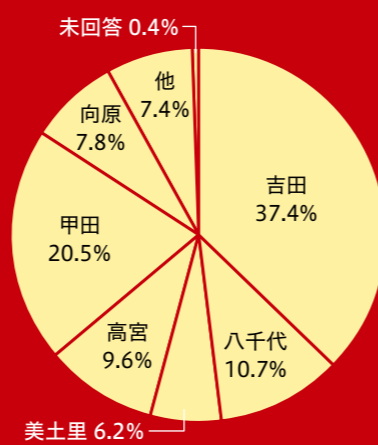

「広報紙以外のデジタルコンテンツの利用について」

「広報あきたかた」のデジタルコンテンツスマートフォンやパソコンからでも閲覧できる、多言語に対応した「広報あきたかた」デジタルコンテンツはこちらのQRコードからアクセスできます。

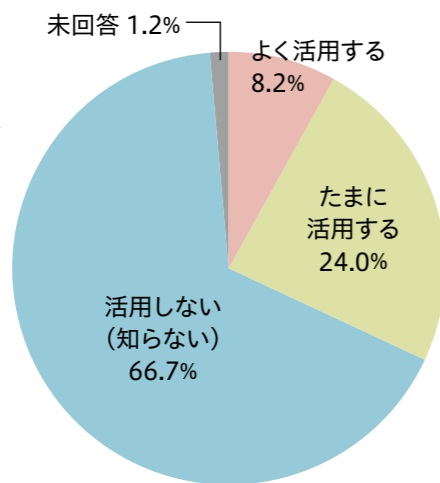

「紙面の見やすさについてご意見をお聞かせください」

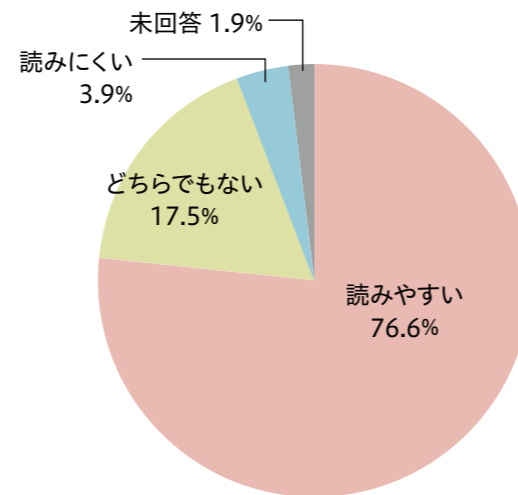

「よく読まれるコーナーはありますか?」

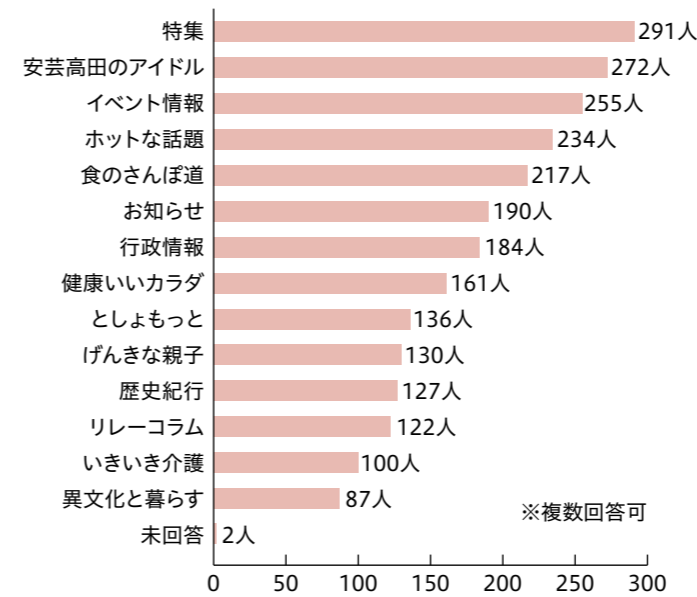

「「広報あきたかた」はどれくらいの頻度で読まれていますか?」

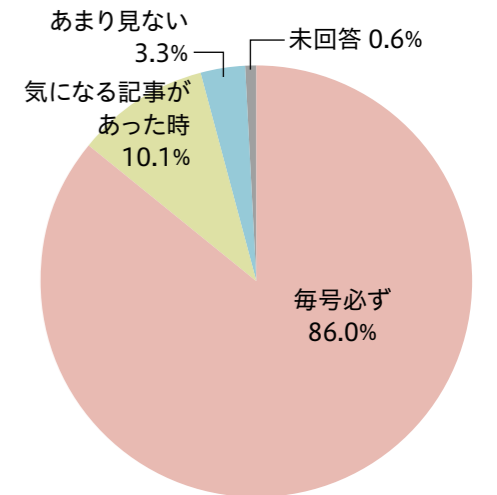

写真がたくさんあり、とてもわかりやすいです。ずっと住んでいると、何もない田舎と思っていましたが、色々な方がたくさん活動をされ、素晴らしい市なんだと、改めて感じています。いつもたくさん情報ありがとうございます。(美土里・60歳)



高齢になると横書きの文章が苦手になりますが、広報紙は縦横バランスよく記事を書いてもらって大変読みやすくしていただいています。(高宮・77歳)

安芸高田市に来て日が浅く、観光地など全然知らないで広報の中で少しずつ知っていったらいいなと思いました。(向原・24歳)



より良く変わっていく安芸高田市に期待しています。ペーパーレスの時代とはいえ、広報紙は毎号楽しみです。市長の新年の誓いにある「一致団結」はとても重要です。(吉田・48歳)

安芸高田のアイドルは子どもたちの笑顔にほっこりします。(吉田・57歳)



毎月拝読させていただいております。安芸高田市の現状が知れ、毎回楽しみです。ただ、若者が興味を持つ内容を充実していただくと良いと思いました。(吉田・19歳)

他市町の広報も読んだことがあるが、カラーで読みやすさ、分かりやすさは「あきたかた」。すぐ活用できるのもよい。情報発信という役割を果たしている。(甲田・31歳)



読者の皆さんから

毎月の情報紙はとてもよくできていて読みやすいと思います。各地域で発行されていますが安芸高田は紙質、色あい、構成など他の情報紙よりレベルが高いと思います。(その他・66歳)



・構成をすっきりしてほしい
・字を読みやすい大きな字にしてほしい。(向原・72歳)

戦後がんばってきた年齢の人の意見も必要だと思う。若い人の話もいいけど...私たちが苦労して今があると思います。(甲田・77歳)

いただいたご意見です

毎月市内の情報を知る手段の一つとして興味深く読ませていただいています。あえて申し上げるなら、市内の学校関係の情報も時々取り上げていただけたらと思います。子どもは皆の宝です。(八千代・72歳)



地元を離れているので、地元の情報を知ることができて、いつも楽しみにしています。この1年は帰省もかなわず、ことさらに懐かしさを感じます。(その他・42歳)

市長さんや議員さんをもっと身近に感じられるようなコーナーがあるといいです。(高宮・34歳)



安芸高田市の今の情報が知れて、大変役に立っております。今後も地域に密着した情報の提供をお願いします。ガンバレ!!アキタカタ!!(八千代・66歳)

絶景を科学的に解説

美しすぎる地学事典

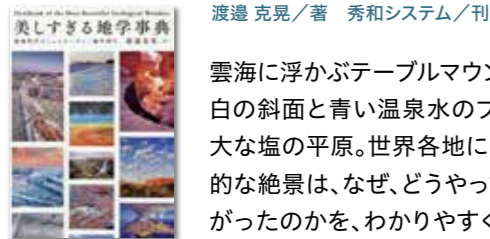

渡邊 克晃 / 著 秀和システム / 刊
向原図書館 佐伯

雲海に浮かぶテーブルマウンテン。純白の斜面と青い温泉水のプール。広大な塩の平原。世界各地にある神秘的な絶景は、なぜ、どうやって出来上がったのかを、わかりやすく解説。こんな場所が!?!と驚きながら美しい写真を眺めるだけでも楽しめます!

結果が出る勉強法を伝授

自宅学習の強化書



葉一 / 著 フォレスト出版 / 刊
中央図書館 本岡

中学生を対象に、結果を出せる自宅学習のコツを紹介。自分に合った勉強法の見つけ方、習慣化するコツ、どうすれば集中力が上がるかなど、「これならできる!」と思えるアイデアが見つかるのではないのでしょうか。大人にもおすすめできる一冊です。

笑いあり涙ありの時代小説シリーズ

身代わり若殿 葉月定光(角川文庫)



佐々木 裕一 / 著 KADOKAWA / 刊
中央図書館 山根

若殿の急逝によりお家断絶の危機にひんした葉月家。若殿の死を隠し、身代わりとなった広島藩士、村上虎丸。江戸で起きる難題をどう片付けるかが見もの。虎丸が芸州弁丸出しで話すところはとても面白く、人情あり、笑いありの痛快時代小説シリーズです。

世間の常識、風潮に物申す

何がおかしい 新装版



佐藤 愛子 / 著 中央公論新社 / 刊
八千代図書館 浦原

愛子流毒舌で世の中の風潮が語られていて、楽しく読めます。子育てや男と女についてなど、世代によって感じ方は違うと思いますが、彼女の潔い生き方や文章のつづり方に共感を覚える方も多いのではないのでしょうか。スカッと愉快的なエッセイです。

今月の本棚

図書館のスタッフがおすすめの本を紹介いたします

安芸高田市立図書館 安芸高田市 図書館

[開館時間] 平日/中央図書館 10時~19時 その他の図書館 10時~18時
土日/中央図書館 9時~18時 その他の図書館 9時~17時

貸出等ができない時間帯 八千代・高宮・甲田・向原 / 13時~14時
美土里 / 11時45分~12時45分

[休館日] 月曜・祝日・毎月第2金曜 ※祝日が月曜に重なる場合はその翌日



長井 睦美 / 監修
メイツユニバーサルコンテンツ / 刊
生花の美しさを長く保てるプリザーブドフラワー。いろいろな色や素材でさまざまなアレンジを自分の手で楽しめます。



永塚 慎一 / 著 誠文堂新光社 / 刊
スーパーマーケットや花屋で手に入る花を使って、初心者でも手軽に可愛らしく活けられるコツがわかります。



彩瀬 まる / 著 実業之日本社 / 刊
新幹線でふるさとへ向かう方たちを描いた連作短編集。大切な方への思いがじんわりと心に染みる物語。

花を愛でる



主婦と生活社 / 刊
植物は育てるだけではもったいない! 食べたり、飲み物にしたり、暮らしに役立つものを作ったり、活用法がいっぱいです。



古賀 有子 / 監修 主婦の友社 / 刊
植物の基礎知識や、そろえておきたい道具、土作りなど、写真やイラストで解説。園芸ビギナーにもわかりやすい!



大作 晃一 / 写真 多田 多恵子 / 文 山と溪谷社 / 刊
普段あまり気に留めることのない道端の「雑草」。近づいてよく見てみると実はこんなに美しい!

今日借りた本 教えてください

電車の本も大好き。もっともっとたくさん本を読んでいろんなことを知りたい!
くろだ こうせい 黒田 倅笙くん (向原町在住)



『地球(小学館の図鑑NEO)』

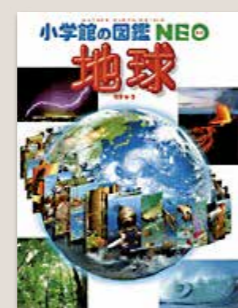

丸山 茂徳 / ほか監修 小学館 / 刊
地球の始まりから今までが分かる本。星や星座が好きでこの本を借りました。ちりとちりいろいろなものがぶつかって地球ができたこと、太陽系のこと、たくさん知ることができました。もし行けるなら、天王星に行ってみたいな。まだ分かっていないことが多い星だから。

新着図書情報

新刊情報のごく一部です。そのほかの新刊情報は館内検索機・ホームページからご覧いただけます。

ああ、アジのひらきがたべたいっ! かねまつすみれ / 作 青山友美 / 絵 絵本	赤ずきん ヒアトリクス / ポター / 再話 絵本	おとのさま、まほうつかいになる 中川ひろたか / 作 児童読物	12歳のスタイルブック 服部裕子 / スタイリングと文 児童向け ファッション	子ども手に職図鑑 子供の科学 / 編 学習読物	聖女が悪女 真梨幸子 / 著 小説	境界線 中山七里 / 著 小説	銀の夜 角田光代 / 著 小説	岩合さんちのネコ兄弟 岩合光昭 / 著 写真集	安全運転寿命を延ばす レッスン 松田秀士 / 著 交通安全	はらぺこ万歳! おかわり たかぎなおこ / 著 コミック エッセイ	志麻さんの台所ルール タサン志麻 / 著 料理	こっそりマスク内美容 川上愛子 / ほか監修 美容法	使い勝手のいいエプロンと小物 加藤容子 / 著 洋裁	楽しい節約ワザ1000 生活習慣 村上孝 / 監修 生活	マンガ免疫力が高まる27の生活習慣 村山孝 / 監修 健康法	子どもをキッチンに入れよう! 藤野恵美 / 著 家庭教育	日本のおかしいニュース 池上彰 / 監修 時事評論	面倒くさがるの自分がおもしろいほどやる気になる本 内藤諒人 / 著 人生訓
--	---------------------------------	---------------------------------------	--	-------------------------------	-------------------------	-----------------------	-----------------------	-------------------------------	--	--	-------------------------------	----------------------------------	----------------------------------	---------------------------------------	--------------------------------------	------------------------------------	---------------------------------	---



■ うまい話を
うのみにしない

インターネット上や知人などから「誰でも簡単に月100万円稼げます!」など、簡単にお金が入る話が出てきたら注意してください。甘い誘い文句でだまされ、被害に遭うケースは後を絶たず発生しています。

こんな被害事例が発生しています!

副業としてフリマサイトでの転売を勧められ、事業者数十万円のサポート料を払って転売を始めたが、思ったように稼げず、サポートもなく返金もしてくれない。



SNSで「補助金で数百万円儲かる方法を教えます」と書き込みを見たので、事業者のセミナーに参加すると、数十万円の指導料を請求された。

困ったときは 《消費生活相談窓口(市役所内)》 ☎42-1143(毎週火・木曜 9時30分~16時30分)
《消費者ホットライン》 ☎188

このコーナーは市内のいろいろな出来事を紹介するコーナーです。皆さんの身近な出来事をお知らせください。

総務課 秘書広報室
〒731-0592 安芸高田市吉田町吉田791番地
☎お太助フォン 42-5627 ☎42-4376

AKITAKATA My Town Events

HOTな話題

2月23日(火・祝) 清神社

サンブレッチェ広島

必勝祈願・清神社参拝



選手、スタッフが清神社を訪れ必勝を祈願。佐々木キャプテンと荒木選手会長がそれぞれサインを入れた絵馬を奉納し、毛利元就に扮した武将から城福監督へ3本の矢が手渡されました。6シーズンぶりのタイトル獲得を目指します。



平成31年度に新たな時代の人材育成に資する「探究科」の設置に伴い、普通科と生活福祉科の最後の生徒が卒業を迎えました。卒業生を代表して普通科の常廣樹奈さんが、先生や保護者に感謝の言葉を述べました。

2月18日(木)、25日(木)

クリスタルアージュ

新社会人つながるプロジェクト
あきたかた Meet-up



新社会人を対象とした意見交換会を開催。18日は石丸市長と市内の事業所から16人が参加しました。「自分の職場の不思議な習慣」や「休日の過ごし方」などをテーマに同期のみんなと語り合いながら、同世代同士の交流を深めました。

3月1日(月) 吉田高校

吉田高校卒業式

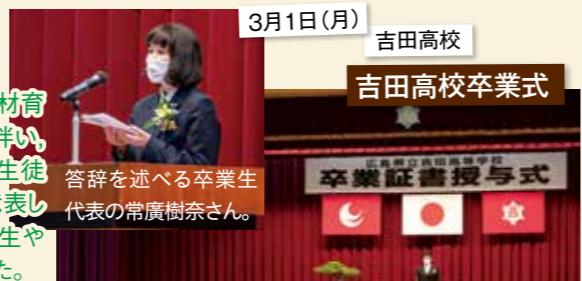

答辞を述べる卒業生代表の常廣樹奈さん。



令和2年 救急出動件数

令和元年 令和2年

地域別出動件数(前年比)

令和元年:1,484件 令和2年:1,329件

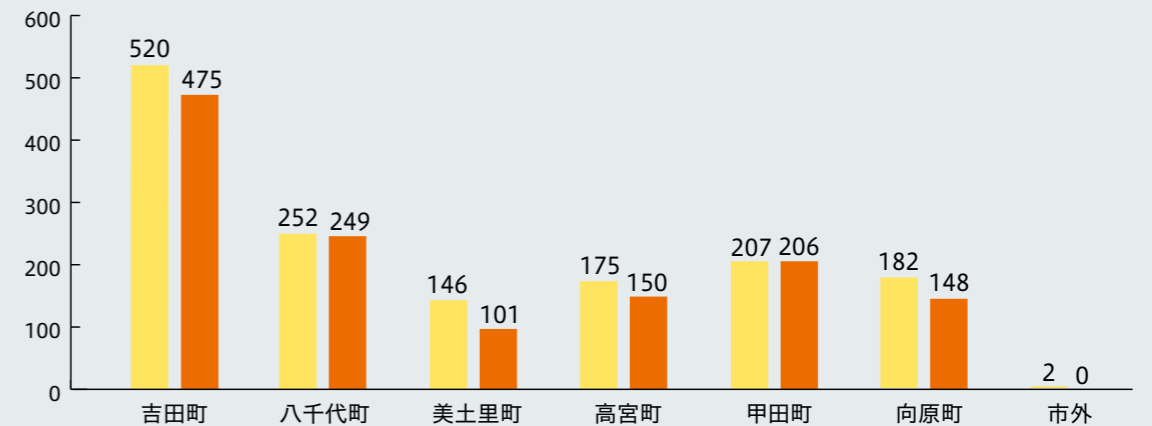

傷病程度別搬送人員数(前年比)

令和元年:1,435人 令和2年:1,273人

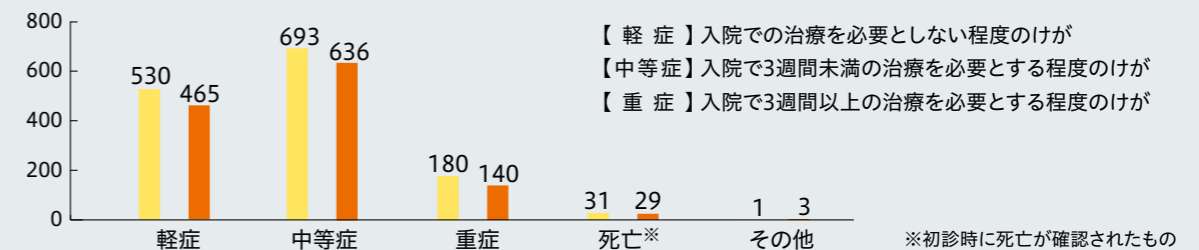

事故別出動件数(前年比)

令和元年:1,484件 令和2年:1,329件

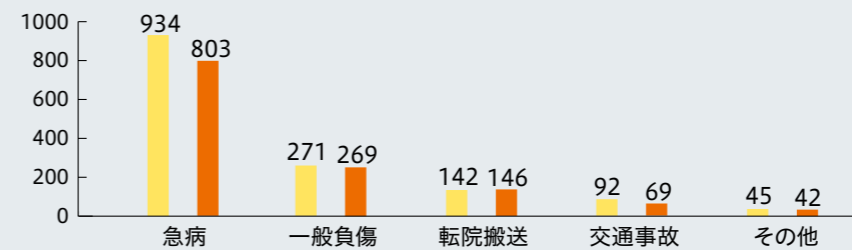

登録者
随時
募集中

NET119 緊急通報システム



聴覚や発語に障害や不安のある方が、スマートフォンなどを利用して119番通報ができるシステムです。通報は音声を使用せず、チャット形式(文字での会話)で、外出先でも位置情報付きで通報できます。

対象者

市内に在住、または通勤、通学している方で、聞き取りや音声での通話に不安がある方
※身体障害者手帳の有無は問いません。

問消防課 通信指令係 ☎42-0932 お太助フォン 42-3952

安芸高田市の
119番通報は

多言語
対応



お知らせ



その他のお知らせ トピックス

横田財産区議会議員一般選挙の結果

立候補者数が定数を超えなかったため、無投票で当選人(定数12)を決定しました。※届出順
田中 照明 戊谷 誠
花房 護 下原 秀人
下原 英治 久保 伴夫
岡川 元春 平川 正治
増田 雄三 原田 憲義
新宅 光博 六箱 静夫
問 選挙管理委員会事務局
☎お太助フォン42-1136
☎42-1375

石綿含有珪藻土バスマット等廃棄時は事前確認してください

規制基準値以上の石綿を含む製品(珪藻土バスマットやコースターなど)は、法令に定められた方法で処理する必要があります。
■捨てる前に確認してください
▪石綿含有製品に該当しないか厚生労働省のホームページ等で確認してください。
※該当する場合はメーカーや販売店に回収を依頼してください。
▪石綿含有製品ではない珪藻土バスマットやコースターは「燃えない

時日時 問お問い合わせ先 所場所 予予約 備備考 料料金 申申込

ごみ」に分類されます。
※新聞紙等で包み、袋の表面に「珪藻土バスマット」「コースター」と記入してください。
問 環境生活課 環境生活係
☎お太助フォン42-1126
☎47-1206

発達障害啓発週間

平成19年12月の国連総会で、毎年4月2日を「世界自閉症啓発デー」とすることが決議されました。日本では毎年4月2日から8日を「発達障害啓発週間」として、シンポジウムなどが行われています。市では、中央図書館で4月1日(木)から11日(日)まで、関係図書等を紹介する特設コーナーを設置します。自閉症など、発達障害への理解は、障害のある方だけではなく、誰もが暮らしやすい優しい社会の実現につながります。この機会に発達障害への理解を深めてください。



問 社会福祉課 障害者福祉係
☎お太助フォン42-5615
☎42-2130

応募してみませんか? 募集

里山林・竹林整備事業 取組団体募集

里山の景観回復と有害鳥獣の出てく環境作りのため、里山林・竹林整備に取り組む地域、団体を募集



※地域、団体の伐採にかかる費用負担はありませんが、実施後20年間は、対象森林の適切な維持管理について、市と協定を結ぶ必要があります。
申込期限 6月1日(火)
問 農林水産課 林業水産係
☎お太助フォン47-4022
☎42-1003

広島県アダプト活動団体募集

広島県では、県が管理する道路(対象区間100m以上)や河川(一・二級河川で対象区間50m以上)の清掃・緑化・草刈などの活動を行う団体や企業を随時募集し、「アダプト活動認定団体」に認定・支援しています。
■アダプト活動
住民や企業・団体が主体となり、ボランティアで清掃・緑化・草刈等の美化活動を行い、道路や河川などの公共空間をわが子のように面倒を見ていく活動
■支援内容
▪団体・企業名の表示板を設置(希望する団体のみ)
▪活動に伴う傷害、および賠償責任保険の加入
▪活動経費の一部を奨励金として交付
※奨励金を申請する場合は、事前にアダプト団体の認定を受け、6月

末までに申請が必要です。
※申し込みに必要な様式は、広島県ホームページ(https://www.pref.hiroshima.lg.jp/site/dodoukasenadopt/)からダウンロードするか管理課建設管理係に問い合わせてください。
問 管理課 建設管理係
☎お太助フォン47-1201
☎47-1206

国税専門官募集

受験資格
▪平成3年4月2日～平成12年4月1日生まれの方
▪平成12年4月2日以降生まれの方で以下に該当する方
①大学卒、もしくは令和4年3月までに大学卒業見込みの方
②人事院が①に掲げる方と同等の資格があると認める方
受付期間
○インターネット(原則)
3月26日(金)9時～4月7日(水)
※受信完了分
○郵送または持参
3月26日(金)～29日(月)※消印有効
■第1次試験 6月6日(日)
※詳細は国税庁ホームページをご覧ください。
http://www.nta.go.jp
問 吉田税務署 ☎42-0008



手話奉仕員養成講座

聴覚障害がある方の社会参加を促進し、コミュニケーション支援の充実を図るため「手話奉仕員」の養成講座を開催します。
受講期間 令和3年5月～令和4年3月 土曜日(月2～3回)※全20回
9時30分～11時30分
5月15日(土)開校式
所 クリスタルアージョ
対象 市内在住、または在勤の方(経験不問)
定員 20人程度
料 無料
※初めての方はテキスト代3,240円
申込締切 4月30日(金)
問 社会福祉法人清風会(担当:光永)
☎43-0611 ☎43-0180

参議院 広島県選出議員 再選挙

4/25(日) 投開票

期日前投票	クリスタルアージョ	〈投票期間〉4月9日(金)～24日(土) 〈受付時間〉8時30分～20時
	各支所	〈投票期間〉4月18日(日)～24日(土) 〈受付時間〉8時30分～20時

希望する方へ選挙公報を郵送します

「選挙公報」は、新聞折込、市役所本庁・各支所等への設置で配布する予定です。希望する方には郵送しますので、送付先を事前に選挙管理委員会事務局へお知らせください。 ※無投票のときは「選挙公報」を発行しません。
問 選挙管理委員会事務局 ☎お太助フォン42-1136

八千代の丘美術館 イベント・企画展情報

4月から新たな常設展がスタート 第20期入館作家 常設展【1st season】

A棟	宮本 佳子(洋画)	M棟	田村 元(洋画)
B棟	三好 千世子(洋画)	N棟	今田 香(陶芸)
C棟	南昌伸(立体)	O棟	田原 馨(洋画)
D棟	中垣 満(クリアグラフ)		
E棟	平井 弘光(洋画)		
F棟	梅田 美春(染色工芸)		
J棟	難波 英子(洋画)		
K棟	平末 初子(日本画)		
L棟	岡本 礼子(洋画)		

田村 元(洋画) 今田 香(陶芸)

TOKUBETU企画展 2005年結成「四季の里写友会」思い出写真展

期 4月3日(土)～5月31日(月) 所 TOKUBETU企画展示室【1棟】

同時開催 2019年度、2020年度の入館作家から寄贈していただいた作品展を開催します。
【G棟】第18期入館作家寄贈作品展 【H棟】第19期入館作家寄贈作品展

4月4日(日) 終日無料&入館作家が作品解説

☎お太助フォン 52-3050 [開館時間]10時～17時(入館は16時30分まで)
[休館日]毎週火曜日(祝日の場合翌日) [入館料]一般300円・65歳以上200円・小中学生200円・障害者手帳をお持ちの方(介助者1人を含む)無料

安芸高田市ふるさと納税寄附金額(2月分合計)

〈寄附件数〉410件 〈寄附額〉8,132,000円
問 地方創生推進課 まちづくり支援係 ☎お太助フォン42-2124

自衛官募集～平和を仕事にする～		広島地本	検索
募集項目	応募資格	受付期間	試験日
自衛官候補生	18歳以上33歳未満の者	年間を通じて行っております	受付時にお知らせします
一般曹候補生	18歳以上33歳未満の者	3月1日～5月11日	1次:5月21日～5月30日いずれかの日 2次:別に指定された日
予備自衛官補	一般 18歳以上34歳未満の者	1月6日～4月9日	4月17日～4月21日 いずれか指定された1日
	技能 18歳以上で国家免許資格等を有する者 ※詳しくはお問い合わせください		
医科・歯科幹部	医師免許または歯科医師免許を取得している者 ※詳しくはお問い合わせください	2月1日～6月11日	6月25日
一般幹部候補生	大卒 22歳以上26歳未満の者	3月1日～4月28日	1次:5月8日・9日(飛行要員のみ) 2次:別に指定された日 3次:飛行要員のみ別に指定された日
	院卒 20歳以上28歳未満の者		

※詳しい内容はホームページをご覧ください。自衛隊可部募集案内所にお問い合わせください。
※本庁・各支所にパンフレットを置いてありますのでご利用ください。 問 自衛隊可部募集案内所 ☎082-815-3980

相談会名	相談内容	場所	日にち	時間	予約・お問い合わせ
巡回無料弁護士相談会	1人30分まで 同じ相談で1回限り 弁護士に利害関係がある場合 お断りする場合あり	吉田人權福祉センター	8日(木)	13時～16時	3月18日(木)から 吉田人權福祉センター ☎・お太助フォン42-2826
		美土里支所	22日(木)		4月8日(木)から 美土里支所 ☎・お太助フォン54-0311
行政相談	行政に関する困りごとや 意見など 相行政相談委員	吉田人權福祉センター	1日(木) 15日(木)	10時～15時	総務課 ☎・お太助フォン42-5611 ☎・お太助フォン42-2111(代)
		美土里支所	12日(月)		
		高宮支所	30日(金)	10時～12時	
		甲田支所	27日(火)	13時30分～ 15時30分	
		向原支所	13日(火)	10時～12時	
くらしの総合相談	相続や後見制度等、 さまざまな暮らしの相談事	吉田人權福祉センター	1日(木) 15日(木)	10時～15時	吉田人權福祉センター ☎・お太助フォン42-2826
		甲田人權福祉センター	8日(木)		13時～16時
相続・遺言 成年後見相談会	相続・遺言・後見制度	八千代人權福祉センター	5日(月)	13時～16時	八千代人權福祉センター ☎・お太助フォン52-7500
		美土里支所	9日(金)		美土里支所 ☎・お太助フォン54-0311
		たかみや人權福祉センター	20日(火)		たかみや人權福祉センター ☎・お太助フォン57-1330
		向原支所	28日(水)		向原支所 ☎・お太助フォン46-3111
年金・労働 無料相談会	年金・労働のお悩み、障害年金請求の記入方法など 相社会保険労務士	クリスタルアーゾ 研修室301	15日(木)	14時～15時45分	広島県社会保険労務士会三次支部 道沖祐子社労士事務所 ☎52-3555
断酒会	自身や家族のお酒に関する お悩み	吉田人權福祉センター	6日(火)	18時30分～20時	広島断酒ふたば会(中田克宣) ☎090-4802-1865
			16日(金) 29日(木)	13時30分～15時	
生活困窮者相談	生活保護など生活困窮に関して	電話・窓口相談	平日	8時30分～17時15分	社会福祉課☎・お太助フォン42-5615
障害者相談	障害者やその家族の方などの お悩み	電話・窓口相談	平日	8時30分～ 17時30分	障害者基幹相談支援センター ☎・お太助フォン47-1080
		電話・窓口相談	平日	8時30分～17時	清風会つぼみ☎47-2092
		電話・窓口相談	平日	9時～18時	相談支援事業所もやい☎46-5760
高齢者相談	高齢者に関して	電話・窓口相談	平日	8時30分～ 17時30分	地域包括支援センター ☎・お太助フォン47-1132
消費生活相談	悪質な商取引に関する消費者 相談	電話・窓口相談	火・木	9時30分～12時 13時～16時30分	消費生活相談室 ☎42-1143
県民相談	離婚・相続・近隣トラブル、 交通事故など	電話・窓口相談	平日	9時～17時	広島県生活センター ☎082-223-8811
お太助フォン相談	お太助フォンに関する相談	電話・窓口相談	平日	9時30分～18時	CBBS(中国ブロードバンドサービス株式会社) ☎45-7017お太助フォン99-5500
広島県小児救急 医療電話相談	子どもの急な病気	電話相談	平日	19時～翌8時	☎局番なしの#8000 (携帯電話からも利用可)

※新型コロナウイルス感染症の影響により、日程が変更される場合があります。最新の情報は、問い合わせ先に確認してください。

新型コロナウイルス相談窓口

※相談時の症状の目安は、広島県および厚生労働省のホームページを確認してください。

相談先	電話番号	受付時間
広島県受診・相談センター	☎082-513-2567	終日
厚生労働省	☎0120-56-5653	9時～21時

歴史紀行

シリーズ
「博物館コレクション」第16回

児玉希望と 吉田小学校ゆかりの資料



安芸高田市歴史民俗博物館
学芸員 津久井 薫



「吉田駅詩」外箱に記載されて
いる児玉希望の名前



暁海
昭和40(1965)年頃
絹本彩色 42.3cm×51cm

児玉希望と吉田小学校
児玉希望は地元の原田尋常小学校を卒業後、吉田尋常小学校高等科に進学しました。原田の麓地域から峠を越えて通学しており、後には郡山の美しさを回顧しています。そのため希望は吉田の地に深く思い入れがあり、たくさんの芸術作品を寄贈しています。

吉田小学校に寄贈されたエミリオ・グレコ原作・朝倉文夫鑄造の「児玉希望肖像」、頼山陽の漢詩「吉田駅詩」、自らが描いた「暁海」や「かわせみ」などの作品は、現在、歴史民俗博物館に所蔵されています。



児玉希望肖像
(エミリオ＝グレコ原作)
朝倉文夫鑄造
ブロンズ
高さ35cm×幅17cm×奥行26cm

吉田駅詩(市重要文化財)
文政12(1829)年に頼山陽が毛利元就の墓所を参拝した際に作った漢詩で、吉田の地と関わりが深い作品です。そのため希望が吉田小学校のために自ら買い求めたといわれています。

児玉希望肖像
ヨーロッパ滞在中に希望は、イタリア人彫刻家エミリオ・グレコと交情を深め、芸術観に大きな影響を受けます。

希望が帰国する際、グレコは友情の証として希望の石膏像を作成し贈りました。その石膏像を日本の彫刻家、朝倉文夫がブロンズ像として鑄造したものが、吉田小学校に寄贈されました。

歴史民俗博物館企画展

没後50年 児玉希望と安芸高田

[開催日] 4/24(土)～6/27(日)

展示内容

本市所蔵の児玉希望作品、関連資料など

学芸員による展示解説

4/24(土)・5/22(土)・6/26(土)
11時～11時40分

ロビートーク
(作品解説)

5/22(土) 13時30分～15時

要予約

定員/30人
料金/無料

[講師]

永井 明生さん
(ふくやま美術館)



〒748-0278 吉田町吉田278-1
☎42-0070

開館時間 9時～17時
休館日 月曜

入館料 大人300円(200円)、
小中学生150円(100円)
()内は20人以上の
団体

集まれ！
安芸高田の
アイドル



吉田町
まつなが しゅうわ
松永 修和くん (2歳)
「幸せな毎日をありがとう♡」



吉田町
やまだ とうま
山田 斗真くん (2歳)
「思いやりのある子に育ってね。」



甲田町
しもだ ぶんたろう
下田 文太郎くん (2歳)
「健やかに、のびのびと育ってね！」



吉田町
ぼんこばら
盆子原 紘斗くん (2歳)
「紘斗らしく笑顔いっぱい毎日♡」



甲田町
ふじた かの
藤田 佳瑚ちゃん (2歳)
「かこちゃん、大好きだよ！」

～みんなで安芸高田市内の飲食店を応援しよう～
あきたかたのめし

知っているようで知らなかった安芸高田市内の名店・人気店をシリーズでご紹介。気になるお店をチェックして、さっそく出掛けてみよう！ ※価格は全て税込です



22
杯目

MIDORI

〒8千代町勝田1326-1 ☎52-2279
☎8時～18時 休日曜 6台



日替わりセット
750円

この日のランチは国産牛のロースと地元産の野菜をたっぷり使ったステーキ丼が登場。醤油ベースのソースが美味



店主
古本 宏江さん

46年間、この場所で愛され続けるレトロな喫茶店の魅力は、とことん手作りにこだわったフードメニュー。軽食でも食べようとふらりと立ち寄った方は、そのクオリティーの高さに驚くはず。料理はもちろんなソースやドレッシングに至るまでほとんどが手作り。中でも10種類以上の素材をブレンドして作るオリジナルの焼肉のタレは人気で、タレを使った焼肉セットや野菜炒めセットは多くの常連がオーダーするロングセラーです。カレーやピラフ、麺類など、ボリューム感を重視したセットメニュー27種類がそろいます。

およろこび

吉田町

脇田 賢幸 (わきた たかゆき・男)

甲田町

伴井 琴葉 (ともい ことは・女)

高宮町

角保 橙李 (かくぼ とうり・男)

向原町

矢野 孝成 (やの こうせい・男)

おくやみ

吉田町

[吉田] 石田 ジン子 (98歳)

高宮町

[原田] 森天 敬子 (81歳)

[多治比] 坂原 サナエ (79歳)

[原田] 竹本 武子 (83歳)

[中馬] 清水 太 (100歳)

[羽佐竹] 川上 英三 (90歳)

八千代町

[来女木] 兒玉 征之助 (84歳)

[佐々井] 富田 實人 (96歳)

甲田町

[佐々井] 稲垣 修二 (48歳)

[高田原] 築地 至大 (73歳)

[上根] 清本 修 (84歳)

向原町

[上根] 箱崎 實美 (95歳)

[坂] 森田 久子 (79歳)

[勝田] 土井 邦子 (95歳)

[坂] 宮田 ミユキ (77歳)

[下根] 細田 ヤヨミ (96歳)

[坂] 古門 千代美 (96歳)

美土里町

[戸島] 井上 美佐枝 (85歳)

[横田] 増田 由紀子 (85歳)

[戸島] 谷川 ミチ子 (73歳)

[本郷] 政池 富美恵 (89歳)

[長田] 雛田 ヤスコ (90歳)

[有留] 末國 隆広 (56歳)

敬称略



4月 | 休日・夜間の救急医療

■高田地区休日夜間救急診療所
吉田総合病院(吉田町)
〈平日〉17:00～翌8:30
〈日・祝日〉8:30～翌8:30
【内科・外科】☎42-0636

※都合により変更になる場合があります。出かける前に医療機関へお問い合わせください。

4月 | 納税

■介護保険料 第1期
納期限:4月30日(金)

ハローワーク安芸高田
求人求職状況(1月分)

月間有効求職者数 452人
月間有効求職人数 750人
月間有効求人倍率 1.66倍

お仕事のご相談・求人募集はハローワークをご利用ください ☎42-0605 ☎42-0224

人口 令和3年 3月1日現在

人口総数 27,980 前年比(-438)
世帯数 13,551 (+11)
男 13,523 (-195)
女 14,457 (-243)

災害件数 令和3年 2月分

	火災	救急	救助
令和3年累計	1件 (1)	106件 (214)	0件 (0)
前年同月	2件	111件	1件

毎月1日と15日は「防災デー」

交通事故 (年間累計) 2月末時点速報値 令和3年

人身事故		
件数	死者	負傷者
2件 (±0)	0人 (±0)	3人 (±0)

※()内は前年同月の増減数

管内交通事故の特徴

追突 1件

※このおよろこびとおくやみは届出時に掲載を希望した方のみです。市外で届けた方や掲載の確認が取れていない方の名前の掲載を希望する場合は、総務課秘書広報室 ☎お太助フォン42-5627までご連絡ください。