

人がつながる田園都市「広報あきたかた」 AKITAKATA

2018 MAR

安芸高田

3

Vol.169



特集 ありがとう そしてさようなら

三江線の思い出

リレーコラム

専業農家

角田 考志さん

今回はここで撮影します!

2歳6か月児相談

日時: 3月23日(金) 10:00~10:30

場所: 保健センター ※受付時間



集まれ!

安芸高田のアイドル



向原町
岡田 姫来ちゃん (H27.3.20 生)
「すすく元気に育ってね」



向原町
山永 翔太くん (H27.6.6 生)
「すすく おおきくなあれ」



吉田町
田中 瑚音ちゃん (H27.6.25 生)
「毎日笑顔いっぱいできてね◎」



甲田町
新田 未悠ちゃん (H27.6.16 生)
「みはるちゃんだいすきー♡」



吉田町
宮本 悠衣ちゃん (H27.7.1 生)
「笑顔いっぱい大きくなあれ!」



八千代町
山根 湊くん (H27.7.1 生)
「沢山食べて元気に大きくなってネ」



向原町
キング 海くん (H27.7.9 生)
「すすく元気に大きくなあれ!」



吉田町
古田 凛愛ちゃん (H27.7.13 生)
「お姉ちゃんと元気に育ってね♡」



甲田町
山本 猛豊くん (H27.7.14 生)
「元気いっぱい一緒にあそぼうね!」



吉田町
すがさき 悠斗くん (H27.7.23 生)
「元気にすすく育ってね!」



高宮町
谷川 心優陽くん (H27.7.28 生)
「元気で優しい子になってね。」



甲田町
岡田 琉誠くん (H27.7.29 生)
「毎日元気いっぱいです★」

三江線の歴史

- 昭和5年 石見江津(現:江津駅) - 川戸間 開業
- 昭和11年 三次-式敷間の工事着工
- 昭和14年 日中戦争により工事中断
- 昭和20年 終戦
- 昭和28年 三次-式敷間 工事再開
- 昭和30年 三次-式敷間 開業【三江南線】
- 昭和31年 所木駅・信木駅 開設
- 昭和32年 式敷-口羽間 開業
- 昭和50年 全線開通(三次-江津間の名称が【三江線】に)
- 昭和53年 三次・式敷間でレールバス運行
- 昭和53年 全通直通運転開始
- 昭和62年 国鉄の分割民営化にともない、西日本旅客鉄道株式会社(JR 西日本)が誕生
- 平成4年 臨時列車「SL江の川号」運行
- 平成7年 キハ120形気動車運行開始
- 平成18年 7月の豪雨災害で全線運休、12月に三次-浜原間で運転再開
- 平成19年 6月に浜原-江津で運転を再開し全線開通
- 平成25年 8月の豪雨災害で全線運休、9月に三次-浜原間で運転再開
- 平成26年 7月に浜原-江津間で運転を再開し全線復旧ラッピング列車「三江線神楽号」運転開始
- 平成27年 全線開通40周年記念式典開催
- 平成30年 4月1日廃線

三江線



三次駅を出発する祝賀列車
昭和30年(1955)3月31日
撮影:窪田正實
(鉄道友の会中国支部)



式敷駅での歓迎式
昭和30年(1955)3月31日
個人蔵



当時の保線用車両(式敷駅)
昭和30年代
個人蔵



SL江の川号(川平・川戸間)
平成4年(1992)11月21日
撮影:長船友則



わんぱく列車(式敷・信木間)
平成11年(1999)7月26日
撮影:長船友則

すめい
しんが
たて
て
ら
う

の思い出

三江線路線図



式敷駅 信木駅 所木駅 船佐駅

駅撮影:山本直樹

臨時列車 お座敷列車(式敷)
3両のうちひとつは「ねずみ男列車」
撮影:谷口進

島 根県江津市の江津駅から広島県三次市の三次駅まで、35の駅を繋ぐ三江線。安芸高田市内には、式敷駅、信木駅、所木駅、船佐駅の4つがあり、地域の人々の暮らしを支えてきました。また、江の川の絶景に沿った風光明媚な窓からの風景は、多くの鉄道ファンを魅了。2018年4月1日の廃線が決まってから、お別れ乗車を楽しもうと全国から鉄道ファンが集まり、連日賑わいを見せていました。

市内でも記憶を後世に残そうと、昨年に歴史民俗博物館で企画展を開催。昭和初期から平成までの写真や停車平面図などの資料の展示、三江線を走る車両映像を放映したほか、公開講座やトークイベントなども行われ、多くの来場者が三江線の思い出に浸りました。廃線後は、代替えの交通手段としてバスが運行され、市民の生活を支えます。

CONTENTS

02 特集 ありがとうそしてさようなら 三江線の思い出

- 06 「統計の日」の標語募集
- 07 行政情報
- 09 上水道・下水道の今、そしてこれから 新しい小学校が誕生します
- 10 式敷三次線路線バス運行内容
- 11 児童・生徒自画像展 入賞・入選作品発表
- 12 健康いいカラダ
- 14 いきいき介護
- 16 もっと知りたい民生委員のこと
- 18 HOTな話題
- 19 リレーコラム 専業農家 角田 孝志さん
- 20 げんきな親子
- 22 警察 違う文化から日本を考える
- 23 消防
- 24 歴史紀行
- 25 トピックス／募集
- 26 およろこび・おくやみ
- 27 3月の相談
- 28 生まれ!安芸高田のアイドル



(今月の表紙) 式敷・口羽間開通日の式敷駅 昭和38年(1963)6月30日 撮影:三上茂

本庁・支所連絡先

安芸高田市 ☎ お太助フォン 42-2111 (代)
 八千代支所 ☎ お太助フォン 52-2111
 美土里支所 ☎ お太助フォン 54-0311
 高宮支所 ☎ お太助フォン 57-0311
 甲田支所 ☎ お太助フォン 45-4111
 向原支所 ☎ お太助フォン 46-3111

市役所開庁時間 8:30~17:15
 (土曜・日曜日、祝日、年末年始は閉庁)

安芸高田市ホームページ
<http://www.akitakata.jp>



2015年11月号の表紙を飾った女子高生は今

当時、高校3年生だった松川萌香さんは、帰宅するためいつものように列車に乗り込みました。しばらく経って声をかけてきたのが市の広報担当。「写真をとってもいいかと聞かれ、ほかにも高校生が乗っていたし、この日に限っていつも一緒に友人がいなくて一度はお断りしたんです。それでも熱心に声をかけてもらい最後は『顔があまり映らないなら』とOKしました。発刊された時は友人や先輩が盛り上げてくれましたが、自分はなんだか冷静だったのを覚えています。もちろん今ではいい思い出です」と、笑みを浮かべながら当時を振り返ってくれました。

松川さんは実家のある高宮から三次高校に通うため、3年間、式敷駅から三次駅を利用していました。列車での通学は小学校からの友人2人といつも一緒。朝は学校のミニテストに備え3人で黙々と勉強、帰りはワイワイおしゃべりをするのが毎日の日課。列車の中で一緒に泣いたり、笑ったり。列車通学の思い出は親友たちとの思い出でもあります。「高校では同じクラスになれませんでした。ずっと仲良くしてこられたのは三江線のおかげ。今でも友人に会うと列車の思い出話に花が咲きます」。

高校3年生だった松川さんも今は広島市内の大学に通う大学生になりました。現在の住まいは安佐北区にある祖母の家。「祖母はまだ一度も三江線に乗ったことがないんです。実は私も式敷駅と三次駅間しか乗ったことがありません。春休みを利用して祖母と一緒に三江線の全線に乗ってみたいと思います」と語ってくれました。利用者の数だけ思い出がある。三江線はこれからもみんなの心の中で走り続けます。



松川 萌香さん

子どもの頃から馴染みのあった三江線が廃線になると聞き、口を揃えて「さびしい…」と語った3人の会長。思い出話からこれからのことまで、3人で気兼ねなく話していただきました。



座談会

三江線の思い出 そしてこれからの語る

辻駒さん 残念だねえ。それにしても廃止になるって発表があつてからの三江線人気は凄いな。この間、乗客の人にどこから来たか聞いたら電車を乗り継いで青森から来たって。地域はもちろん、全国の鉄道ファンにも愛されとった路線だと改めて感じたよ。

新田さん いつもの1両編成じゃ追いつかないから3両編成になってましたね。

辻駒さん あの姿を見ると昔を思い出して、つい手を振りたくなる。私が出たところ、つい手振りたくなる。私が出たところ、つい手振りたくなる。私が出たところ、つい手振りたくなる。

新田さん 尾関山で下車して『げん

だデパート』に行つて、三次から帰るのが当時の大イベントでした。式敷駅でも昭和30年代には駅前の広場で映画を上映したり、賑やかでした。旧双三郡からも川を渡ってくる人がいたから、利用客も多かった。

竹川さん 廃止になると聞いた時は、地域の責任も感じましたよ。車の社会の便利さの中で三江線を利用することが減ってしまった。

辻駒さん 今月、ある会議に出るために香淀駅から石見川本駅まで三江線を使ったんですよ。改めて車窓からの景色の素晴らしさを実感した。その反面、1時間に1本も通らない不便さも感じたよ。人が減る、ダイヤが減るの悪循環やね。

新田さん 寂しがってばかりもいられんから、前向きにこれからのこ

とも考えていかないと。まずは代替バスが運行するけれど、これを持続可能な公共交通にするために我々も頑張らないと。

残された鉄道資産をどう活かすかも、これから考えていくこと。生え放題の線路沿いの木を整備して観光列車やトロッコ列車を走らせたり。アイデア次第で人を呼べる観光資源になる。

辻駒さん それには安芸高田市と島根の邑南町、美郷町なんかの沿線自治体が協力する必要があるね。

竹川さん 三江線にゆかりのある地域と連携すれば、地域を活性化するひとつの起爆剤になりうるかもしれないしね。

みなさん 我々も前を向いて進んでいきましよう!

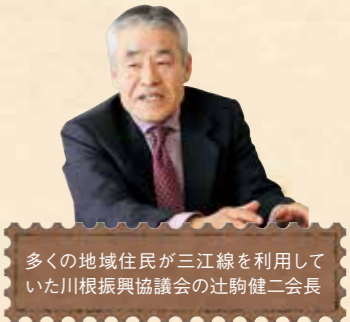

多くの地域住民が三江線を利用していた川根振興協議会の辻駒健二会長



船佐駅のある船木振興会の竹川信明会長



式敷駅、信木駅、所木駅がある下佐振興会の新田俊晴会長

ありがとう三江線

開催期間

1/11 木 4/1 日

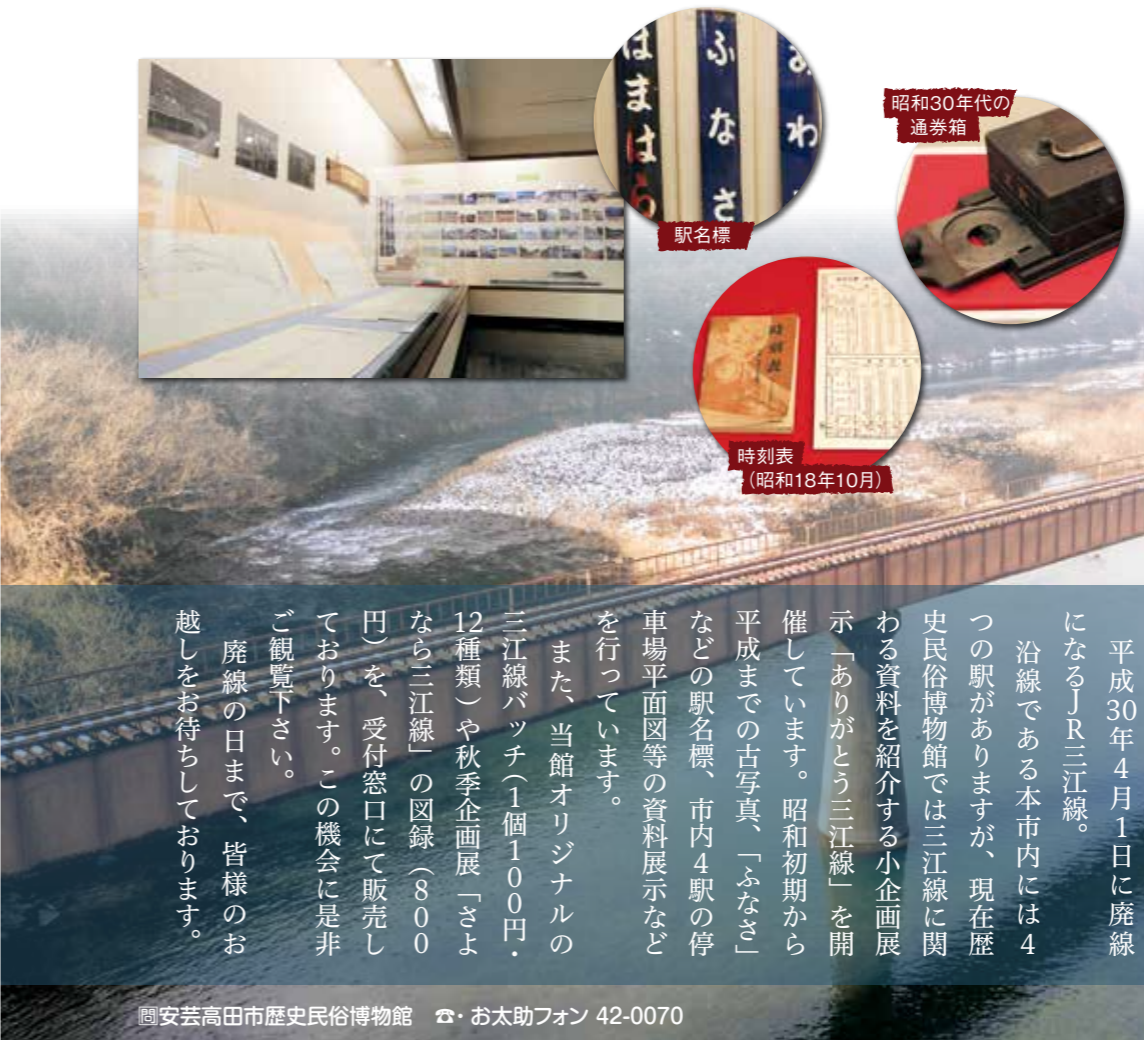

平成30年4月1日に廃線になるJR三江線。沿線である本市内には4つの駅がありますが、現在歴史民俗博物館では三江線に関する資料を紹介する小企画展「ありがとう三江線」を開催しています。昭和初期から平成までの古写真、「ふなざな」などの駅名標、市内4駅の停車場平面図等の資料展示などを行っています。

また、当館オリジナルの三江線バッチ（1個100円・12種類）や秋季企画展「さよなら三江線」の図録（800円）を、受付窓口にて販売しております。この機会に是非ご覧ください。

廃線の日まで、皆様のご越しをお待ちしております。

問安芸高田市歴史民俗博物館 ☎お太助フォン 42-0070

行政情報

制度に関するお知らせ

マイナンバー（個人番号）カード 臨時交付窓口の開設

《開設日時》

- ・3月9日（金）… 17:15～18:45
- ・3月10日（土）… 8:30～16:45
- ・3月11日（日）… 8:30～16:45

《受取場所》

■総合窓口課（第1庁舎1階）

※本庁の総合窓口課のみで窓口を開設いたします。

※吉田町以外に住所のある方で、臨時窓口での受け取りを希望される方は、事前に本庁の総合窓口課、もしくは住所地の支所へ3月7日（水）までご連絡ください。

《対象》

マイナンバーカードを申請された方のうち「個人番号カード交付・電子証明書発行通知書（はがき）」が届いている方。

- 《持参するもの》
- 個人番号カード交付・電子証明書発行通知書（はがき）
 - 通知カード（個人番号を通知した紙のカード）
 - 住民基本台帳カード（お持ちの方のみ）
 - 本人確認書類
運転免許証・パスポート・在留カード・住民基本台帳カード等、顔写真付の公的機関が発行しているものを1点
 - ※顔写真付の本人確認書類がない場合は、健康保険証・年金手帳・医療受給者証・社員証・学生証・預金通帳等のうち2点
 - 印鑑
 - ※15歳未満の方のマイナンバーカード受け取りや、病気・身体の障害、その他やむを得ない理由により本人が来られない場合はお問い合わせください。



問総合窓口課 窓口係 担当：吉川
☎お太助フォン 42-5616 42-2130
問各支所（連絡先はP5目次下部に記載）

広島県河川清掃等業務委託制度

広島県では、河川環境の保持と河川愛護意識の普及・向上のため、県が管理する河川（一・二級河川）の清掃活動（草刈・ゴミ拾い）を行う団体に対して委託金を支払う「広島県河川清掃等業務委託制度」を設けています。委託金については活動経費の範囲内で、実施計画や報告書の内容を審査した後、決定されます。

河川の清掃活動を行っている団体で、新たに制度を利用されたい場合は市役所管理課へ申し込み下さい。（申し込みには「実施計画書」、「作業箇所を示した地図」が必要です。）

※平成30年度の申込締切は3月9日（金）です。



問管理課 建設管理係 担当：力石
☎お太助フォン 47-1201 47-1206

障害児福祉手当と特別障害者手当

重度の障害のため、在宅で介護が常時必要な方に手当を支給しています。障害の程度、所得制限などの支給要件がありますので、詳しくはご相談ください。

■障害児福祉手当

《対象》日常生活において常時介護が必要な20歳未満の方

《支給額》月額14,580円（平成30年3月現在）

《支給月》5月、8月、11月、2月（前月分までの3か月分を支給）

■特別障害者手当

《対象》日常生活において常時特別の介護を必要とする20歳以上の方

《支給額》月額26,810円（平成30年3月現在）

《支給月》5月、8月、11月、2月（前月分までの3か月分を支給）

問社会福祉課 障害者福祉係 担当：益田
☎お太助フォン 42-5615 42-2130

「統計の日（10月18日）」の標語募集

総務省では、「統計の日」にちなんだ標語を募集しています。

入選作品は「統計の日」のポスターや、調査環境を整備するための各種広報に活用させていただきます。

【募集期間】平成30年2月1日（木）～3月31日（土）



募集部門

- 《小学生の部》小学校の児童
- 《中学生の部》中学校の生徒
- 《高校生の部》高等学校の生徒
- 《一般の部》上記以外の学生及び一般の方
- 《統計調査員の部》統計調査員又は登録調査員の方
- 《公務員の部》各府省、都道府県、市区町村の職員

応募方法

総務省ホームページ（下記URL）にて応募用紙をダウンロードいただけますので、必要事項を記入の上ご応募ください。

■総務省ホームページ
http://www.soumu.go.jp/toukei_toukatsu/info/guide/30toukei_hyougo.html

提出先

- [メール] toukeinohi@soumu.go.jp
- [FAX] 03-5273-1189
- [郵送] 〒162-8668 東京都新宿区若松町19-1
総務省政策統括官付統計企画管理官室普及指導担当 宛

お問い合わせ

総務省政策統括官付統計企画管理官室普及指導担当
[電話] 03-5273-1144（直通）
[メール] toukeinohi@soumu.go.jp

使用者からの料金等をもとに運営している上水道・下水道。その現状と、料金適正化に向けて今後開催される審議会の内容などをシリーズでご紹介します。

上水道・下水道の

1月25日(木)、向原生涯学習センターみらいにて『第3回上下水道料金審議会』が開催されました。第2回審議会で示された、「上下水道料金改定率20%値上げの方針」とも質疑、検討が行われ、右の内容で市長への料金体系の答申案を作成することが確認されました。詳細はホームページに記載しています。

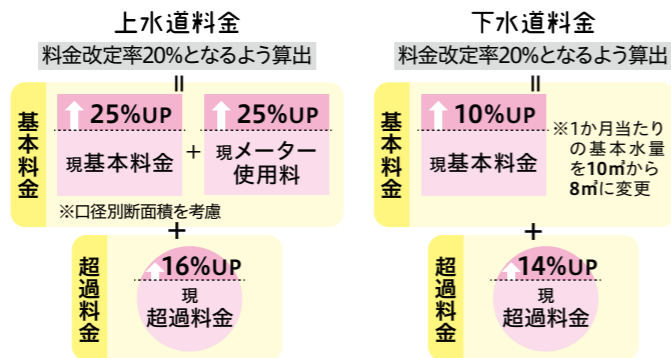

第3回 上下水道料金審議会

vol. 7

今回のテーマは

今、そしてこれから

● 今回の主な質疑 ●

Q.1か月当たりの基本水量を8㎡にした理由は?

A.一人当たりの1日平均使用水量が約250ℓで1か月に換算すると7.5㎡となるからです。

Q.基本水量(基本料金)を引き上げて料金収入の底上げ(固定収入の増加)を図ったほうが良いのでは?

A.使用水量の少ない独居世帯等の料金引き上げが大きくなりすぎるなど、弊害が生じます。今回は全体で20%の料金改定率を目標とするため、平均使用量を基準とすることとしています。

第4回 上下水道料金審議会

日時 3月22日(木) 15時30分から 場所 向原生涯学習センターみらい

上下水道課 業務係
電話・お太助フォン 47-1203 47-1206



平成30年4月

教育委員会事務局 教育総務課
学校統合推進室 ☎お太助フォン 42-0049

新しい小学校が誕生します

小学校の統合により、平成30年春に新しい小学校が2校誕生します。ここでは『学校規模適正化推進計画』の策定からこれまでの取り組み、平成30年4月の開校式までをシリーズでお伝えします。

第4回 各小学校で統合に向けた準備が進行中

新しい小学校の開校も目前です。各小学校では統合に向けた準備が着々と進んでいます。校舎の新築・増築、設備の改修、校歌の制作、登下校の練習など、学校、児童、保護者が一体となって、新しい学校生活に向けて動き始めました。

● 登下校練習・経路点検

4月に統合する小田小学校、小田東小学校では、2月1日(木)、22日(木)に登下校の練習が行われました。小田小学校の児童はスクールバスで、小田東小学校の児童は徒歩で、それぞれの地域から新たに甲田小学校になる甲立小学校に登校しました。八千代地区の刈田小学校でも2月21日(水)にスクールバスの乗車(通学)体験が行われたほか、スクールバスの乗降場所までの経路点検が保護者により実施されました。



保護者による経路点検の様子



スクールバスの予行練習

● 校舎の増改築・設備の改修

児童たちを迎え入れる学校側の準備も進んでいます。甲田小学校になる甲立小学校には2階建ての増設校舎が完成。各小学校で、トイレの洋式化やエアコン設置などの改修工事が行われています。



増設校舎にはPC室や図工室などを備えています

● 校歌

甲田小学校の校歌は甲田町の小学校に所縁のあるシンガーソングライター二階堂和美さん、八千代小学校の校歌は安芸高田市在住の梶原美智子さんが作詞・作曲を担当。これから先を見据えた、普遍的で永く愛される校歌が完成しました。

退職後の国民年金手続き

60歳未満の方は、退職後に国民年金に加入するための手続きが必要となり、退職した方に扶養されていた60歳未満の配偶者についても、同様に国民年金の手続きが必要となります。(厚生年金保険の適用事業所に再就職する場合は、引き続き厚生年金保険に加入することになります)

この手続きを行わなかった場合、年金額の減少や年金そのものの受け取りができなくなる場合がありますので、必要な手続きを行ってください。

《手続き方法》

■ 国民年金の第1号被保険者となる方

退職日の翌日から14日以内に離職票等(退職したことが分かるもの)と「年金手帳等基礎年金番号がわかるもの」をお持ちのうえ、年金事務所、またはお近くの市役所本庁・各支所で手続きをしてください。

(退職後、厚生年金保険の適用事業所に再就職されなければ、60歳未満の方は国民年金の第1号被保険者になります)

■ 国民年金の第3号被保険者となる方

被扶養者に該当した日から14日以内に、配偶者の勤務している事業所を管轄する年金事務所に事業主(健康保険組合の場合は組合)経由で、非課税証明などの「収入確認のための書類」と「年金手帳または基礎年金番号通知書」を添付のうえ、届書の提出をしてください。年金手帳等は事業主が届書に基礎年金番号や氏名が正しく記入されていることを確認すれば、添付を省略することができますが、氏名変更を伴う場合は省略することができません。

(退職後、厚生年金保険に加入されている被保険者の扶養になる20歳以上60歳未満の配偶者は、国民年金の第3号被保険者になります)

■ 60歳以上の方

60歳以上の方でも老齢給付の受給資格期間が不足している場合など、任意で国民年金に加入できる場合があります。

詳しくは年金事務所またはお近くの市役所本庁・各支所にお問い合わせください。

☎三次年金事務所 ☎0824-62-3107

【法務局】 人権問題に関する相談窓口 (無料相談・秘密厳守)

法務局では、人権問題に関する相談窓口を開設しています。

《常設相談所》

三次市三次町1074番地 広島法務局三次支局

時月～金(祝日を除く) 8時30分～17時15分

《電話相談》

①人権に関わる問題(みんなの人権110番)

☎0570-003-110

②DV、セクハラなど女性の人権(女性の人権ホットライン)

☎0570-070-810

③いじめ、虐待など子どもの人権(子どもの人権110番)

☎0120-007-110

時月～金(祝日を除く) 8時30分～17時15分

※②③は、上記時間外は留守番電話

《インターネット相談》

・インターネット人権相談受付窓口

<http://www.moj.go.jp/JINKEN/jinken113.html>

・モバイル人権相談受付窓口(携帯版)

<https://www.jinken.go.jp/soudan/mobile/001.html>



モバイル人権相談受付窓口QRコード

《外国人のための人権相談所》

広島法務局内人権相談室

(広島市中区上八丁堀6番30号)

時月～金(祝日を除く) 8時30分～17時15分(予約制)

通訳言語: 英語、ポルトガル語、スペイン語、タガログ語

☎広島法務局人権擁護部 ☎082-228-5792

《Human Rights Counseling Office For Foreigners》

Hiroshima Legal Affairs Bureau

(6-30 Kamihacchobori Naka-ku Hiroshima-shi)

From Monday to Friday(Excluding public

holidays,the year-end and New Year

holidays)8:30~17:15(Reserve in advance)

English/Portuguese/Spanish/Tagalog

All sessions are free and confidentiality is

strictly enforced.

☎広島法務局三次支局 ☎0824-62-5070

第15回 安芸高田市児童・生徒自画像展

入賞・入選作品発表

大賞 いわぐち るか **岩口 流佳** (美土里小学校3年) なかお **中尾さくら** (吉田中学校3年)



- 市長賞**
おきた なつき **沖田 菜月** (吉田中学校3年)
- 議長賞**
なしおか ゆうた **梨岡 勇太** (吉田小学校5年)
- 教育長賞**
しげのぶ みずき **重信 瑞希** (小田小学校5年)
- 八千代の丘美術館館長賞**
まつもと なゆか **松本那由花** (向原中学校3年)

- 優秀賞**
おおつか れのほ **大塚恋乃葉** (吉田小学校3年)
つつまなご こうすけ **堤中 虹介** (吉田小学校3年)
たなか **田中マイク** (美土里小学校5年)
のほりたて けんしん **登立 健心** (刈田小学校5年)
むつぶ みなり **六信 美成** (美土里中学校1年)
ほやと **道遊 颯人** (甲田中学校2年)
ほりごし **堀越 玲音** (甲田中学校3年)

- 入選**
すがた ゆきの **千乃** (吉田小学校3年)
こけだ しょうご **翔吾** (吉田小学校5年)
つきた まや **麻矢** (刈田小学校3年)
くまたか ちあき **千秋** (川根小学校3年)
おおまえ こうせい **晃成** (甲立小学校3年)
すみよし はるみ **遥海** (小田小学校5年)
おきた あかり **朱星** (小田東小学校3年)
ひらかわ くるみ **来瞳** (向原小学校3年)
さとう あずさ **梓** (吉田中学校2年)
たがわ さや **さや** (吉田中学校2年)
もりもと ひなた **日向** (吉田中学校2年)
たむら まさみ **正美** (八千代中学校1年)
どい ちから **主税** (八千代中学校3年)
いまの なおと **直人** (美土里中学校1年)
おがさわらゆうへい **小笠原侑平** (美土里中学校2年)
ますだ なぎさ **増田 凧砂** (美土里中学校2年)
かやの ほのか **茅野穂乃花** (美土里中学校3年)
あすけ たいち **足助 泰知** (甲田中学校1年)
うえおか いちか **上岡 一花** (甲田中学校1年)
おくだ しやうご **奥田 将吾** (甲田中学校1年)
しゅとう がくと **首藤 岳飛** (甲田中学校3年)
なかがわ あかり **中川 朱理** (甲田中学校3年)

※敬称略

路線バス式敷三次線の運行を開始します



平成30年4月1日より、廃止となるJR三江線に替わり路線バスの運行を開始し、三次中央病院まで乗り継ぎをすることなく移動できるようになります。

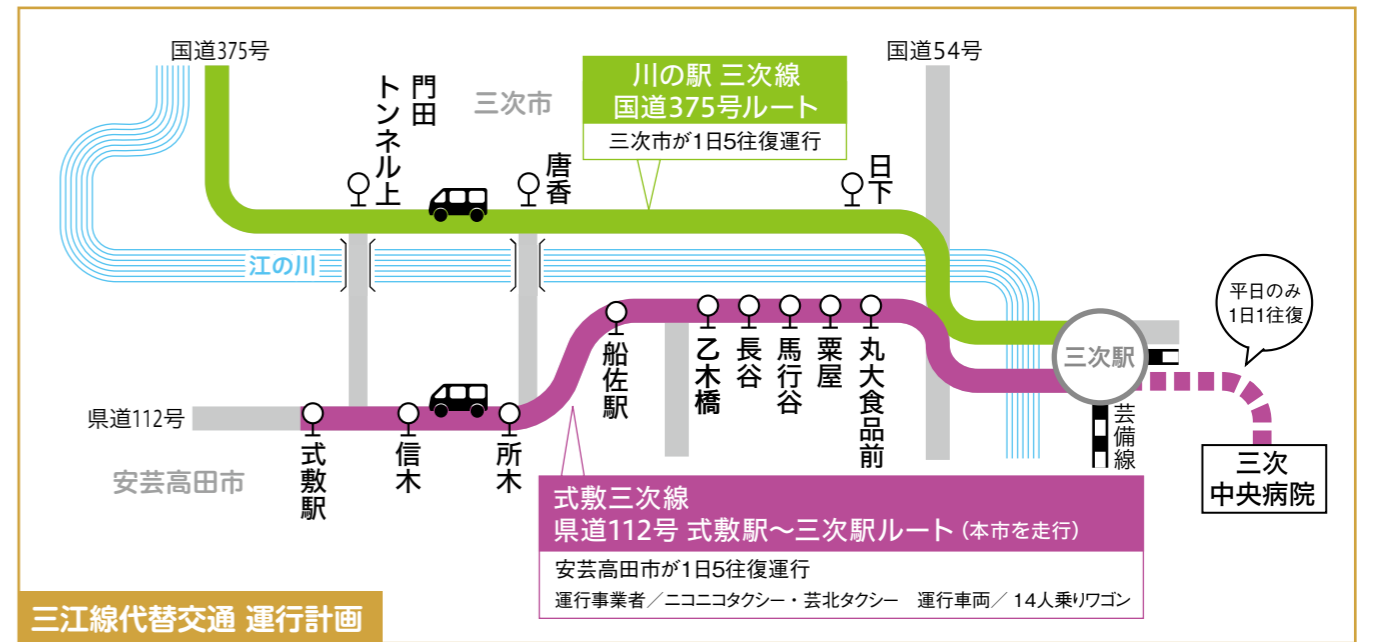

三江線代替交通 運行計画

■三次行 (県道112号ルート)

停留所名	便数	第1便	第2便	第3便	第4便	第5便
式敷駅	6:54	8:30	11:17	15:30	18:10	
信木	6:58	8:34	11:21	15:34	18:14	
所木	7:01	8:37	11:24	15:37	18:17	
船佐駅	7:04	8:40	11:27	15:40	18:20	
乙木橋	7:06	8:42	11:29	15:42	18:22	
長谷	7:09	8:45	11:32	15:45	18:25	
馬行谷	7:11	8:47	11:34	15:47	18:27	
粟屋	7:12	8:48	11:35	15:48	18:28	
丸大食品前	7:14	8:50	11:37	15:50	18:30	
三次駅前	7:21	8:57	11:44	15:57	18:37	
三次中央病院		9:05				

(参考: 国道375号ルート)

駅名	便数	第1便	第2便	第3便	第4便	第5便
門田トンネル上	7:02	9:07	12:32	15:22	18:27	
唐香	7:08	9:13	12:38	15:28	18:33	
日下	7:19	9:24	12:49	15:39	18:44	
三次駅前	7:28	9:33	12:58	15:48	18:53	

(参考: 国道375号ルート)

駅名	便数	第1便	第2便	第3便	第4便	第5便
三次駅前	7:40	10:10	13:30	17:05	19:35	
日下	7:49	10:19	13:39	17:14	19:44	
唐香	8:00	10:30	13:50	17:25	19:55	
門田トンネル上	8:06	10:36	13:56	17:31	20:01	

■式敷行 (県道112号ルート)

停留所名	便数	第1便	第2便	第3便	第4便	第5便
三次中央病院		12:51				
三次駅前	10:02	12:59	14:25	17:02	19:00	
丸大食品前	10:09	13:06	14:32	17:09	19:07	
粟屋	10:11	13:08	14:34	17:11	19:09	
馬行谷	10:12	13:09	14:35	17:12	19:10	
長谷	10:14	13:11	14:37	17:14	19:12	
乙木橋	10:17	13:14	14:40	17:17	19:15	
船佐駅	10:19	13:16	14:42	17:19	19:17	
所木	10:22	13:19	14:45	17:22	19:20	
信木	10:25	13:22	14:48	17:25	19:23	
式敷駅	10:29	13:26	14:52	17:29	19:27	

運賃表

乗車区間	式敷駅	信木	所木	船佐駅	乙木橋	長谷	馬行谷	粟屋	丸大食品前	三次駅前	三次中央病院
式敷駅	160	180	190	190	200	220	250	270	300	330	400
信木	160	180	190	190	200	220	250	270	300	330	400
所木	160	180	190	190	200	220	250	270	300	330	400
船佐駅	160	180	190	190	200	220	250	270	300	330	400
乙木橋	160	180	190	190	200	220	250	270	300	330	400
長谷	160	180	190	190	200	220	250	270	300	330	400
馬行谷	160	180	190	190	200	220	250	270	300	330	400
粟屋	160	180	190	190	200	220	250	270	300	330	400
丸大食品前	160	180	190	190	200	220	250	270	300	330	400
三次駅前	210	220	230	250	280	310	320	330	380	390	400
三次中央病院	280	290	300	320	350	370	380	390	400		

(単位: 円)

企画調整係 企画調整係
お太助フォン 42-5612

援護事業功労者 厚生労働大臣表彰受章



いけだ しゅんそう 生田 俊三さん

長年にわたり戦傷病者相談員として活動された功績により受賞されました。

平成30年1月31日にお亡くなりになりました。謹んでお悔み申し上げます。



もだに まさよし 望溪 昌義さん

叙勲「消防功労」受章

昭和41年4月に消防職員として着任し、平成18年3月備北地区消防広域行政組合を退職するまでの永きにわたり、消防に対するあふれる情熱を持ち、まちの防火活動に貢献されました。

受賞おめでとうございます

平成29年度 地縁による 団体功労者総務大臣表彰受賞



ひらの ひろのり 平野 弘則さん

平成10年度から19年間、来原地区コミュニティづくり連絡協議会会長を務められ、「安心・安全な地域」「高齢者福祉」を中心とした地域づくりへの貢献と功績をたたえ表彰されました。



こうの まさよし 河野 正義さん
安芸高田市
スポーツ推進委員協議会会長

平成29年度 広島県地域文化功労者 表彰受賞

昭和39年に、甲田空手道修武館を創設され、空手道の普及を積極的に図るとともに、後進の指導・育成に尽力されてきました。

国民健康保険の届け出は忘れなく

卒業・就職・退職など、健康保険の変更は14日以内の届け出が必要です。
以下の①②に該当される場合は必要書類等をそろえ、
保険医療課、または各支所へ届け出を行ってください。



①国民健康保険に加入する場合

届け出に必要なもの	
社会保険等をやめたとき (扶養はずれたときも含む)	・社会保険等をやめたことがわかる証明書 ・個人番号(マイナンバー)がわかるもの ・印鑑
安芸高田市に転入したとき (転入前が国保の場合)	・転出証明書 ・印鑑

②国民健康保険をやめる場合

届け出に必要なもの	
社会保険等に加入したとき (扶養になったときも含む)	・国保の保険証 ・社会保険等の保険証(コピーでも可) ・個人番号(マイナンバー)がわかるもの ・印鑑
安芸高田市から転出するとき	・国保の保険証 ・印鑑

■加入の届け出が遅くなると?

国民健康保険の加入日は、届け出をされた日ではなく、前の社会保険等の資格がなくなった日までさかのぼります。保険税もその月までさかのぼって課税されますのでご注意ください。



■やめる届け出が遅くなると?

届け出がないと保険税が課税され続けます。勤務先の社会保険等の保険料と二重に支払いをしてしまうこともありますので、社会保険等の保険証を受け取られたら速やかに届け出てください。

■他の保険への変更中に 病院にかかるときは?

安芸高田市からの転出や社会保険等の加入により、次の保険証が交付されるまでの間、やむを得ず医療機関等を受診される場合は、保険の切り替え手続き中であることを必ずお伝えください。切り替え手続き中であっても安芸高田市国民健康保険は使えないので注意してください。誤って安芸高田市国民健康保険証を使って医療機関等を受診された場合、保険が負担している医療費(7割から9割)を、後日安芸高田市に返還していただくことになります。

平成29年11月診療分一人当たり医療費			
	安芸高田市	県平均	順位(県内23市町で医療費が高い順)
全被保険者	27,557円	26,890円	10

☎保険医療課 医療保険年金係
☎お太助フォン 42-5619
(8:30 ~ 17:15 土日祝は除く)

健康いいカラダ



健康あきたかた21推進中! 「禁煙の推進」~なくそう受動喫煙~

喫煙は、がんや循環器疾患、COPD^{*}などの呼吸器疾患の原因だけでなく、歯周病、糖尿病などの生活習慣病の悪化、早産や低出生体重児など健康へのさまざまな影響があるとされています。また、その影響はたばこを吸う本人よりも受動喫煙^{*}の方が大きいとされています。

市民アンケートによると、喫煙率は年々減少していることがうかがえますが、COPDや禁煙支援医療機関の認知度はまだまだ低いことがわかりました。禁煙や受動喫煙防止にも積極的に取り組みましょう。

※COPD 慢性閉塞性肺疾患のこと。
たばこの煙などに含まれる有害物質や、発がん性物質を吸入することで、肺に炎症がおこり肺の細胞が修復と炎症を繰り返すうちに、細胞の弾力性や収縮力が低下し、呼吸困難などが生じます。

※受動喫煙 自分の意思とは関係なく、周囲のたばこの煙を吸うこと。
喫煙時だけでなく、室内や車内で喫煙した後も、壁や布製品などにたばこの煙の成分が付着し蓄積することにより、身体に悪影響を及ぼす三次喫煙(サードハンドスモーク)も問題となっています。

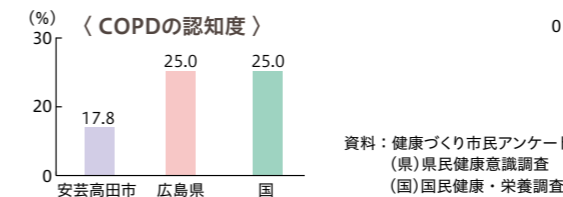
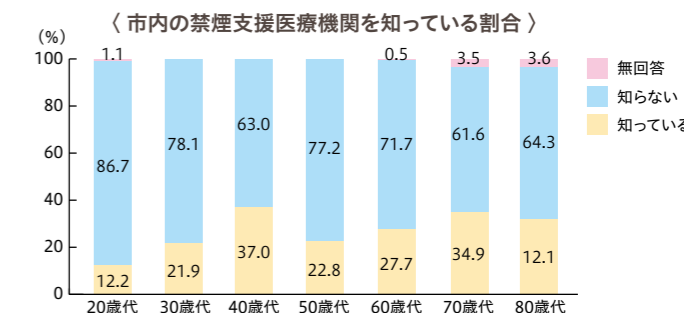
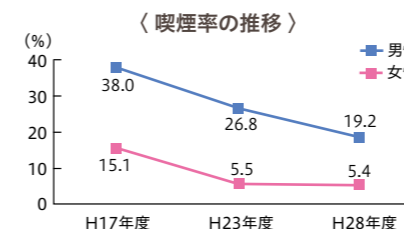

☎健康長寿課 健康推進係
☎お太助フォン 42-5633
(8:30~17:15 土日祝は除く)

食のさんぽ道

安芸高田市食生活改善推進協議会

安芸高田市食生活改善推進協議会(向原支部) 活動報告

向原支部は、向原中学校2年生を対象に、「地域の食文化を知り、食材を生かし料理しよう」というテーマで押し寿司を作りました。ほとんどの生徒は、押し型を見るのも食べるのも初めてで、興味深く調理し、大変好評でした。花見などで作る押し寿司ですが、残しておきたい郷土料理のひとつです。



毎月19日は
食育の日

断酒会

自分や家族のお酒の問題で悩んでいませんか?
お気軽にご相談ください。

【お問い合わせ先】
広島断酒ふたば会 (中田克宣) ☎090-4802-1865

【場所・日時】

ふれあいプラザ向原 3月2日(金) 18:30~20:30
吉田人権会館 3月9日(金) 18:30~20:30
3月19日(月) 18:30~20:30
3月25日(日) 13:30~15:30



●安芸高田市は生活支援員制度の取り組みを進めています

近年の少子高齢化の進行にともない、本市においても、独居高齢者や高齢者のみの世帯が増加しています。社会参加の少ない高齢者が孤立することで起こる様々な問題を未然に防ぐため、市では地域振興会を中心に包括的な支援を迅速に提供できる体制の構築を進めています。

生活支援員制度とは…

地域振興会を中心に、地域内高齢者の方の生活実態や課題を把握するとともに、日常的なさりげない見守りにより、孤立死や引きこもりを防止し、「地域の支えあう力」を強化するための取り組みです。

ちょっと気にかけて ちょっと声をかけ 気軽に集まる

状況把握

ちょっと気をつけよう
ご近所さん
災害時や日常で
気になる人はいませんか？

訪問

ちょっと気をつける
お互いさま訪問活動
気軽にちょっと声をかけてみる
「お互いさま訪問」

2週間に1回程度



見守り

ちょっと気をつける
見守り活動
お太助フォンを活用した
「元気コール」

週2回程度

あつまる

ちょっと気軽に集う
集会所や
地域サロンに集まって、
みんなでおしゃべり

〈活動支援〉

- ・4月1日時点での75歳以上の方の人数（施設入所者を除く）に年額3,000円を乗じた額を交付します。
- ・地域内で75歳未満の方が見守り対象者となり、登録届が提出され支援者による見守りが開始された場合にも、対象者1人につき年額3,000円を加算します。

〈取り組みを始めるには？〉

- ①地域振興会等が中心となって、行政区、生活・介護サポーター、老人クラブ、民生委員等地域内での活動内容についての合意形成を図る
- ②地域内の気になる方（見守り対象者）の抽出
- ③見守り支援者の募集
- ④見守り対象者を基に支援者の決定

市と地域振興会等で協定を締結 ※行政区・単位振興会なども含む

見守り活動の開始

- 見守り活動
- ・1週間に2回程度の電話
 - ・2週間に1回程度の訪問
 - ・月1回の市への報告（翌月15日まで）

一人ひとりの状況に応じた 介護保険サービスを提供します

■安芸高田市の現状と今後の課題



安芸高田市
人口構造ピラミッド
(2015年～2035年)
出典：社会保障・人口問題研究所

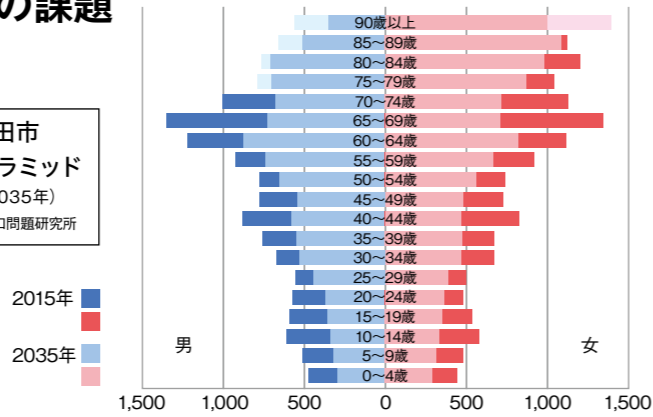

▶安芸高田市が抱える問題

少子高齢化による人口分布の変化
2035年には、生産年齢の人口が4,236人減少し、高齢化率が43.8%に上昇することが予測されています。

▶目標は安心して暮らせるまち

支えあう福祉社会の実現と医療体制の充実
市民や関係団体との連携により、「市民総ヘルパー構想」等による地域で支えあう福祉のまちづくりを推進し、誰もが生涯にわたって健やかに過ごせるよう、健康づくりへの支援や意識啓発を行い、自主的な取り組みを促進します。

健康長寿課 高齢者生活支援係 ☎お太助フォン 47-1281 ☎47-1282

もっと知りたい民生委員のこと おしえて 猪上会長!



平成29年に100周年の節目の年を迎えた『民生委員制度』。
大正6年に岡山県で発足した、貧困者の相談や就職のあっせんなどを行う『済世顧問制度』を始まりとしています。
地域で活動する民生委員さんとは、一体何をされていてどんな存在なのでしょう?
安芸高田市民生委員児童委員協議会 猪上優彦会長に教えていただきました。

プロフィール

県外で公務員を退職後、故郷の安芸高田市に帰郷。当時の自治会長と市の担当者からの依頼を受け、「少しでも地域のお手伝いになれば」と民生委員を引き受けた。2期目で吉田地区民生委員児童委員協議会の会長に。3期目で市の同協議会会長、4期目で県の同協議会会長に就任。全国民生委員児童委員連合会の理事も務める傍ら、現在も吉田地区の民生委員として活動中。

Q・民生委員をひとことと言つと?
猪上 簡単に言うと、各地域に存在する民生委員は、そこに暮らす人たちの困りごとを聞いて行政や関係機関に繋ぐ架け橋の役割をしています。対象は赤ちゃんから高齢者まで。「通院や買い物不便になった」「将来が不安」など小さな悩みから大きな悩みまで、何でも気軽に相談できる存在です。また、児童委員も兼ねており、子ども、子育ての応援的存在でもあります。

Q・どんな活動をしていますか?
猪上 地区ごとに児童の見守り、あいさつ運動や一人住まいの高齢者へ手作り弁当の配布、サロン・清掃活動など様々な活動を行っています。中でも、私が最も大切だと考えているのは、担当する地域の実態を把握することです。一人住まいの高齢者宅への訪問や悩みごとを抱えている人からの相談を受けながら、誰がどんなことで悩みを抱えているかを受けとめる必要があると思います。

Q・悩みを打ち明けてもらうのは簡単なことではありませんよね?
猪上 気軽に相談してもらうためには、やはり人間関係を築いていく必要があると思います。何でも話せる関係を作るには相当の時間を要します。

そのためには、民生委員を長く続けたいですね。民生委員は1期3年ですが、6割の人が1、2期で退任されています。これは安芸高田市だけでなく、広島県や全国でも同じ傾向です。

Q・民生委員さんに長く続けてもらうことが、地域で活動するための第一歩ですね。

猪上 1期目の民生委員はまだ顔や名前を地域の人に知られていません。回覧板などでもお知らせしますが、それだけではなかなか周知できません。1期目はまず、顔と名前を覚えてもらうことが最初の活動になるでしょう。顔も知らない人に、なかなか相談もしにくいですね。

Q・市民のみなさんに望むことはありますか?

猪上 まず、ご自身の地域担当の民生委員を知ってほしいと思います。あなたの地域にも必ずいます。そして何か困ったことがあったら遠慮せず相談してください。民生委員には守秘義務が課せられているため、その内容を決して口外することはありません。

Q・次の100年に向けてこれからの目標や夢を教えてください。

猪上 先ほども話しましたが、長く活



動してくれる民生委員を増やしていくこと。そのためには、民生委員の精神的な負担を軽減していくことを考えていかなければなりません。孤独死や虐待など、深刻な事例もありますが、一人で抱え込まず、横の繋がりを強くしていくことが大切です。民生委員の先輩には5期、6期と続けてこられた方もたくさんいます。30年間活動をしている方もいます。民生委員同士もサポートし合えるような体制づくりを行っていきたいですね。そして、これからさらに一人住まいの高齢者や高齢世帯は増えていきます。民生委員が活動することで、そこに暮らす人が「いざという時には目をかけてくれる人がいる」「相談できる人がいる」と安心して暮らせるまちづくりに貢献したいです。

各地域協議会の 会長から一言

美土里地区

佐々木昌荘会長



平成5年から高齢者施設「高美園」で月に1度、洗濯たみを実施しています。年末には外壁のすす払いや門松の設置もしているんですよ。これからも民生委員としての活動に力を注いでいくことはもちろん、社会福祉協議会や地域のボランティアの方とも連携しながら、幅広く見守り活動を展開していきたいと思っています。

八千代地区

沖本由利子会長



地域住民の方の相談にのるほか、75歳以上の高齢者に手作りのお弁当を届けたり、幼稚園や保育園の訪問、土師ダムの清掃など、毎月様々な活動をしています。八千代地区の民生委員は15名。その中の9人は一昨年の12月に誕生したフレッシュな面々です。今年は1年間経験を積んだ新人民生委員さんの活躍にも期待しています。

向原地区

迫能典会長



民生委員で最も大切なのは、住民との信頼関係を築くこと。そのためには長く委員を続けてもらう必要があります。しかし、トラブルなどに遭遇し、一人で悩んでしまう委員も少なくありません。向原地区では民生委員の困りごとに対応する『ガイドライン』の作成を検討しています。委員を続けやすい環境を整えるための取り組みです。

甲田地区

丸中盛久会長



民生委員制度が始まった100年前に比べ、暮らしや環境の変化は目覚ましいものがあります。それに合わせて、私たちが関わる制度や仕組みも変わってきました。民生委員は、これらの制度を上手く活用した活動が必要となり、そのためにより一層、委員間の情報交換が大切と思われます。今年を101年目のリスタート元年と位置づけてこれからも尽力します。

高宮地区

中田実男会長



高宮は担当するエリアがとにかく広い。民生委員も他の地域のことまでは把握できていないのが現状です。今後の目標は、民生委員同士が情報を共有すること。今年1月の豪雪の際には、倒木が道路をふさぎ、孤立した民家もありました。こうした災害時に地域全体でサポートできるような新しい仕組みを構築していく必要があると考えています。



専業農家

安芸高田市で、夢を抱いて様々な活動に取り組み挑戦者たち。彼らを突き動かす原動力とその熱い想いに迫ります。

農業という職業が若い人にとって 選択肢のひとつになってほしい

ファーム角ノ家

かくた 角田

たかし 考志さん

何だか大きなことを
言っていました(思)



<p>自慢の作物</p>  <p>ハウスでは手塩にかけて育てたホウレン草が元気に育っています。今年には学校給食にも使われました</p>	<p>始めたこと</p>  <p>昨年狩猟の免許を取り、猟友会に所属しました。まだ、狩猟の経験がないペーパー猟師です</p>	<p>宝物</p>  <p>「ガウディ」や「コルビジェ」、「フランク ロイド ライト」などの建築家が好きで、写真集を収集</p>
---	---	---

農業の可能性を信じ専業農家に。6次産業を目指し加工品も研究中

平成28年から専業農家として白ネギや広島菜、ホウレン草などを栽培している角田さん。それまでの15年間は広島市内のハウスメーカーに勤めていました。建築業界の先細り感と営業職を続けていくことへの不安を感じ、農業に従事することを決意。実家が農家だったこと、さらにアイデア一つで成長が見込める分野だと感じたことが大きなポイントになりました。「ものづくり」という観点では、家づくりも農業も通じるところがたくさんあります。一つ違うのは、家づくりは一人ではできないけれど、農業は自分の責任で育てたものを、自信をもって届けられる点。そこが厳しさでもあり、面白さでもあると思っています。これからの夢について聞くと「6次産業にも力を入れていきたい。一人で売り上げを伸ばしていこうと思つたら、ただ耕作地を広げていくだけではだめだと思ふんです」。角田さんが売り上げにこだわるのは若手の担い手を増やしたいという思いから。「農業はまだ世間から見ると職業として認知されていない気がするんです。職業として若者を選んでもらうためには、生計が立てられることが絶対条件。そして、農家はずっと働いているイメージがあるかもしれませんが、地域の行事や神楽なんかに参加して、豊かな暮らしが送れるということをも、身をもって伝えていきたいです」。

このコーナーは市内のいろいろな出来事を紹介するコーナーです。皆さんの身近な出来事をお知らせください。

政策企画課 広報・ICT係
〒731-0592 安芸高田市吉田町吉田791番地
☎お太助フォン 42-5627 42-4376



1月14日(日) 江の川河川敷・ミュージアム
第54回寒稽古並びに鏡開き

空手道愛好会修武館に所属する約80人が川に入り、気合の入った突きを披露。川から上がるとぜんざいを頬張りながら体を温めました。



AKITAKATA My Town Events

HOTな話題



1月13日(土) 東京都千代田区 日経ホール

ひろしま安芸高田神楽第7回東京公演

迫力の舞が訪れた約1200人を魅了。会場では特産品の販売やPRも行われました。神楽門前湯治村で初のパブリックビューイングも実施されました。



1月21日(日) 高林坊
安芸高田市文化財防火デー訓練

消防署、消防団、地域の自主防災部などが参加して、6町が持ち回りで実施している防火訓練。今年は甲田町の高林坊で行われました。

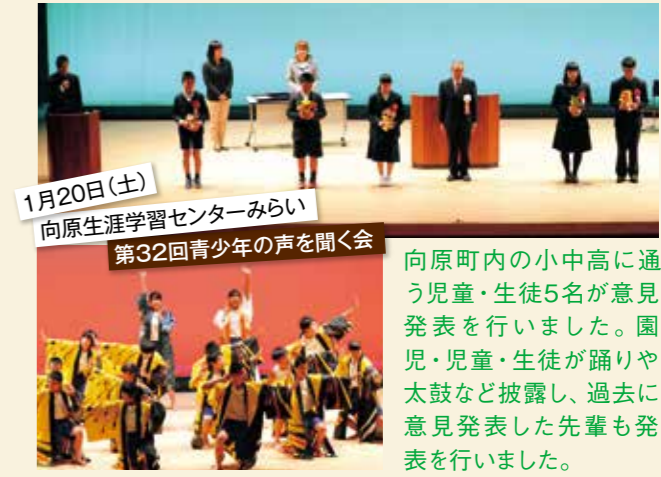

1月20日(土) 向原生涯学習センターみらい
第32回青少年の声を聞く会

向原町内の小中高に通う児童・生徒5名が意見発表を行いました。園児・児童・生徒が踊りや太鼓など披露し、過去に意見発表した先輩も発表を行いました。



平成29年度
安芸高田市優良建設業者・優秀技術者表彰

平成28年度に完成した工事のうち、優れた成績を収めた施工業者及び技術者を表彰しました。

受賞業者(技術者名)
株式会社熊高組(金山 賢二・熊高 良二)
安芸土木建築株式会社(山田 貢嗣)
株式会社シガ設備工業(志賀 達郎)
株式会社武田建設(武田 直人・川森 敬)
富田組株式会社(松田 彰人)
有限会社早川工業(森藤 孝雄)



1月19日(金) 小田東小学校

サンプル選手とコーチが小学校を訪問
青山選手、廣永選手、松本選手、3名のコーチと一緒にサッカーをするなど、児童たちはプロの選手との交流を楽しんでいました。

下記の保育園は随時園庭開放を行っております。行事の都合がありますので、各保育園にお問い合わせください。
 刈田保育園 ☎52-2099・お太助フォン 88-0855
 八千代南保育園 ☎お太助フォン 52-3048
 可愛保育園 ☎お太助フォン 43-1776

カレンダーに🐣のいる日が
園庭開放日!

日程	時間	保育所(園)名
1日(木)	9:30~11:00	ふなさ保育園
6日(火)	10:00~11:30	吉田保育所
7日(水)	9:30~11:00	かわね保育園
8日(木)	9:45~11:00	小田東保育所
9日(金)	10:00~11:30	吉田幼稚園(お別れ会)
13日(火)	10:00~11:30	吉田保育所
13日(火)	9:30~11:00	くらはら保育園
14日(水)	9:45~11:00	甲立保育所

日程	時間	保育所(園)名
15日(木)	9:30~11:00	みどりの森保育所
15日(木)	10:00~11:30	向原こぼと園
15日(木)	10:00~11:30	みつや保育所(体験入園)
15日(木)	10:30~11:45	ひの川幼稚園(なかよし広場)
20日(火)	10:00~11:30	吉田保育所
20日(火)	10:00~11:30	小原保育所
28日(水)	9:45~11:00	入江保育園

お茶・タオル・
着替えを持って
きてくださいね



日	月	火	水	木	金	土
				1 親子交流会 (0歳児) 健康診査 3歳児 (H26.9生)	2 育児相談 母乳相談会	3
4 甲立小学校 根野小学校 閉校式	5	6	7	8 親子交流会 (1歳児) 健康診査 1歳6か月児 (H28.8生)	9	10 市内中学校 卒業式
11 小田東小学校 閉校式	12	13 すすく 離乳食教室 (9か月児~ 1歳6か月児)	14	15 健康診査 乳児 (H29.5生)	16 親子体操 (2~4歳児)	17 みつや保育所
18 小田小学校 閉校式 ひの川幼稚園	19	20 市内小学校 卒業式	21	22 吉田保育所 可愛保育園 みどりの森保育所 ふなさ保育園 くらはら保育園 かわね保育園 小田東保育所 甲立保育所 小原保育所	23 4か月児相談 (H29.11生)・ 2歳6か月児相談 (H27.9生) 吉田幼稚園 八千代南保育園 向原こぼと園	24 入江保育園 刈田保育園
25 刈田小学校 閉校式	26	27	28	29 子育てサークル 「ママたち集まれ!」 の案内で! 絵本を プレゼント ブック スタート ※2歳6か月児 相談は3/23です!	30	31

ブックスタート 園教育委員会事務局 生涯学習課 社会教育係 ☎お太助フォン42-0054 🐣…園庭開放(詳しくは左ページ) 🌸 園名…卒園式

健康診査

診察および育児全般における個別相談

所 保健センター 時 13:00~13:15

☎お太助フォン 42-5633

4か月児相談・2歳6か月児相談

身体計測、食生活・歯・ことばなど育児全般における個別相談

所 保健センター

時 2歳6か月児 10:00~10:30 4か月児 13:00~13:30

☎健康長寿課 健康推進係 ☎お太助フォン 42-5633

※2歳6か月児相談において本誌裏表紙「集まれ!安芸高田のアイドル」の撮影を実施します。ぜひご協力ください。撮影に関するお問い合わせは政策企画課 広報・ICT係 ☎お太助フォン 42-5627まで。

育児相談

育児全般における個別相談

所 保健師・栄養士 所 保健センター 時 10:00~11:30

所 乳幼児

☎健康長寿課 健康推進係 ☎お太助フォン 42-5633

母乳相談会

母乳測定、乳房トラブル、卒乳など

所 保健センター 時 10:00~11:30 所 妊婦・産婦

☎希望される方は、事前に健康長寿課までご連絡ください。

☎健康長寿課 健康推進係 ☎お太助フォン 42-5633

子育て交流会

親子交流会

所 水晶アージュ

1階プレイルーム

☎受付 10:00~10:15

活動 10:15~10:45

☎無料 ☎水分補給の飲み物、タオルや着替えなど ☎予約不要 託児はありませんが、対象年齢外のごきょうだいを一緒に連れてこられても大丈夫です。

☎子育て支援センター

☎お太助フォン 47-1283(子育て支援課児童福祉係)

すすく離乳食教室(乳幼児健康教室)

離乳食を楽しく学んで試食

所 水晶アージュ101

時 10:00~11:30(受付8:30~17:15 土日祝は除く)

所 生後9か月児~1歳6か月児とその家族

所 保護者エプロン

☎(期間)3月2日(金)~3月8日(木)

☎※対象年齢外でも参加可(要相談)

☎健康長寿課 健康推進係

☎お太助フォン 42-5633



☎…問い合わせ 所…場所 時…時間 所…相談員 所…対象 所…料金 所…申込み 所…持ち物 所…備考

PapaMama Network

子育て中のパパママを応援するコーナー。みなさんからの情報もお待ちしております!

ママたち集まれ!

子育てサークルに
行ってみよう!

市内で活動する子育てサークルをご紹介します。
子育て中でもどこかに出掛けたいと思ってい
たママのみなさん。一緒に楽しみませんか?

現在、市内に暮ら
す21組のママと子
どもが所属。みな
さん毎週水曜日を
楽しみにしています

子育てサークルとしては歴史が古く、約30年前から活
動している『どんぐりころころ』。ボールハウスやテントなど
大好きなおもちゃが並ぶスペースで、子どもたちは大は
しゃぎです。ママたちは子どもたちの様子を見ながら、子
育ての相談をしたり、世間話をしながらリラックスした時
間を過ごしています。お花見やミニ運動会など月に一回、
イベントも開催。「私も同世代のママと出会う機会が少な
く、ママ友がほしいと思って参加したのがきっかけ。誰でも
気軽に来てほしいです」と代表の平岡さんは話します。

どんぐりころころ

☎場所 水晶アージュ(吉田町吉田761)

☎活動日時 毎週水曜 10:00~11:30

☎利用料 無料(おやつ、イベント代などは別途必要)

子育て
クチコミ情報

子育てに役立つプチ情報!
みなさんからの投稿もおまちしています。

かなくんとママ

体に良くておいしい
おやつのおすすめ

うちのおやつは2歳になる前頃から
『いりこ』です。甘くない無添加の
ものですが、子どもは喜んで食べて
います。私も子どもの頃から食べて
いました。手がべたべたしないし、体
にも良くて一石二鳥。出かける時
もタッパに入れて持ち歩いています。

おいしいから
だいすき!



■3月1日～7日は春の全国火災予防運動

毎年、3月1日(木)から7日(水)までの1週間は「春の全国火災予防運動」、及び「全国山火事予防運動」を実施しています。

春に向けたこの季節は、空気が乾燥し火災が発生しやすいため、火気の取扱いには普段以上の注意が必要です。

火災を起こさないため、空気が乾燥している時や強風時には、屋外での火の取り扱いはやめましょう。また、ゴミの野焼きは法律で禁止されています。

※ただし、「害虫駆除のため」のあぜ草焼きや「暖を取るため」のたき火、とんどなどは野焼きの例外です。

このような行為を実施する際に、火災と間違われて119番通報が入ることがあります。「火災と思われるような、まぎらわしい煙等を発するおそれのある行為」を行う際には、実施する日の前日までに消防署へ届け出てください。

・行為が急を要する場合には、当日までに口頭により届け出することもできます。

(安芸高田市火災予防条例第45条、安芸高田市火災予防規則第35条)

届出書は、安芸高田消防署に用意してあります。また、安芸高田市のホームページからもダウンロードできます。



火の用心

■園児と消防団員が力を合わせて防火餅つき

1月12日(金)に小原保育所、1月16日(火)には甲立保育所、それぞれの幼年消防クラブ員による防火餅つきが行われました。

当日は安芸高田消防のマスコットキャラクター「ひのすけ」もかけつけ、園児たちを精一杯応援。元気一杯に「誓いのことば」を唱えた園児たちは「防火の願い」をたくさん込めて、消防団員と一緒に餅をつきました。

餅つきが終わると、「防火の願い」のこもったお餅を園児たちは消防団員と一緒においしそうにほおばっていました。



小原保育所



甲立保育所

毎月一回 定期開催 応急手当講習

開催日時	3月18日(日) [毎月第3日曜日] 午前 2 時間 (短縮コース: ウェブ講習受講済の方対象です) 午後 3 時間 (普通コース) ※なお、受講時間は変更できる場合がありますので、ご相談ください。
講習内容	普通救命講習 (3 時間) [心肺蘇生法、AED使用方法、異物除去方法、止血法など]
場所	安芸高田消防署
申込み	毎月第2日曜日まで

お問い合わせ | 警防課救急係 ☎42-3952



■有料サイトの架空請求に注意!

広島県内で、有料サイト利用料金の架空請求が連続発生しています。



「会員登録内容について確認事項があります。～連絡なき場合は、法的措置に移行する。」という内容のメールを送り付ける。

メールに記載されている電話番号に連絡すると「有料サイトの未払い料金が発生しているので、コンビニの電子マネーで支払って下さい。」と指示される。

コンビニで電子マネーを購入させ、ID番号等を聞き出しお金をだまし取る。



被害に遭わないために

- ☑上記のようなメールは無視し、電話をかけない。
- ☑電話で「コンビニで料金を支払って下さい」「電子マネーで支払って下さい」と言われたら詐欺だと疑う。
- ☑1人で判断せず家族等に相談する。
- ☑怪しいと思ったら迷わず110番にかける。

■平成30年広島県交通安全年間スローガン

「危ないよ スマホじゃなくて 周り見て」

- ◆スマートフォンを操作しながらの運転はやめましょう。
- ◆わき見をせず左右の安全確認を怠らずしましょう。



11月に横浜に行ってきました。そこで素敵だなどと思ったことは、横浜市で行われている日本語教室の試みでした。日本語教室で学んだ外国籍市民が、新しく学びにきた外国籍市民に教えるというものでした。日本人の先生と協力しながら授業内容を考えていました。日本語を学んだ外国籍市民だから指摘できる内容があると思います。自分の経験が人の役に立つということは、誰にとっても嬉しいことです。

少し話は変わりますが、今年度は、多文化共生をテーマに様々な職場の職員研修で話す機会を得ました。そこで何をすればいいですかと質問されるのですが、その答えのひとつが、外国籍市民を先生にして日本国籍市民が学ぶ講座の実施です。外国籍市民の自国の文化の紹介、料

このような場が、外国籍市民を積極的に受け入れたい安芸高田市にはたくさん必要だと思えます。外国籍市民から学ぶ、単純な答えですが、外国籍市民が暮らすうえでとても重要です。外国籍市民がいる地域、職場、学校で、是非、外国籍市民に学ぶ場を作ってください。

このような場が、外国籍市民を積極的に受け入れたい安芸高田市にはたくさん必要だと思えます。外国籍市民から学ぶ、単純な答えですが、外国籍市民が暮らすうえでとても重要です。外国籍市民がいる地域、職場、学校で、是非、外国籍市民に学ぶ場を作ってください。

Vol. 41 外国籍市民から学ぶ場を!



(文) 県立広島大学 上水流久彦准教授



(イラスト) ロナルド・スチュワート 教授

違う文化から 日本を考える



人権多文化共生推進課
☎お太助フォン 42-5630 ☎47-1206

お知らせ



その他のお知らせ トピックス

女性限定「不妊治療を経験して～そして今伝えたいこと～」

不妊治療が「妊活」という言葉になりずいぶんイメージも変わりましたが、治療は完全ではないうえ、治療に対する周囲の意識がカップルを悩ませています。また、費用や仕事との両立も大きな問題です。5組に1組が悩んでいるといわれているこの課題を、この機会に考えてみませんか？

時 3月9日(金) 13時30分～

所 吉田人権会館

講師 NPO法人

Fineピアカウン
セラ

鳥家華代さん

定員 30名

※女性のみ

備 希望者は講演後に個別相談ができます。※当日調整の可能性あり

申 吉田人権会館

☎お太助フォン42-2826

☎42-2831



安芸高田市人権擁護委員委嘱

安芸高田市人権擁護委員が平成30年1月1日付で法務大臣より委嘱されました。

おおしたのりこ
大下典子さん

人権擁護委員と活動内容

日常生活での人権問題をすくい上げるため、市町村長の推薦を受け法務大臣から委嘱された民間ボランティア

安芸高田市ふるさと納税寄附金額

【地方創生推進課 定住促進係 ☎お太助フォン42-2124】
〈寄附件数〉43件 〈寄附額〉1,070,000円(1月分合計)

アです。さまざまな経験を生かした人権相談や、人権についての啓発活動を行い「人権を侵害された」などの申告時、事案に応じて法務局職員と協力し被害者救済のため最善の方法を一緒に考えます。

問 人権多文化共生推進課

人権多文化共生推進係

☎お太助フォン42-5630

☎47-1206

お太助バス定期券・回数券の販売場所が変わります

備北交通株式会社吉田出張所での販売は、平成30年3月末日限りで終了します。なお、平成30年4月1日以降の定期券は、平成30年3月19日より、以下の場所で取り扱いします。

定期券・回数券

・市役所本庁 政策企画課

・各支所 窓口係

時 平日9時から17時まで受付

回数券のみ

・ファミリーマートAコープおばら店

時 店舗営業時間24時間

(現在販売中)

※販売についての詳細は、市ホームページ、お太助フォン、お太助バス・ワゴン車内等でお知らせします。

問 政策企画課 企画調整係

☎お太助フォン42-5612

☎42-4376

応募してみませんか？ 募集

市営住宅入居者募集

【公営住宅】所得制限(上限)あり

■ 殿前住宅(八千代町下根)

広さ: 3DK 戸数: 2戸

■ 尾原住宅(高宮町来女木)

広さ: 3DK 戸数: 1戸

※制限項目や立地条件などは、事前にお問い合わせください。

※申し込みを希望される方は、申込

書等を住宅政策課で用意しておりますので、お問い合わせください。

期間 3月5日(月)

～19日(月) 17時必着

問 申 住宅政策課 住宅係

☎お太助フォン47-1202

☎47-1206

国税専門官募集

以下のとおり国税専門官採用試験についてお知らせします。

受験資格

○昭和63年4月2日～平成9年4月1日生まれの方

○平成9年4月2日以降生まれの方で次に該当される方

①大学卒もしくは、平成31年3月までに大学卒業見込の方

②人事院が①に掲げる者と同等の資格があると認めた方

受付期間

○インターネット申込

3月30日(金)

～4月11日(水) ※受信完了分

○郵送又は持参

3月30日(金)

～4月2日(月) ※消印有効

第1次試験 6月10日(日)

※詳細については国税庁ホームページをご覧ください。

http://www.nta.go.jp

問 吉田税務署 ☎42-0008

郡山城城下ぶらりまち歩き ～元就めぐりさんぽ～

元就ゆかりの地をゲーム感覚で歩いてめぐる歴史ツアー。元就堪能コース(約8km)、お手軽コース(約4km) お好きなコースが選べます。

時 3月17日(土) 受付: 10時30分～
開会: 11時45分～

所 郡山城下一帯(吉田町吉田)

料 一人1,000円

備 カメラ、もしくはカメラ付き携帯電話をご持参ください。

問 郡山城下ぶらり吉田まち歩き協議会事務局(安芸高田市観光協会)

☎お太助フォン46-7055

☎46-3015

安芸高田

歴史紀行

シリーズ

「博物館コレクション」第4回

鳥形土師器(新宮遺跡群出土)

～トリとお墓の関係～



安芸高田市歴史民俗博物館
学芸員 和田 麻衣子

4回目となる「博物館コレクション」、今回は新宮遺跡群(八千代町勝田)から出土した水鳥の形をした土器について取り上げます。



写真1
鳥形土師器(全体)



写真2
顔(正面)

新宮遺跡群
江の川と簸ノ川の合流点近く、現在の「芸術農園四季の里・八千代の丘美術館」のある丘陵上にあった遺跡です。弥生時代の墳墓群、古墳時代前～後期の古墳8基、石敷状遺構などが見つかっています。古墳からは土器や装飾品などの副葬品が出土しています。
鳥形土師器
鳥形土師器は高さ約26cm・横30cmの大きさです(写真1)。土師器は赤茶色をした、薄手で野焼きの古墳時代の土器です。

鳥が意味するもの
弥生の絵画土器・古墳の鳥形埴輪の出土例などから、古来より鳥は死者の魂を運ぶといわれています。そのモデルとなったといわれる雁や鴨などの水鳥は、越冬の為に飛来してくる渡

り、灰色で窯焼成した須恵器があげられます。鳥形土師器は、石敷状遺構から少し下がった穴から、横向きに埋められた状態で見つかりました。6世紀後半から7世紀前半に作られたもので、目は竹管文(写真2・竹の丸い断面を利用)・羽根はハケでつけた細い筋で表わされています。口縁部が背中に、体の下と支える為の土台の間には底部には焼成前から丸い穴があけられ(写真3)、実用的でないことから儀式に使用される土器とされています。国内でもあまり例がない土師器製で、朝鮮半島の出土例と頭の形から、雁や鴨などの水鳥をまねたものと考えられています。



写真3
真上から 焼く前に空けた穴



写真4
出土状況

鳥です。春には羽を大きく広げ、故郷の北方へ飛び立つ姿から、そのように連想されたのかもしれない。
似た例としてあげられるのが、古墳時代4世紀末頃以降にみられる水鳥形の埴輪があります。またこの鳥形土師器ほど写実的ではありませんが6世紀後半から7世紀にかけて須恵器(朝鮮半島から伝わり窯で焼かれた硬質で灰色の土器)製の鳥を模した鳥形瓶(朝鮮半島に祖形があるといわれる)があり、全国でも江の川上流・沼田川流域の古墳に集中して出土することが知られています。鳥形土師器も同様に朝鮮半島の思想・文化の影響を受け、古墳での儀式やその他の祭祀に伴って作られたことが考えられます。
(参考文献「新宮遺跡群発掘調査報告書」2000 八千代町教育委員会)

相談会名	相談内容	日にち	時間	場所	予約・お問い合わせ
巡回無料弁護士相談会	お1人30分まで 同じ相談で1回限り 弁護士に利害関係がある場合 お断りする場合あり	8日(木)	13時～16時	吉田人権会館	予2月22日(木)より 吉田人権会館 ☎・お太助フォン42-2826
		22日(木)	13時～16時	たかみや人権会館	予3月8日(木)より たかみや人権会館 ☎・お太助フォン57-1330
行政相談	行政に関する困りごとや 意見など 相行政相談委員	八千代	19日(月)	八千代人権福祉センター	総務課 ☎・お太助フォン42-5611
		高宮	23日(金)	高宮支所	☎・お太助フォン42-2111(代)
		向原	13日(火)	向原支所	
吉田					
くらしの総合相談	国の機関へ苦情や意見・暮らしの心配事	1日(木) 15日(木)	10時～15時	吉田人権会館	吉田人権会館 ☎・お太助フォン42-2826
総合相談 高宮会場	様々な暮らしの心配事	13日(火) 27日(火)	18時～20時	たかみや人権会館	予相談日の5日前まで たかみや人権会館 ☎・お太助フォン57-1330
相続・後見相談会	相続・後見制度に関して	5日(月)	13時～16時	八千代人権福祉センター	八千代人権福祉センター ☎・お太助フォン52-7500
		22日(木)	13時～16時	甲田人権会館	甲田人権会館 ☎・お太助フォン45-4922
年金・労働 無料相談会	年金・労働の悩み、障害年金請求の記入方法など 相社会保険労務士	28日(水)	13時～15時30分	ゆめタウン吉田店 2F文化教室	広島県社会保険労務士会三次支部 道沖祐子社労士事務所 ☎52-3555
生活困窮者相談	生活保護など生活困窮に関して	平日	8時30分～17時15分	電話・窓口相談	社会福祉課 ☎・お太助フォン42-5615
障害者相談	障害者やその家族の方などのお悩み	平日	8時30分～17時30分	電話・窓口相談	障害者基幹相談支援センター ☎・お太助フォン47-1080
		平日	8時30分～17時	電話・窓口相談	清風会つぼみ ☎47-2092
		平日	9時～18時	電話・窓口相談	相談支援事業所もやい ☎45-2320
高齢者相談	高齢者に関して	平日	8時30分～17時30分	電話・窓口相談	地域包括支援センター ☎・お太助フォン47-1132
消費生活相談	悪質な商取引に関する消費者相談	月・金	9時30分～12時 13時～16時30分	電話・窓口相談	消費生活相談室 ☎42-1143
県民相談	離婚・相続・近隣トラブル、交通事故など	平日	9時～17時	電話・窓口相談	広島県生活センター ☎082-223-8811
お太助フォン相談	お太助フォンに関する相談	平日	9時30分～18時	電話・窓口相談	CBBS(中国ブロードバンドサービス株式会社) ☎45-7017お太助フォン99-5500
子育て支援センター	子育てのお悩み 相家庭児童相談員、母子・父子自立支援員、保健師、子育て支援員	平日	8時30分～17時15分	電話・窓口相談	子育て支援課 児童福祉係 ☎・お太助フォン47-1283
こども発達支援センター	就学までの乳幼児の心身の成長・発達に関して 相こども発達支援員	平日	8時30分～17時15分	保健センター2F	こども発達支援センター ☎・お太助フォン47-4151 ☎電話受付
地域子育て支援センター	育児相談やアドバイス 相保育士	保育所開所時		吉田保育所 小田東保育所	吉田保育所 ☎・お太助フォン42-0662 小田東保育所 ☎・お太助フォン45-2118
広島県小児救急医療電話相談	子どもの急な病気についてのアドバイス	平日	19時～翌8時	電話相談	☎局番なしの#8000 (携帯電話からも利用可)

およろこび

吉田町
石川 夢弓 (いしかわゆみ・女)
瀬野 啓多 (せのけいた・男)
麓 美香 (ふもとみか・女)
吉見 柊 (よしみしゅう・男)

美土里町
瀬戸 亜理沙 (せとありさ・女)
小笠原 昂 (おがさわらすばる・男)

高宮町
中田 成美 (なかたなるみ・女)

甲田町
佐伯 実緒 (さえきみお・女)
丸本 千春 (まるもとちはる・女)

敬称略

おくやみ

吉田町
[吉田] 沖田 喜美子 (88歳)
[吉田] 杉浦 守 (88歳)
[吉田] 廣西 哲雄 (86歳)
[吉田] 増原 豊子 (99歳)
[多治比] 井上 猛歳 (79歳)
[多治比] 植田 勝次 (92歳)
[国司] 小林 保枝 (92歳)
[常友] 上國 英登 (82歳)
[山手] 藤田 孝文 (64歳)
[川本] 小受 アキノ (93歳)
[下入江] 河野 正治 (65歳)
[高野] 由良野 ヒサ子 (92歳)

美土里町
[横田] 三上 榮人 (91歳)
[横田] 三雲 房子 (85歳)
[北] 西本 五三男 (69歳)
[北] 日野田 胡文 (91歳)
[本郷] 織田 二三江 (84歳)
[本郷] 中尾 孝二 (71歳)
[生田] 城美 勇雄 (91歳)
[生田] 城美 八重子 (70歳)

高宮町
[川根] 山本 ヨリ子 (94歳)
[佐々部] 牛首 チエミ (100歳)
[来女木] 重廣 イツコ (98歳)

向原町
[長田] 敷村 八重美 (88歳)
[長田] 土井 正志 (81歳)
[長田] 土肥元 稔 (65歳)
[長田] 中岡 チサト (94歳)
[坂] 有木 タマコ (88歳)
[坂] 竹内 トラヨ (88歳)
[戸島] 豊島 百合子 (87歳)

敬称略

訂正
広報あきたかた2月号30ページに訂正がありました。
〈誤〉美土里町〔横田〕山本友枝(94歳) 〈正〉高宮町〔川根〕山本友枝(94歳)
訂正いたします。

※このおよろこびとおくやみは届出時に掲載を希望された方のみです。市外で届けられた方や掲載の確認が取れていない方の名前の掲載を希望される場合は、政策企画課 広報・ICT係 ☎・お太助フォン42-5627までご連絡ください。

『命をつなぐ献血』にご協力を

移動献血 400ml 献血

3月13日(火)
開9:30～12:00
開JA 広島北部本店
開14:00～16:00
開JA 吉田総合病院

3月 | 休日・夜間の救急医療

■高田地区休日夜間救急診療所
吉田総合病院(吉田町)
〈平日〉17:00～翌8:30
〈日・祝日〉8:30～翌8:30
【内科・外科】 ☎42-0636

※都合により変更になる場合があります。出かける前に医療機関へお問い合わせください。

3月 | 納税

■国民健康保険税 第8期
納期限: 4月2日(月)

ハローワーク安芸高田
求人求職状況(12月分)

月間有効求職者数	375人
月間有効求人数	636人
月間有効求人倍率	1.70倍

お仕事のご相談・求人募集はハローワークをご利用ください。 ☎42-0605 ☎42-0224

人口 平成30年
2月1日現在

人口総数	29,257	前年比(-470)
世帯数	13,558	(-14)
男	14,123	(-176)
女	15,134	(-294)

消防署の出動件数 平成30年
1月末現在

火災	救急	救助	その他
0件	169件	4件	1件
平成29年度累計	(11)	(1315)	(27) (38)
前年同月	0件	120件	1件 2件

毎月1日と15日は「防災デー」

交通事故(年間累計) 平成30年
1月末現在

人身事故			
7件 (-1)	死者 1人(+1)	負傷者 12人(+2)	
※()内は前年同月の増減数			
管内交通事故の特徴			
追突事故	3件	正面衝突	1件
出合頭衝突	3件		
広島県交通安全年間スローガン			
危ないよ スマホじゃなくて周り見て			

自衛官募集 ~平和を仕事にする~

募集項目	応募資格	受付期間	試験日
(一般)自衛隊幹部候補生 ※大卒程度試験	22歳以上26歳未満	3月1日～5月1日	[1次] 5月12日、13日 [2次] 6月12日～15日のいずれか1日 [3次] 海・空飛行要員のみ
(一般)自衛隊幹部候補生 ※大学院卒者試験	20歳以上28歳未満 (修士課程修了者等) ※見込		海: 7月9日～13日のいずれか1日 空: 7月14日～8月2日のいずれか1日
(歯科)自衛隊幹部候補生 (薬剤科)自衛隊幹部候補生	専門の大卒20歳以上30歳未満 ※見込 専門の大卒20歳以上28歳未満 ※見込		[1次] 5月12日 [2次] 6月12日～15日のいずれか指定する1日
医科・歯科幹部	医師・歯科医師の免許取得者	2月1日～4月20日	5月11日
一般曹候補生	18歳以上27歳未満(高校生を除く)	3月1日～5月1日	[1次] 5月26日 [2次] 6月27日～7月2日のいずれか1日
自衛官候補生	18歳以上27歳未満	通年	※詳細はお問い合わせください。
予備自衛官補(一般公募)	18歳以上34歳未満	1月9日～4月6日	4月14日～17日
予備自衛官補(技能公募)	18歳以上で国家免許資格等を有する方 (資格により53歳～55歳未満)		4月15日、16日

※詳しい内容につきましてはホームページをご覧ください。自衛隊本部募集案内所にお問い合わせください。
※本庁・各支所にパンフレットを置いてありますのでご利用ください。

広島地本 検索

問自衛隊本部募集案内所 ☎ 082-815-3980