



おめでとう!
**芸備線
全線運行再開**

2レコラム
酪農家
田島あゆみさん

ゴミの削減 ~私たちにできること~

令和2年度 保育所(園)等・幼稚園・児童クラブ **申込開始**

集まれ!

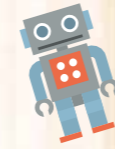

安芸高田のアイドル



吉田町
さかや まひる
坂屋 真陽留ちゃん (2歳)
「人を思いやれる子になってね♡」



吉田町
すがさき えいた
寿賀崎 瑛太くん (2歳)
「にっこり笑顔で大きくなってね!」



美土里町
やまおか はる
山岡 暖ちゃん (2歳)
「暖かく明るく育ててね♡」



吉田町
ささき
佐々木 みのりちゃん (2歳)
「みのちゃん大好きだよ♡」



甲田町
しげひろ かな
重廣 華菜ちゃん (2歳)
「元気で大きくなってね」



吉田町
のぶたに りん
信谷 凛くん (2歳)
「一緒に元気に楽しく過ごそうね」



甲田町
さきひろ ゆき
迫広 幸ちゃん (2歳)
「元気で大きくなってね。」

次回はここで撮影します!

2歳6か月児相談

日時: 12月20日(金)
10:00~10:30 ※受付時間

場所: 保健センター

撮影にご協力をお願いします

●お問い合わせ 総務課秘書広報室 ☎42-5627

- 02 市長コラム
- 03 目次
イベント情報
- 04 行政情報
- 05 国保だより
- 06 新しい小学校が誕生します
- 07 令和元年度実施
全国学力・学習状況調査の結果
- 08 ゴミの削減
私たちにできること
- 09 リレーコラム
酪農家
田島 あゆみさん
- 10 健康いいカラダ
- 11 国民年金のあれこれ
いきいき介護
- 12 げんきな親子
- 14 保育所(園)等・幼稚園・児童クラブ
申し込みを開始しました
- 16 としよもっと
- 18 HOTな話題
- 20 人輝く
- 21 歴史紀行
- 22 消防
- 23 警察
- 24 あきたかためし
- 25 トピックス/募集
- 26 およこび・おくやみ
- 27 12月の相談
- 28 安芸高田のアイドル



〈今月の表紙〉

芸備線全線運行再開を記念して向原駅に到着した特別列車と出迎える市民の方々(10月23日(水))

本庁・支所連絡先

安芸高田市 ☎お太助フォン 42-2111 (代)
八千代支所 ☎お太助フォン 52-2111
美土里支所 ☎お太助フォン 54-0311
高宮支所 ☎お太助フォン 57-0311
甲田支所 ☎お太助フォン 45-4111
向原支所 ☎お太助フォン 46-3111

市役所開庁時間 8:30~17:15
(土曜・日曜日、祝日、年末年始は閉庁)

安芸高田市
ホームページ
https://www.akitakata.jp



12月のイベント情報

今月開催の市内イベント情報をお知らせします

12/1日

博物館公開講座第6回「毛利氏の山陰支配と高橋氏一族」
講師:長谷川博史さん(島根大学教育学部教授)

所 クリスタルアージュ4階小ホール(吉田町吉田) 画 13時30分~15時30分
料 無料 画 歴史民俗博物館 ☎お太助フォン42-0070

戦国期、台頭する毛利氏に滅ぼされた高橋氏ですが、その一族はしたたかに存続し、やがて毛利氏の山陰支配にも関係していきます。講座では両者の知られざる関係に迫ります。 ※要予約、先着80名

12/7土 心耕祭

所 八千代文化施設フォルテ(八千代町佐々井)
画 13時~15時40分
画 八千代人権福祉センター
☎お太助フォン52-7500

他人の考えに触れ、自分の心を振り返る機会として毎年開催。人権標語のパネル展示や授賞式、盈進学園ヒューマンライツ部のステージや八千代町内の小中学生の想いを発表する「青少年の声を聴く会」などが行われます。



12/8日

入館無料
八千代の丘美術館冬まつり

所 八千代の丘美術館(八千代町勝田) 画 10時~17時
画 八千代の丘美術館 ☎52-3050

■ギャラリートーク

所 11時~
A棟から順に各5分程度、入館作家による作品解説を行います。 ※作家の都合で不開催の棟がある場合があります。

■ワークショップ

『クリスマスオーナメントDIY』
所 10時~17時 ※参加無料・申込不要
・パズルリースを作ろう
ジグソーパズルが大変身!速乾性絵の具でパズルのピースに色付け。リースの形に張り合わせてデコレーションしよう!
・アイスの棒のクリスマスツリー
アイスの棒を使って、色々な飾りを作ろう!



『凧づくり&凧あげにチャレンジ!』
所 13時~16時 ※要申込
凧に絵を描いて、空にあげよう!(悪天候の場合は凧づくりのみ)
定員20名 講師 藤川弘康さん 料100円



12/31火 年越し神楽

所 清神社(吉田町吉田)
画 23時~1時30分頃
画 清神社 ☎42-0123

1998年から続く毎年恒例の年越し神楽。今年も吉田神楽団が勇壮な舞を披露します。



サンフレッチェ広島	日時	対戦相手
12月の公式戦日程 (ホームゲーム) 会場:エディオンスタジアム広島	12/7(土) 14時~	ベガルタ仙台



ソサエティ5.0時代に向けたまちづくり

経済発展が進み、人々の生活は便利で豊かになり寿命の延伸が達成されました。その一方で、経済のグローバル化によって国際的な競争が激化し、個人の能力や地域で享受できるモノ・サービス・情報に格差が生じてきています。このように、経済発展に相反して複雑化する社会課題は現在の社会システムでは解決が困難な状況になってきています。そこで内閣府は、これまで人類が歩んできた社会(ソサエティ)、「ソサエティ1.0(狩猟社会)」「ソサエティ2.0(農耕社会)」「ソサエティ3.0(工業社会)」「ソサエティ4.0(情報社会)」に次ぐ新たな社会を「ソサエティ5.0(新しい社会)」と位置付け、我が国が目指すべき未来の姿として提唱しています。

新たな社会システム(ソサエティ5.0)で実現する社会では、これまで個別に機能していたモノ同士をIoT(Internet of Things)モノのインターネット)でつなげ、分野



の異なるシステム同士を連携させることで自動化の範囲が広がり、社会の至るところで新たな価値が生み出されます。また、人間の能力を超えたAI(人口知能)が、過去の膨大なデータを解析し、結果を人間にフィードバックすることで、必要な情報が必要な時に提供されるようになります。

本市におけるソサエティ5.0時代の行政課題の解決事例としては、次のことが考えられます。

- ①ドローンや自動運転を活用した買い物・移動支援による高齢者の負担軽減
- ②AIの医療診断や医療ロボットの医療・介護支援など地域医療の効率化
- ③ロボットによる農業・建設業の自動化や工場の効率化による人手不足の解消
- ④AIによる災害状況の迅速な把握、救助ロボットによる救助活動の迅速化

私は、ソサエティ5.0で実現される社会は、本市のような過疎地域の課題や慢性的なハンディを克服し飛躍する絶好の機会と考えています。早い段階から具体的な取り組みをしっかりと検討し、市民のみならずが安心して生活できるまちづくりをしていきます。

資格喪失手続きをお忘れなく

社会保険等へ変更している場合や、他の市町村へ転出している場合は、市が交付する国民健康保険被保険者証で医療機関等を利用することができません。誤って受診した場合は不当利得となり、国保が医療機関等に支払った医療給付費(7割から9割)を返還する必要があります。

■返還方法

返還が必要な方には、市から納付書が届きますので、納期限までに納付書記載の金融機関、または本庁、各支所でお支払いください。

■社会保険等への請求方法

返還金を納付後、診療報酬明細書(市交付)と返還金の領収書(原本)を用意して、受診時に加入していた社会保険等に請求してください。

社会保険に加入したら

社会保険等に加入したら、速やかに国民健康保険の資格喪失手続きを行ってください。喪失手続きをしない場合、国民健康保険税と社会保険料が二重に課税されたままになります。

必要書類等

- ・国民健康保険被保険者証
- ・新たに加入した社会保険等の被保険者証
- ・認印 ・マイナンバーカード、または通知カード

問 保険医療課 医療保険年金係 ☎ お太助フォン 42-5619

「広報あきたかた」について ご意見をお寄せください

アンケート

- Q1. 今月号でよかった内容や写真があれば教えてください。
- Q2. 取り上げてほしい内容や企画があれば教えてください。
- Q3. 広報に関するご意見・ご感想をお聞かせください。

受付

メールもしくは、本庁・支所へ設置してありますアンケート用紙にご記入いただき、広報ご意見ポストへ投函ください。

懸賞付きアンケート 協賛企業募集

広報あきたかたでは「懸賞付きアンケート」掲載に向け、市内外問わず、懸賞協賛企業を広く募集しています。申し込み、お問い合わせは総務課秘書広報室までご連絡ください。

総務課秘書広報室

✉ hisyokouhou@city.akitakata.jp

ヘルプマーク・ヘルプカード

言語障害などで周囲に支援や配慮を伝えにくい方や、外見から障害が分かりにくい方が、周囲から支援や配慮を得やすくするための「ヘルプマーク」と「ヘルプカード」を無償で配布しています。所持した方を見かけたときは、できる範囲での支援や配慮をお願いします。

「ヘルプマーク」と「ヘルプカード」は、社会福祉課障害者福祉係、または各支所窓口係で無償で配布しています。



ヘルプマーク

問 社会福祉課 障害者福祉係 担当: 高田

☎ お太助フォン 42-5615 ☎ 42-2130

幼児教育・保育の無償化

10月から実施されている「幼児教育・保育」の無償化は、認可外保育施設、一時保育事業等の利用も対象になります。無償化の対象となるには、市の認定を受けるための手続きが必要です。

《対象者》

保育所や認定こども園等を利用できない子どもの保護者で、以下の事情などで子どもの保育を必要としている場合

- ・就労
- ・出産前後
- ・求職活動
- ・疾病、または心身に障害がある
- ・同居の親族を介護、または看護

無償化対象事業	無償化上限額	
	3～5歳児クラスまでの子ども	市民税非課税世帯の子ども
一時預かり事業	月額37,000円まで	月額42,000円まで (0～2歳児クラス)
ファミリーサポートセンター事業		
病児保育事業		
認可外保育施設	月額11,300円まで	月額16,300円まで (満3歳(3歳になった日から次の3月31日まで))
幼稚園の預かり保育		

問 幼稚園 教育総務課 総務係 担当: 下中
☎ お太助フォン 42-0049 ☎ 42-4396

問 幼稚園以外 子育て支援課 保育係 担当: 胡濱
☎ お太助フォン 47-1283 ☎ 42-2130

障害者の有料道路割引

有料道路割引を受けるためには事前の登録手続きが必要ですので、社会福祉課障害者福祉係、または各支所窓口係で手続きをしてください。

《対象者》 以下のいずれかに該当する方

障害者自身が運転する場合	身体障害者手帳を所持するすべての方
障害者以外の方が運転し、障害者自身が乗車する場合	第1種の身体障害者手帳または第1種の療育手帳を所持している方

《対象車両》

自家用の「乗用自動車」「貨物自動車」「特殊用途自動車」「二輪自動車(総排気量が125ccを超えるもの)」
※登録できる自動車は障害者一人につき1台です。
※割引きは登録車利用時に限ります。

《割引額》

- ・通常料金の半額

※ETC時間帯割引・休日割引とは併用できません。

※有効期限の2か月前から更新の手続きができます。

《申請時必要書類等》

- ・身体障害者手帳、または療育手帳
 - ・自動車検査証、または軽自動車届出済証
 - ・運転免許証(障害者本人が運転する場合)
- ※ETCでの割引時には以下も必要です。
- ・ETCカード(原則、障害者本人名義のもの)
 - ・ETC車載器の管理番号が確認できるもの(ETCセットアップ申込書・証明書など)



問 社会福祉課 障害者福祉係 担当: 好岡

☎ お太助フォン 42-5615 ☎ 42-2130

全国学力・学習状況調査の結果

4月18日(木)、市内小中学校で全国学力・学習状況調査が実施されました。小学校は国語・算数の2教科、中学校は国語・数学・英語の3教科と質問紙で調査が行われました。

教科調査結果

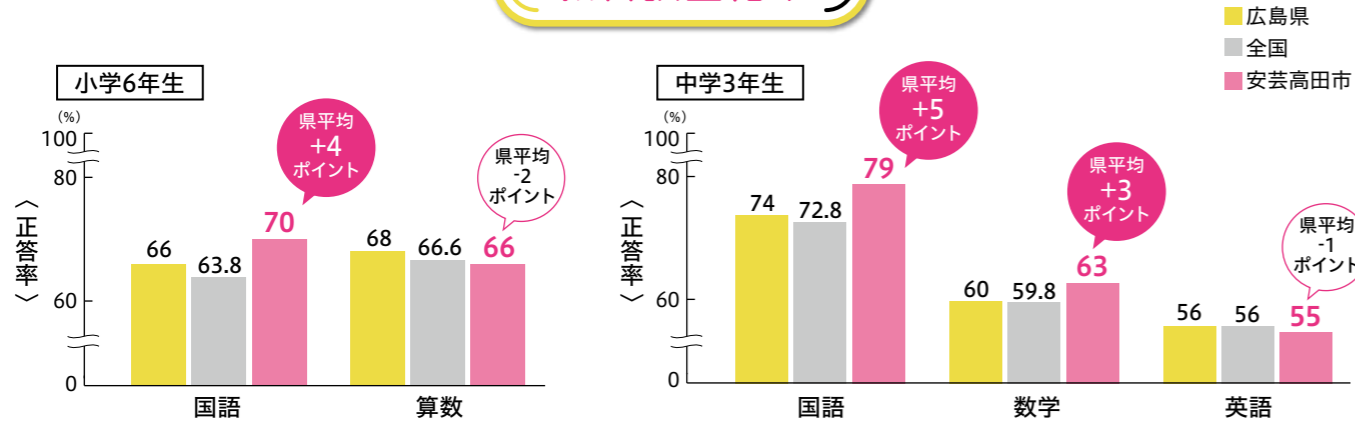

主体的な学び・学び合いに関する質問紙調査結果

「当てはまる」「どちらかといえば当てはまる」と回答した児童・生徒の割合。

小学5年生(中学2年生)までに受けた授業では、課題の解決に向けて、自分で考え、自分から取り組んでいたと思いますか。

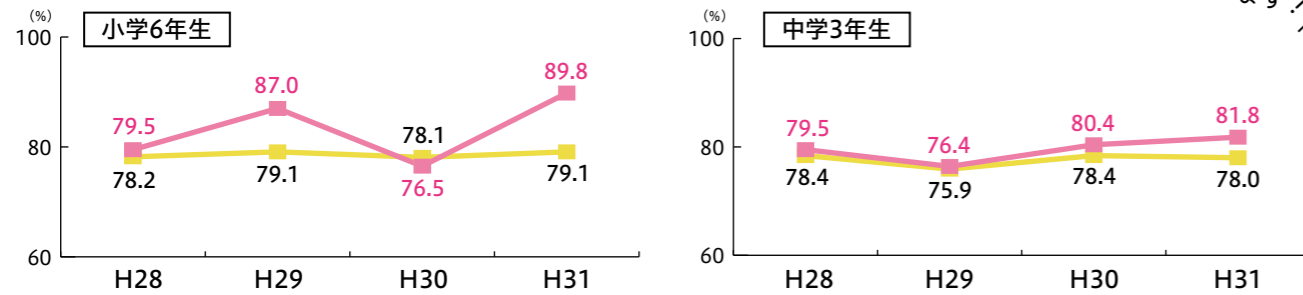

肯定的に評価する児童・生徒の割合が増えています!

学級の友達との間で話し合う活動を通じて、自分の考えを深めたり、広げたりすることができていると思いますか。

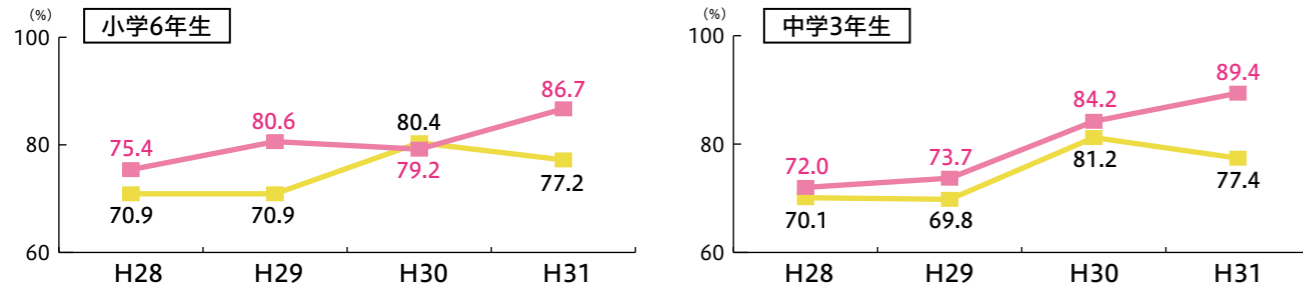

今後の取り組み

- ・教師が教え込む授業から、児童生徒が自ら考え取り組んだり、友達と話し合い、考えを深め広げたりすることができる「学び合い」の授業を充実させる。
- ・各校で調査問題や結果の分析を行い、課題となる問題を繰り返し解くようにする。

新しい小学校が誕生します

第2回 一年を通して高宮町内の児童同士が交流事業を実施

来年4月の高宮小学校誕生を前に、地域では児童同士の様々な交流事業が行われています。9月27日(金)には統合する来原小学校、船佐小学校の5・6年生と川根小学校5年生が高宮中学校の陸上部による走り方教室に参加しました。児童たちは説明を受けた後、実際にグラウンドで習ったことを実践。和気あいあいとした雰囲気の中、走り方のコツを学びながら児童同士の交流を深めました。



進捗状況	校舎	体育館	グラウンド
改修工事の	令和元年9月～令和2年3月 外壁補修、塗装/ トイレの洋式化、 多目的トイレ設置/ 照明LED化/廊下床張替え ほか	令和元年10月～令和2年3月 屋根塗装、外壁補修/ 照明LED化/ トイレ洋式化、 多目的トイレ新設 ほか	令和元年9月～12月 グラウンド遊具の 撤去、新設

パスポート申請窓口を拡大します

住所地のみに限られていた旅券(パスポート)申請等が、12月2日(月)から県内どこの市町でもできるようになります(手数料に変更はありません)。

- 住所地以外で申請する場合
 - ・住民票の写しが必要です。
 - ・申請者本人のみ申請できます。
 - ・受け取りは申請した市町になります。
- ※受付時間は各市町によって異なりますので、直接お問い合わせください。

■ 広島県ホームページ
「旅券(パスポート)申請のご案内」
<https://www.pref.hiroshima.lg.jp/soshiki/38/1168396405487.html>



問総窓口課 窓口係 担当:高松
☎・お太助フォン 42-5616 42-2130

アンケート記入欄

裏面アンケートの答えをご記入ください。
お預かりした個人情報の取り扱いにつきましては厳重に管理し、取得目的以外には使用しません。

A1. []
A2. []
A3. []

ふりがな _____
お名前 _____ 性別 男・女
年齢 _____ 歳
〒 _____
住所 _____
☎() _____

※取材のためこちらからの連絡をご希望されない場合は下にチェックを入れてください。
 ご連絡不可

来た方に直観的にいいなと 思ってもらえる牧場にしたい

たしま
田島牧場 牧場長 **田島 あゆみ**さん

酪農家



安芸高田市で、夢を抱いて様々な活動に取り組む挑戦者たち。彼らを突き動かす原動力とその熱い想いに迫ります。

楽しみ

「1日の終わりに飲むアルコール、特にビールが最高!」と田島さん。お気に入りの「アテ」はチーズ。

お気に入りの場所

県外から知人が来た時には必ず訪れるという神楽門前湯治村。神楽や里山料理が好評なのだそうです。

趣味

大の旅行好き。創業前には、4か月かけて世界一周しました。国内で訪れていないのは青森県のみ。

ここでファームステイもしてみたい!

日本の酪農の将来を見据えて、現場から変えることを選択

高宮町に2019年4月に創業したばかりの牧場があります。切り盛りするのは、広島市出身の田島あゆみさん。広島市内の高校を卒業後、福岡の大学に進学し農林水産省に入省した元官僚という異色なキャリアの持ち主です。転機は、官僚になって7年目に牛乳・乳製品課に配属されたこと。勉強のため、ファームステイで訪れた北海道の牧場で人生を変える出会いがありました。「家族経営の牧場でしたが、牧場長のご両親が高齢で引退。お嫁さんが運営に参加したところ、管内で一番の牧場になったと評判でした。設備を新しくしたわけでも機械を買い足したわけでもない。牧場の良し悪しは人によっても変わるんだと実感しました」と田島さん。その牧場では牛にできるだけストレスをかけず、リラクセスさせるように注力。牛たちの表情がみるみる変わっていったといいます。「補助金などでお金をかけるだけでは本当の意味で現場の力になれないと感じました。「現場でやるべきことがある」と感じた田島さんは酪農家になるために帰郷。世羅町の牧場でスタッフとして経験を積みながら、離農して施設を譲ってもいいという方を探しました。昨年5月に現在の牧場が見つかり、今に至ります。「牛は手をかければかけるほど表情が柔らかくなり牛乳をたくさん出してくれる。やりがいがあるし面白いと感じています」と満足そうな笑顔を浮かべました。

買うとき

捨てるとき

使うとき

不要な包装や袋は断る
買い物をするときはエコバッグなどを持参して無駄な袋が出ないようにしましょう。

環境にやさしい商品を選ぶ



エコマーク
環境への負荷が少ない商品



グリーンマーク
古紙を原料に再生利用した製品

捨てるとき

地域の資源回収にゴミを出す

地域では様々な団体が資源回収に取り組んでいます。近くの回収ステーションなどを利用してリサイクルに取り組みましょう。

最後まで大事に使う

モノは大事に使い、壊れてもすぐに捨てずに修理できるものは直して長く使いましょう。

捨てる前に再確認

何かに使えないか、誰か使ってくれる人がいないか、捨てない方法を考えてみましょう。



未来のために、いま選ぼう。

ゴミの削減

私たちにできること

近年、地球温暖化や海洋プラスチックなど、ゴミが原因のひとつとされる環境破壊が問題になっています。昨年の豪雨災害も地球温暖化が原因と考えられており、身近なところにもその影響は及んでいます。未来の子どもたちのために私たち一人ひとりができること、まずはゴミを減らすことから取り組んでみませんか?

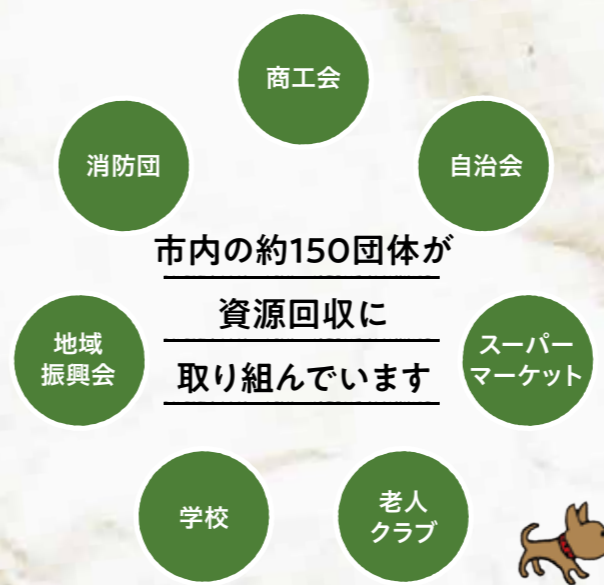

八千代小学校で資源回収が行われました



八千代小学校PTAは、年に1回小学校校庭を利用して資源回収を行っています。直接持ち込めない方のために近くまで回収に回り、多くの古紙を回収。毎年の恒例行事として地域に定着しています。



資源回収などのお問い合わせは
環境生活課 環境生活係 ☎お太助フォン 42-1126



ご存知ですか？ 養護老人ホーム

養護老人ホームは、環境上の理由や経済的理由で、自宅での生活に不安がある65歳以上の高齢者が、老人福祉法に基づいて入所することができる措置施設です。入所者は原則、自身で身の回りのこと（掃除、洗濯、入浴、通院等）を行う必要があります。



申込理由の一例

住家を焼失し、住む場所がなくなった。

年金生活で、預金も底を突き生活が苦しくなった。

住居からの退去を求められたものの、身寄りもなく行く当てがなくなった。

入所要否の判定

医師等、専門的知見を有する入所判定委員で構成する入所判定委員会において判定します。

入所費用

入所者及び主たる扶養義務者から、所得状況や課税状況に応じた負担金を徴収します。

問健康長寿課 高齢者生活支援係 ☎お太助フォン 47-1281

国民年金の任意加入制度

65歳から受給できる老齢基礎年金は、20歳から60歳になるまでの40年間保険料を納めなければ、年金を満額受け取ることができません。保険料の納め忘れなどで納付済期間が40年に満たない場合、60歳から65歳の間に国民年金に任意加入し、保険料を納めることで受給額を満額に近づけることができる任意加入制度があります。

※老齢基礎年金を受けるためには保険料の納付済期間や保険料の免除期間等が原則として10年以上必要ですが、この要件を満たしていない場合は、70歳まで任意加入できます。

※海外在住で日本国籍を持つ方も、国民年金に任意加入することができます。



問三次年金事務所 ☎0824-62-3107

国民年金保険料の追納制度

国民年金保険料の免除（全額、一部、法定免除）、納付猶予、学生納付特例の承認を受けた場合、保険料を全額納めた方と比べて老齢基礎年金の受取額が少なくなります。この期間の保険料をさかのぼって納めることで、将来受け取る老齢基礎年金を増額することができる追納制度があります。

※免除等の承認を受けた期間の翌年度から起算して3年度目以降の追納の場合、当時の保険料額に一定の加算額が上乗せされます。

※追納等で一部免除を受けた期間は、残りの納付すべき保険料が納付されていなければ追納はできません。



健康いいカラダ



みんな笑顔で長生きしようやあ

健康あきたかた21推進中! お酒は適度に適正に

過度なアルコール摂取はさまざまな問題の原因となり、飲酒者自身のみならず、周囲へも多大な迷惑を与える場合もあります。また未成年者の飲酒は、身体が十分に成長していないため、脳の機能が低下したり、さまざまな病気が生じやすくなります。

多量飲酒による影響

身体的影響

- ・脳や臓器への障害
- ・がん
- ・中毒症状

精神的影響

- ・依存症
- ・認知症
- ・うつ病、幻覚症状

社会的影響

- ・家族間暴力
- ・経済的影響
- ・飲酒運転

アルハラ(アルコールハラスメント)が問題になっていきます!

飲酒の強要

イッキ飲ませ

飲めない人への嫌がらせ

酔ったうえでの暴言・暴力



アルコールの大量摂取の強要、めいてい状態での悪ふざけ、暴言・暴力など、エスカレートすると命の危険を招く恐れもあります。被害者にも加害者にもならないよう、気を付けましょう。

アルコール健康障害についてもっと詳しく!

広島県健康対策課 アルコール健康サイト



問健康長寿課 健康推進係 ☎お太助フォン 42-5633

食のさんぽ道

安芸高田市食生活改善推進協議会

《缶詰を使った簡単レシピ》

レシピ

さばと小松菜のごまみそ和え

(1人分)エネルギー257Kcal 塩分1.5g

- 【材料(2人分)】さばみそ缶詰 …… 190g
小松菜 …… 200g
しょうゆ …… 小さじ1
すりごま …… 大さじ2

調理の手間が少なく、忙しいときに重宝する調理済みの缶詰。味が濃いものも多いので、調味料は控えめにし、野菜などをプラスしましょう。

【作り方】

- ①小松菜はゆでて冷水にとり、水気を切って長さ5cmに切る。ボールに入れてしょうゆをからめ、汁気を切って別のボールに入れる。
- ②①にさばを缶詰ごと加え、すりごまも加えて混ぜ合わせる。



毎月19日は食育の日

問健康長寿課 健康推進係 ☎お太助フォン 42-5633

子育てサークル紹介

『子どもママも楽しく!』をコンセプトに親子で楽しめる工作教室などを月1回のペースで開催しています。今はやりのハーバリウム教室を開催するなど、ママが思いっきり楽しめるママサークルとしての要素もあり。12月18日(水)10時から、誰でも気軽に参加できるクリスマス会があります。親子で参加してみませんか?



ハロウィンイベントの様子



津田さん、寄本さん、秋本さん

遊びに来てね!

園庭開放へおいでよ!

月に1度開催されている園庭開放では、スライムづくりや野菜スタンプなど、季節感などに考慮しながら趣向をこらした遊びが用意されています。目指すのはママも子どもも思いっきり楽しめる園庭開放。12月19日(木)にはサンタの人形やリースづくりをしたり、歌を歌って楽しむ「ミニクリスマス会」を予定しています。おうち遊びのヒントもいっぱいです。



この日は、園児たちが拾ってきた落ち葉で動物を作りました



家ではなかなかできない遊びを、親子で無理をせず楽しめるように企画しています。ママたちにも「これならうちでもできそう」とお家でチャレンジしてもらえると嬉しいです!



保育士 住吉さん、平田さん、今岡さん

向原こぼと園

☎46-7022

てんとうむし

- 場所/八千代人権福祉センター(八千代町佐々木1329)
- 活動日時/月1回不定(子育て支援課に問い合わせを)
- 対象/未就学児とその保護者
- 利用料/無料(イベント代などは別途必要)
- 問/子育て支援課 ☎お太助フォン47-1283

こども発達支援センター 常時実施

こども発達支援員が、就学までの乳幼児の心身の成長・発達に関する悩みなどの相談に応じます。(※申込電話受付)

☎月～金(祝日除)8:30～17:15
園こども発達支援センター ☎お太助フォン47-4151

地域子育て支援事業 常時実施

子育て中の保護者と子どもの交流の場としていつでもご利用できます。保育士による育児相談やアドバイスなど、地域での子育てを支援します。

吉田保育所 月～土 9:00～17:00 ☎お太助フォン 42-0662
みどりの森保育所 月～土 9:00～17:00 ☎お太助フォン 54-0880
ふなさ保育園 月～土 9:00～17:00 ☎お太助フォン 57-0007
くるはら保育園 月～金 9:00～17:00(土～12:00) ☎お太助フォン 57-1633
甲田いつみこども園 月～金 9:00～17:00 ☎お太助フォン 45-7270

子育て支援センター 常時実施

家庭児童相談員、母子・父子自立支援員、保健師、子育て支援員が子育てに関する悩みなどの相談に応じています。(※電話相談も受け付けます)

☎月～金(祝日除)8:30～17:15
園子育て支援課 児童福祉係 ☎お太助フォン47-1283

園庭開放

下記の保育園は随時園庭開放を行っております。日程は直接各保育園にお問い合わせください。

可愛保育園 ☎お太助フォン 43-1776
刈田保育園 ☎52-2099・お太助フォン 88-0855
八千代南保育園 ☎お太助フォン 52-3048

お問い合わせ先
健康長寿課 健康推進係 ☎お太助フォン 42-5633
子育て支援センター ☎お太助フォン 47-1283
「集まれ!安芸高田のアイドル」撮影会 総務課秘書広報室 ☎お太助フォン 42-5627
「ブックスタート」生涯学習課 社会教育係 ☎お太助フォン42-0054

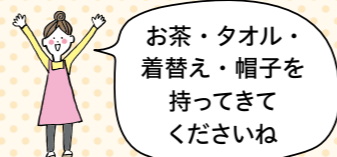

日	月	火	水	木	金	土
1	2	3	4	5	6	7
アイコンの説明 園庭開放 図書館 おはなし会	保育所(園)等、 吉田幼稚園、 児童クラブ 令和2年度申込書の 配布開始	かね保育園 (フラダンスをしよう!) ☎10:00～11:00 吉田保育所 ☎10:00～11:30	ふなさ保育園 (クリスマス飾り作り) ☎9:30～11:00 みどりの森保育所 (フラダンスをしよう!) ☎10:00～11:00	3歳児健康診査(健) ☎H28.6生 ☎保健センター ☎13:00～13:15		心耕祭
8	9	10	11	12	13	14
八千代の丘 美術館 冬まつり		吉田保育所 ☎10:00～11:30 ひの川幼稚園 ☎10:30～11:45		くるはら保育園 (クリスマス飾り作り) ☎10:00～11:30 (楽しい腹話術) ☎15:00～15:30		かみしばい会 ☎0歳～小学校低学年 ☎甲田図書館 ☎10:30～11:30
15	16	17	18	19	20	21
		吉田保育所 ☎10:00～11:30 保育所(園)等、 児童クラブ 令和2年度 受付開始	みどりの森 保育所 (手洗い指導) ☎10:00～11:30 すくすく 離乳食教室(健) ☎2～4歳 ☎4か月～8か月 ☎随時 ☎1階 ☎101 ☎10:00～11:30 ※12月9日(月) 予約開始	向原こぼと園 ☎10:00～11:30 みつや保育所 (体験入園) ☎10:00～11:30 親子交流会(子) ☎2～4歳 ☎随時 ☎1階 ☎101 ☎10:15～10:45 乳児健康診査(健) ☎H31.2～3生 ☎随時 ☎保健センター ☎12:45～13:15 おひざにだっこ おはなし会 ☎0歳～4歳くらい ☎随時 ☎中央図書館 ☎11:00～11:30	みどりの森保育所 (お楽しみ会)※要予約 ☎10:00～11:30 2歳6か月児相談(健) ☎H29.6生 ☎随時 ☎保健センター ☎10:00～10:30 安芸高田のアイドル の撮影を行います! 4か月児相談(健) ☎R1.8生 ☎随時 ☎保健センター ☎13:00～13:30 ブックスタート 絵本をプレゼント! 詳しくは郵送される 「4か月児相談」の案内で!	おはなし会 スペシャル (クリスマス会) ☎0歳～小学生 ☎随時 ☎八千代図書館 ☎10:30～11:30 絵本と紙芝居 のおはなし会 ☎5歳～小学生 ☎随時 ☎中央図書館 ☎11:00～11:30
22	23	24	25	26	27	28
	ふなさ保育園 (おたのしみ会) ※要予約 ☎9:30～11:00 市内小中学校 終業式	くるはら保育園 (クリスマス会) ※要予約 ☎10:00～11:30	入江保育園 ☎9:45～11:00 吉田保育所 (クリスマス会)※要予約 ☎10:00～11:30 甲田いつみこども園 (クリスマス会) ☎10:00～11:30			12月28日(土)から 1月5日(日)まで プレイルームは お休みです。
29	30	31				

健康診査

診察および育児全般における個別相談

育児相談

保健師・栄養士による育児全般の個別相談

4か月児相談・2歳6か月児相談

身体計測、食生活・歯・こぼなど育児全般における個別相談

母乳相談・妊婦相談

助産師による母乳測定、乳房トラブル、卒乳、妊婦健康診査の結果や生活などの相談

すくすく離乳食教室(乳幼児健康教室)

からだとお口の発達に合わせた離乳食教室 ※対象月齢外でも参加可(要相談)

子育て広場(親子交流会・親子体操)

託児はありませんが、対象年齢外のごきょうたいと一緒に連れてこられても大丈夫です。

申し込みを開始しました



- 1 ふなさ児童クラブ**
【船佐小学校区】
高宮町佐々部983-13
☎57-1080
- 2 くるはら児童クラブ**
【来原小学校区】
高宮町原田2267-1
☎57-0305
- 3 めだか児童クラブ
第2めだか児童クラブ**
【美土里小学校区】
美土里町本郷4535-2
☎54-1030
(めだか児童クラブ)
☎54-1266
(第2めだか児童クラブ)
- 4 甲田児童クラブ**
【甲田小学校区】
甲田町上甲立387-1
☎45-5112
- 5 イルカクラブ
第2イルカクラブ**
【吉田小学校区】
(イルカクラブ1・2)
吉田町吉田1970 ☎42-5008
(第2イルカクラブ)
吉田町吉田866 ☎42-1060
- 6 愛郷児童クラブ**
【愛郷小学校区】
吉田町山手1165-3
☎43-0034
- 7 向原児童クラブ
第2向原児童クラブ**
【向原小学校区】
向原町坂60-1
☎46-3611
- 8 刈田児童クラブ**
【八千代小学校区】
八千代町勝田1647
☎52-3323
- 9 根野児童クラブ**
【八千代小学校区】
八千代町上根1375
☎52-2874
- 1 吉田幼稚園**
吉田町吉田1997
☎42-2788
- 2 ひの川幼稚園**
八千代町佐々井1540番地3
☎52-2203
- 1 清風会そらはる保育園
(認可外保育園)**
吉田町竹原1747
☎090-9137-2053

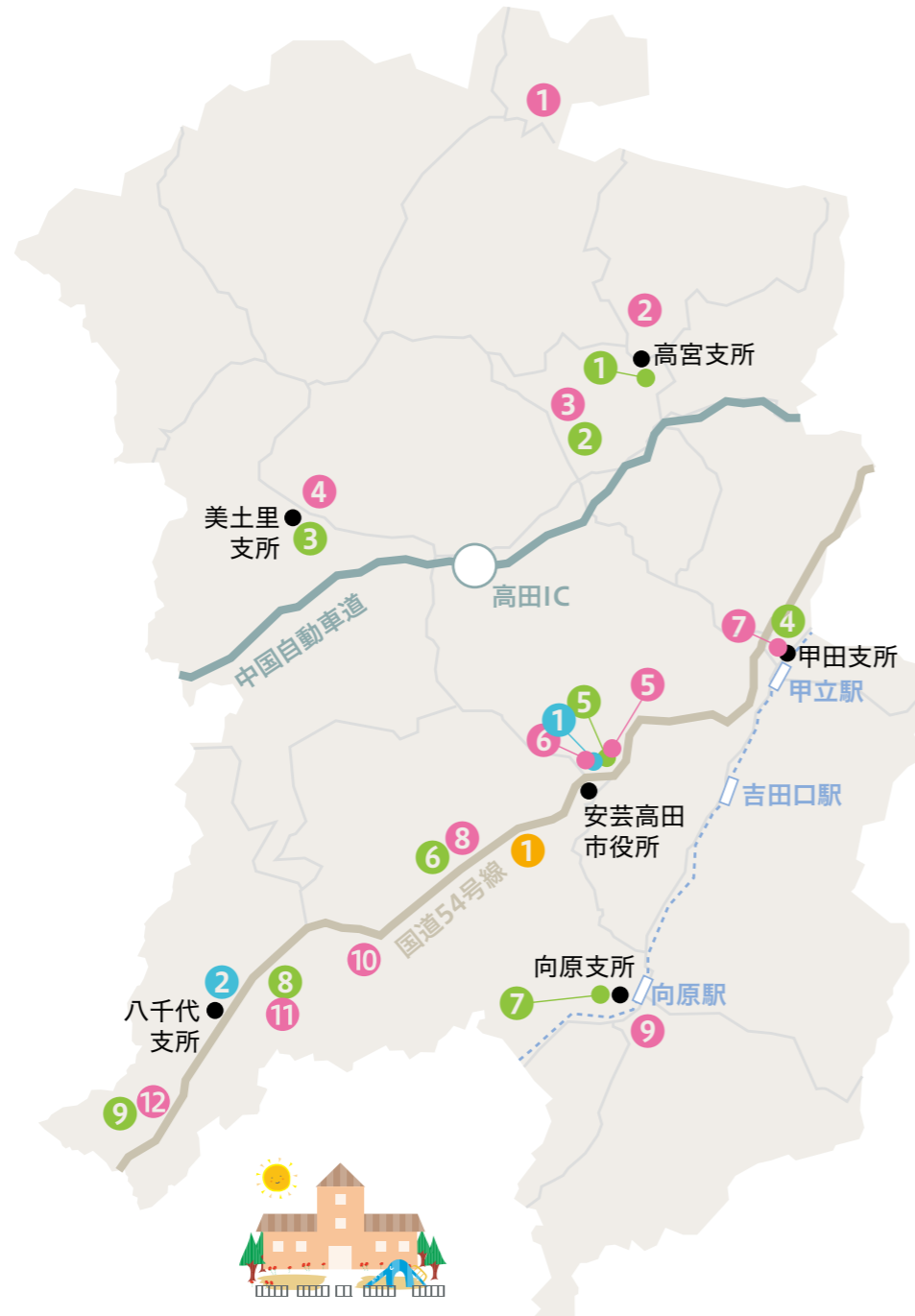

🏠 地域子育て支援センター
★ 一時預かり
🏡 園庭開放
🏥 病児・病後児預かり

👶 乳児預かり
📄 緊急時の保育や私的的理由による保育に対応
👨‍👩‍👧 体験入園
🚌 園バス送迎

- 9 向原こぼと園**
向原町坂350
☎46-7022
- 5 みつや保育所**
吉田町吉田1786
☎42-1328
- 1 かわね保育園**
高宮町川根2749-1
☎58-0259
- 10 入江保育園**
吉田町上入江1986-2
☎43-1011
- 6 吉田保育所**
吉田町吉田1998
☎42-0662
- 2 ふなさ保育園**
高宮町佐々部531
☎57-0007
- 11 刈田保育園**
八千代町勝田1670
☎52-2099
- 7 甲田いづみこども園**
甲田町高原2500-3
☎45-7270
- 3 くるはら保育園**
高宮町原田3380-4
☎57-1633
- 12 八千代南保育園**
八千代町上根1372
☎52-3048
- 8 可愛保育園**
吉田町山手647
☎43-1776
- 4 みどりの森保育所**
美土里町本郷1714-2
☎54-0880

	保育所(園)等	認定こども園 (幼稚園部分)	児童クラブ	吉田幼稚園	ひの川幼稚園
申込書配布	12/2(月)~	12/2(月)~	12/2(月)~	12/2(月)~	11/1(金)~ (配布中)
配布場所	・子育て支援課 ・各支所窓口係 ・各保育所(園) ・認定こども園	・子育て支援課 ・各支所窓口係 ・各保育所(園) ・認定こども園	・子育て支援課 ・各支所窓口係 ・各児童クラブ	・吉田幼稚園 ・教育総務課	ひの川幼稚園
受付期間	12/17(火) ~1/17(金) 広域入所 12/17(火)~27(金)	12/17(火) ~3/13(金)	12/17(火) ~1/17(金)	1/7(火)~24(金)	11/1(金)~ ※満3歳児は 随時受付中
申請場所	・子育て支援課 ・各支所窓口係	<div style="border: 1px solid black; padding: 2px;"> 公立 ・子育て支援課 ・各支所窓口係 </div> <div style="border: 1px solid black; padding: 2px;"> 私立 ・各認定こども園 </div>	・子育て支援課 ・各支所窓口係	吉田幼稚園	ひの川幼稚園 (郵送可)
決定時期	3月上旬に 保護者へ通知	3月上旬に 保護者へ通知	3月上旬に 保護者へ通知	2月中旬に 保護者へ通知	審査後、 随時保護者へ通知
問い合わせ	・子育て支援課 ☎・お太助フォン 47-1283 ・各支所窓口係	<div style="border: 1px solid black; padding: 2px;"> 公立 ・子育て支援課 ・各支所窓口係 </div> <div style="border: 1px solid black; padding: 2px;"> 私立 ・向原こぼと園 ☎46-7022 ・甲田いづみこども園 ☎・お太助フォン 45-7270 </div>	・子育て支援課 ☎・お太助フォン 47-1283 ・各支所窓口係	・吉田幼稚園 ☎42-2788 ・教育総務課 ☎・お太助フォン 42-0049	ひの川幼稚園 ☎52-2203

詳しくは、市ホームページもしくは、上記施設にお問い合わせください。

[安芸高田市ホームページ
https://www.akitakata.jp/ja/](https://www.akitakata.jp/ja/)
子育て・教育
→
令和2年度保育所(園)等・幼稚園・認定こども園・児童クラブの申し込みを開始します。

既に保育所(園)等に
入所(園)中の場合
毎年、継続手続きが必要です。書類は保育所(園)を通じてお渡します。私立認定こども園幼稚園部分への入園・ご質問等は直接園にお問い合わせください。

実在するファンタジーの世界

暮らしてみたい世界のかわいい街



MdN 編集部/編
エムティエヌコーポレーション/刊
世界遺産の街や作家ゆかりの街、可愛らしい木組みの家など、おとぎ話のような街並みがたくさん載っている写真集。その街の良さや伝統的な文化なども知ることができ、ここで暮らしてみたい、旅行に行ってみてみたい気分になさしてくれます。



軽やかに生きたい人に

吉沢久子 すっきり生きる言葉



吉沢 久子/著
主婦の友社/刊
今年の3月に101歳で亡くなった吉沢さんは、日本初の家事評論家。いろいろな問題に突き当たるごとに、前向きに切り替えて、自立した人生を送られました。「自分の人生を否定しない」「腹立ちを転換させる知恵」等、明るく生きるヒントが満載です。



お菓子箱がアートに!

お菓子の箱だけで作る空箱工作



はるきる/著
ワニブックス/刊
通称「空箱職人」のはるきるさん。ごく身近なお菓子やティッシュの箱から作りあげる、箱のイメージを最大限生かした立体作品は、まさに工作を超えたアート。すばらしい作品の数々を紹介したギャラリーページに目を奪われてしまいます。



旅先のハプニングが満載!

ヤットコ ストコ女旅



室井 滋/著
小学館/刊
どうしてこんなに面白く書けるのか! 旅慣れた女優ならではのエピソードを盛り込んでいます。中にはゾッとすする話もありますが、室井さん視線だと笑いを誘うから不思議。「お邪魔じゃなければ連れてって」旅グッズ”などのコラムも役立ちます。



今月の本棚

図書館のスタッフがおすすめの本を紹介します

今日借りた本
教えてください



落ち着く雰囲気
の図書館が大好き。学校帰りに図書館によるのが毎日の日課。
おかほらりお
岡原 里桜さん
(美土里町在住)

『絶叫学級(2) 暗闇にひそむ大人たち 編』
(集英社みらい文庫)

いしかわ えみ/原作・絵 桑野 和明/著 集英社/刊



人気のシリーズで友達もみんな読んでいます。少し怖いホラーな物語の短編集。私はこの中で「黒猫サーヤ」という話がお気に入り。猫を車でひき逃げして殺してしまった家族が不幸になる物語で、自分も犬を飼っているので大切にしないといけないと思いました。

新着図書情報

新刊情報はごく一部です。そのほかの新刊情報は館内検索機・ホームページからご覧いただけます。

ふみきりかんかんくん 音藤洋/作 絵本	うれしいおいしい はんぶんこ 宮野聡子/作 絵本	となりのミステリー 生物ずかん ささき隊長/著 児童読物	なぞなぞマからの挑戦状 児童読物	無実の君が裁かれる理由 友井羊/著 小説	罪の鞆 奥田英朗/著 小説	命あれば 瀬戸内寂聴/著 エッセイ	基礎から学ぶ! スポーツテレーピング 高橋仁/編著 スポーツ	離れた家族に届けたい 作りおきごはん 大瀬由生子/著 料理	マンガで読む子育てのお金 まるっとBOOK フクチマミ/著 家計	これまでの服が似合わなくなったら。 山本あき/著 ファッション	クックパッド 防災レシピBOOK 防災	「空き家」に困ったら 最初に読む本 牧野寿和/監修 住宅問題	安芸国の中世をゆく 木本泉/著 日本史	のんびり、ゆったり、ほどほどに ひろさちや/著 仏教	捨て本 堀江貴文/著 人生訓
---------------------------	-----------------------------------	---------------------------------------	---------------------	----------------------------	---------------------	-------------------------	---	--	---	---------------------------------------	---------------------------	---	---------------------------	----------------------------------	----------------------

安芸高田市立図書館 安芸高田市 図書館

[開館時間] 平日/中央図書館 10時~19時 その他の図書館 10時~18時
土日/中央図書館 9時~18時 その他の図書館 9時~17時
[休館日] 月曜・祝日・毎月第2金曜日
祝日が月曜に重なる場合はその翌日

家じゅう すっきり!



今年も残すところ1か月に
なりました。年末が迫ると、気になっ
てくるのが大掃除。今月は大掃除にも役立つおそ
うじ系BOOKをご紹介します。時間を上手に使って、
お家を丸ごとすっきりさせましょう!

おそうじ BOOK

ナチュラル
おそうじ大全

本橋 ひろえ/著
主婦の友社/刊
たった5つのナチュラル洗剤で
家じゅうキレイに! 汚れの種類
に合った落とし方を知ること
掃除がグンと楽になります。お
肌や環境にも優しいですね。



わたしたちの「掃除と片付け」
~ずっときれいを保つコツ。
人気インスタグラマーの整理整頓術~

わたしたちの編集部/編集
株式会社マイナビ出版/刊
「ずっときれい」をキープできるアイデア
が満載。毎日10分、月に1回40分など、掃
除の頻度や時間の表示もわかりやすく
て、今すぐ始められそう!



片付け BOOK

笑顔と会話が増える
家族の片づけルール

江間 みはる/著
ベストセラーズ/刊
「せっかくだが片付けても家族
が散らかして…」そんなお
母さんもイライラしなくて
大丈夫。家族みんなが守
られて快適に暮らせる片づ
けルールの提案です。



かしこく暮らす
片づけ&収納術

学研プラス/刊
「減らす」「収める」「整え
る」3つの視点から暮ら
しのストレスを解消! 具
体例が写真でたっぷり紹
介されています。防災対
策にも注目。



モノ減らし(断捨離) BOOK

「捨」を決めれば、
モノは減らせる

はせがわ よしみ/著 同文館出版/刊
「捨を決め、量を減らし、整理してお
かめる」この3つのステップでうまく
いく! つまづきやすいポイントを押
さえたアドバイスがいっぱいです。



すっきり暮らすために
持たないもの、やめたこと

主婦の友社/編 主婦の友社/刊
暮らしやすさは人それぞれ。自分ら
しく心地よい暮らしを追及してい
る人たちの実例が満載です。目からう
るこのアイデアが見つかるかも。



片づけがどうしても 苦手な人はこちら!

なかなか捨てられない人のための
おにそく
鬼速片づけ

吉川 永里子/著
アスコム/刊
「自分は片づけが苦手」と諦め
ている人に、その気持ちに
沿った片づけ方を教えてくれ
る心強い1冊。「迷い」を捨て
れば部屋も心もスッキリ!

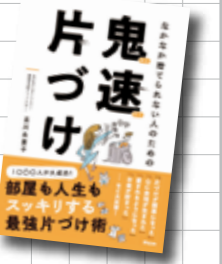

図書館からの
お知らせ

冬のおはなし会

【日時】12月24日(火) 10時30分~ 【場所】向原図書館 【対象】小学生
※定例おはなし会の日程はP12に記載してあります。





甲立駅で特別列車「まるまるのはなし」を出迎える市民の方々



10月23日(水)

向原駅～甲立駅

JR芸備線全線運行再開セレモニー

約1年3か月ぶりの全線運行再開を記念し、特別列車の運行やセレモニーが行われました。向原駅・甲立駅では地元の園児や児童・生徒などをはじめ多くの市民が歓迎の手旗や横断幕で列車をお出迎え。消防署の祝賀放水も行われ、吉田口駅や沿線でも運行再開を喜ぶ市民が手旗を振り特別列車を見送りました。



2019年安芸高田市 **田んぼアートプロジェクト**

10月1日(火)
吉田町可愛地区ほ場
田んぼアート稲刈り

台風17号の影響で、9月22日(日)に予定していた稲刈りイベントが中止になりました。そのため、この日は「農事組合法人えーのー」をはじめ、地元振興会やボランティアの方、約15名が集まり稲刈りを行いました。



収穫したお米の一部は、田植えイベントに参加していただいた方や稲刈りイベントに参加予定だった方々に家族単位で配布します。



このコーナーは市内のいろいろな出来事を紹介するコーナーです。みなさんの身近な出来事をお知らせください。

総務課秘書広報室
〒731-0592 安芸高田市吉田町吉田791番地
☎お太助フォン 42-5627 42-4376

AKITAKATA My Town Events

HOTな話題

10月7日(月)

クリスタルアーチヨ

顕彰銘板除幕式



本市に寄附いただいた方を、広く市民に顕彰し、感謝の意を表すことを目的に、寄附者のお名前を刻んだ顕彰者銘板を作成し、除幕式を行いました。

9月28日(土) 向原高校

菊花サイズ

向原高校では、地域活性化のための取り組みとしてオリジナルエクササイズ「菊花サイズ」を考案。この日行われた体育祭で全校生徒が披露し、来場者の方々と一緒に踊りました。今後は長く市民に親しまれるように、様々なメディアを通じて発信していきます。



「菊花サイズ」の企画、推進に取り組んだ有木さん、白鷺さん、泉さん(写真左から)。

10月12日(土)

高宮ハーモニー広場

第47回高宮神楽まつり



特別上演、茂田神楽団「土蜘蛛」

深夜まで迫力の舞が繰り広げられる毎年恒例の神楽まつり。高宮町内で活躍する神楽団7団体と特別出演の三次市「茂田神楽団」が出演し、会場は大いに盛り上がりしました。

10月19日(土) エコミュージアム川根

ココロザン・カフェ



「関わろう!地域の未来へ」をテーマに、参加者みんなで地域のことを語り合うイベント。スピーカーとして川根柚子協同組合の熊高順八さん、カフェiegotoの南澤克彦さん、NPO法人ほしはら山のがっこうの浦田愛さん、湯崎県知事が登場し、地域の未来について語り合いました。

10月20日(日)

高宮支所・高宮ハーモニー広場

第37回たかみや大地の祭り



名物の長巻寿司は219mに挑戦し見事成功!吉田高校書道部の書道パフォーマンスや歌手の南一誠さんのミニコンサートなども行われました。



陣ヶ丸城の遠望(北側猪掛城麓から撮影)

登城ガイド
 ・標高……383m
 ・比高……90m
 ・所要時間……高橋城から15分

安芸高田 歴史紀行

シリーズ「お城拝見!」第84回
 じんがまる
陣ヶ丸城
 《高宮町原田》

安芸高田市教育委員会
 文化財係専門員
 秋本 哲治



周辺位置図(国土地理院地図に加筆)

伝承の「陣ヶ丸」が判明
 本市歴史民俗博物館では、12月8日まで企画展「高橋一族の興亡」を開催しています。この高橋氏の城だったとされる原田の猪掛城と谷を隔てた高橋城の付近に、「陣ヶ丸」という場所があることが『来原郷土史』にあります。「陣ヶ丸」とは高橋城の南側の山の字名で、この付近をおなじみの航空レーザ測量による赤色立体地図で確認すると、城跡らしき地形が見られました。そこで現地調査を行った結果、ここが城跡遺構であることがわかりました。今回はこの陣ヶ丸城跡を紹介します。

立地
 原田盆地を西から見下ろす山の上に所在します。高橋城から500m南の尾根上にあり、山全体は比較的なだらかです。

歴史
 伝承等は不明ですが、少なくとも昭和初期には猪掛城の一部と考えられていたようです。戦国時代に吉茂下庄と呼ばれたこの一帯は、高橋氏が支配していましたが、16世紀初めに宍戸氏が猪掛城を攻めて宍戸領となったと伝わります。「陣ヶ丸」以外にも付近の字には「上城」、「土居谷」、「宍戸山」など城や宍戸氏などに関係したものが多く、注目されます。



陣ヶ丸城跡略測図(作図 秋本哲治)

考察
 猪掛城または高橋城が高橋氏の城であるとすれば、攻撃した宍戸方(?)の文字通り陣地跡であった可能性があります。



土塁の突出部(北側より撮影)

城跡
 全体は南北90m×東西80mの範囲で、荒く傾斜した郭Iを中央に、北と東に粗い平坦地が広がります。郭Iの縁辺部には低い土塁が断片的に残ります。東側には小規模な堀切がありますが、注目すべきは南西部の土塁突出部です。市内の城跡の中でも極めて珍しい防御施設で、半円形の空間内から敵を監視したと考えられます。

ラジオ体操優良団体等表彰

この まさよし
河野 正義さん

ラジオ体操の普及奨励に寄与し、著しい功績をあげられたことに対し、今年度の個人の府県等表彰として表彰されました。この表彰は昭和31年から毎年実施されています。

令和元年度 全国大会等出場選手一覧(10月・11月)

介護技術 第8回全国高校生介護技術コンテスト 10月26日(土)・27日(日)/新潟県新潟市	農業鑑定 第70回日本学校農業クラブ全国大会 10月23日(水)・24日(木)/福島県福島市
【介護技術】 ■吉田高等学校 たにもと あいり 谷本 亜莉 (吉田校3年) なかひがし ゆき 中東 結紀 (吉田校3年) やまもと すずか 山本 涼夏 (吉田校3年)	【農業鑑定競技】 ■吉田高等学校 さかい もととき 境 基樹 (吉田校3年)
	駅伝 第51回全日本大学駅伝 11月3日(日)/愛知県名古屋～三重県伊勢市
	【駅伝】 ■環太平洋大学 どいもり りょう 土居森 諒 (美土里町出身)

知ってほしい、
広報あきたかた
 伝えたいを
広告募集!
 叶えます。

商品提供で
無料PR
※懸賞付きアンケート開催時

市内全てのご家庭に
全戸配布

掲載料金
12,500円/月から

発行部数
13,400部/月

お気軽に
 お問い合わせ
 ください

広告掲載イメージ

こんな感じで掲載されます!

総務課秘書広報室 ☎お太助フォン 42-5627 ▶市ホームページ 広報紙印刷物広告募集要領



■ 秋の全国交通安全運動を実施しました

市では秋の全国交通安全運動として、9月21日(土)から30日(月)まで市内6町で交通安全テント村を開村。安芸高田警察署、交通安全運動推進隊、安芸高田市議会、安芸高田ライオンズクラブ、各地域振興会など多数の方が参加しました。



事故“無し”にかけた「梨」や、安全運転を願う「卵」などを配布し、安全運転を呼びかけました。



平成31年1月～6月

ふるさと納税人気返礼品ランキング

※ふるさとチョイスからの注文数をもとに算出

- 1 広島熟成どり「むね肉・ささみ8kg」
- 2 広島熟成どり「もも肉4kg」
- 3 広島熟成どり「もも肉・むね肉6kg」
- 4 安芸高田市産ミルククイーン
- 5 安芸高田市産コシヒカリ

特産物・特産品をふるさと納税の返礼品に登録することで、全国のみなさまに広く知っていただくことができます。返礼品登録ご希望の方は地方創生推進課までご連絡ください。

安芸高田市 ふるさと納税寄附金額

〈寄附件数〉
1,095件

〈寄附額〉
16,644,688円
(10月分合計)

地方創生推進課
定住促進係
☎お太助フォン42-2124



国教育ローン
お太助フォン
☎0570-008656

「国の教育ローン」は、
高校、短大、大学、専修学校、
各種学校や外国の高校、大学等に
入学・在学するお子さまをお持ちのご家庭を
対象とした公的な融資制度です。

国の教育ローン

入学前のまとまった費用の準備

固定金利・長期返済

取扱実績40年以上

JFC 日本政策金融公庫



最大融資額

350万円

(お子さま1人あたり)

ご相談・お問い合わせ

〈教育ローンコールセンター〉

☎0570-008656(または ☎03-5321-8656)

〈受付時間〉

月～金曜日/9:00～21:00 土曜日/9:00～17:00

※日曜日、祝日、年末年始(12/31～1/3)はご利用いただけません。



■ 第11回安芸高田市防火書道入賞作品発表

10月12日(土)、クリスタルアージュで市内の小学生を対象とした安芸高田市防火書道の入賞者表彰式が行われました。応募総数380作品から、特別賞として市長賞、議長賞、教育長賞、審査員特別賞の計4点、優秀賞として応募された各小学校から計9点が選ばれました。

※入賞作品は市内各所を巡回展示します。
詳しくはホームページをご覧ください。



<p>特別賞</p> <p>来原小学校三年 岩見新太</p> <p>市長賞 来原小3年 いわみ あらた 岩見 新太くん</p>	<p>火ぼう</p> <p>甲田小2年 にしとら ゆめか 西貢 夢花さん</p> <p>市議会議長賞 甲田小2年 にしとら ゆめか 西貢 夢花さん</p>	<p>防火</p> <p>来原小6年 市尻陽菜</p> <p>教育長賞 来原小6年 いちじり はるな 市尻 陽菜さん</p>	<p>かぼう</p> <p>愛郷小2年 おがわ ころろ</p> <p>審査員特別賞 愛郷小2年 おがわ ころろさん</p>
---	---	--	---

<p>優秀賞</p> <p>吉田小2年 おおた さき 大田 咲希さん</p> <p>美土里小6年 チダエサキ 口ハネアヤネさん</p> <p>船佐小5年 さくの かのん 菊野 花音さん</p>	<p>愛郷小5年 やがさき ゆな 谷ヶ崎 由奈さん</p> <p>川根小1年 つじもと ゆうが 辻本 悠織くん</p> <p>甲田小4年 きっかわ ひなた 吉川 陽葵さん</p>	<p>八千代小5年 うきだ まや 浮田 麻矢さん</p> <p>来原小6年 いまい ゆうみ 今井 優未さん</p> <p>向原小6年 かきはら あい 垣原 藍さん</p>
--	---	---

■ 災害時における消防用水等の供給支援に関する協定締結

10月31日(木)、大規模災害時において全国的課題である「十分な消防用水の安定的な確保」を、コンクリートミキサー車を活用して消防活動が行えるようにするため、関係事業者と協定を締結しました。

《想定される災害》

- 大規模で長期にわたる林野火災
- 大規模な建物火災
- 自然災害等で消火栓や防火水槽の使用が困難な火災

《協定締結事業者》

三次地区生コン協同組合

- ・日本生コン(株) [高宮町原田]
- ・(株)マテリアル・サービス [吉田町吉田]
- ・中国レミテック(株) [三次市]
- ・美建工業(株) [三次市]
- ・日高三次レミコン(株) [三次市]
- ・(株)エイブル [三次市]
- ・(株)三好建材 [三次市]

コンクリートミキサー車を活用した消防活動



毎月一回
定期開催

応急手当講習

心肺蘇生法、AED使用方法など

開催日時 | 12月15日(日) 午後:3時間(普通コース)

お問い合わせ | 警防課救急係 ☎42-3952



お知らせ



その他のお知らせ トピックス

広島県立三次看護専門学校 公開講座

看護専門学校教員の看護についての知識や技術を地域のみなさまに提供させていただく場として公開講座を開催します。

■テーマ

健康でいきいきとしたからだづくり～簡単にできるストレッチ&筋トレ～

時 12月6日(金)13時30分～15時30分

定員 15名程度

申 電話、またはFAXで受け付けます。FAXの場合は、名前・住所(町名まで)・電話番号を記載し下記へ申し込んでください。

所 同 広島県立三次看護専門学校

〒728-0023

三次市東酒屋町10518-1

☎0824-62-5141

☎0824-62-0954

12月3日～9日は「障害者週間」

「障害者週間」は、国民に広く障害者の福祉についての関心と理解を深めるとともに、障害者が社会、経済、文化、その他のあらゆる分野の活動に積極的に参加する意欲を高めることを目的に定められました。市では期間中、クリスタルアージュで市内障害者福祉事業所の活動紹介や、障害者の方が作成した絵画や小物などの作品展を開催します。

同 社会福祉課 障害者福祉係

☎・お太助フォン42-5615

☎42-2130

令和2年版 広島県民手帳を販売します

令和2年版広島県民手帳が発行されました。小さめのポケット版と大

時日時 問お問い合わせ先 所場所 予予約 備備考 料料金 申申込

きめのデスク版、2種類のサイズを販売しています。

販売期間

11月26日(火)～12月20日(金)

販売場所

・政策企画課企画調整係

・各支所窓口

料・ポケット版(145mm×85mm) /630円(税込)

・デスク版(215mm×153mm) /1,200円(税込)

※数に限りがあります。デスク版は数が少ないため、売り切れる場合がありますのでご了承ください。

同 政策企画課 企画調整係

☎・お太助フォン42-5612

☎42-4376



三矢そば打ち道場(第8期) 受講生募集

地産地消の推進とそば文化の普及を図るため、「三矢そば打ち道場」を開催します。安芸高田産のそばを打ち、ご家族や友人に美味しい「三矢そば」をご馳走してみませんか。



内容 本格的にそば打ち技術を習得したい初心者の方を対象に、5回の講座を連続して受講していただきます(そば打ちのための道具は用意します)。

所 御里茶屋(旧少年自然の家隣)

料 2千円/1回(1万円/5回)

定員 5名

時 ①2月3日(月)②2月4日(火)③2月10日(月)④2月17日(月)⑤2月18日(火) ※時間はいずれも15時30分～17時30分

講師 奥出雲そば処 一福

島根県飯石郡飯南町頓原2322

応募資格

市内に在住、または勤務している方

申 参加申込書、または氏名、住所、連絡先を明記し、地域振興事業団にお申し込みください。

申込期間

12月2日(月)～令和2年1月10日(金)

同 公益財団法人

安芸高田市地域振興事業団

☎42-1011

☎42-4322

✉kanri@mourinosato.jp

広島広域都市圏 ふるさとの魅力発見バスツアー

瀬戸内の島々を見渡せる絶景露天風呂がある「きのえ温泉ホテル清風館」での入浴・昼食やみかん狩り、竹原の町並みを巡るバスツアーを開催します。



時 12月8日(日)

8時30分～18時30分

集合解散場所

広島駅新幹線口(南区松原町1-2)

料 8千円/1人

(交通費、昼食代込み)

定員 40名

(最少催行人数30名、定員に達し次第募集終了)

同 申 広交観光株式会社

☎082-238-4930

放送大学入学生募集

放送大学4月入学生を募集します。心理学・福祉・経済・歴史・文学・情報・自然科学など、約300の幅広い授業科目があり、1科目から学べます。全国の学習センターでサークル活動など学生の交流も行われています。資料を無料で差し上げていますのでお問い合わせください。

出願期間

11月26日(火)～3月17日(火)

同 放送大学広島学習センター

☎082-247-4030



かつラーメン定食 950円

ラーメンは醤油、こってり、白湯の3種類から選択可能。スープに浸ったトンカツのしっとり感とさっくり感がたまりません



店主 角 暁さん

朝から晩まで営業している心強い食事処。このお店の特徴は、お客さんのリクエストに添える度に増えていったメニューの多さです。フードメニューは250種類以上、ドリンクを含めると300種類を軽く超えます。看板メニューの唐揚げやギョーザなどの中華料理を中心に、和食、洋食など何でも用意。その一つひとつが手作りにこだわった自信作です。トンカツ+ラーメンの「かつラーメン」や天津飯とチャーハンがコラボした「天津チャーハン」など、オリジナルメニューもこのお店の魅力。味も見た目も見事にコラボした一品をご堪能ください。

10 杯目

お食事と喫茶 KADO

同 吉田町桂37-1
☎43-1519
同 9時～20時30分
同 日曜
同 12台



あきたかためし



地元の人に愛される30軒をご紹介します!

知っているようで知らなかった安芸高田市内の名店・人気店をシリーズでご紹介。気になるお店をチェックして、さっそく出かけてみよう!

※価格は全て税込です

11 杯目

麒麟

同 八千代町佐々井1391-1
☎52-2535
同 11時30分～22時
同 水曜
同 八千代文化施設フォルテP利用



店主 黒瀬 栄さん

一見どこにでもありそうな町中華屋さんと同じく、その正体はお腹も心も満たされる家庭料理が堪能できる食事処。人気の日替わり定食には、丁寧に手作りしたおふくろの味が並びます。野菜や米は農業を営む店主の「ご主人」が育てた新鮮なものを使用。日替わりのほか、天ぷらや焼肉など、コスパ抜群の定食メニューも揃います。この店の名物は味噌ベースのホルモンラーメン。豚骨と鶏ガラからとった濃厚なスープに、甘辛く炒めたホルモンが絶妙にマッチし、思わずライスを頼みたくなる美味しさです。

ホルモンラーメン 800円

定食にも登場するホルモン炒めをラーメンにのせた一品。上質なホルモンの上品な甘味と、とろける食感がたまりません



相談会名	相談内容	場所	日にち	時間	予約・お問い合わせ
巡回無料弁護士相談会	お1人30分まで 同じ相談で1回限り 弁護士に利害関係がある場合 お断りする場合あり	吉田人権会館	12日(木)	13時～16時	☎11月21日(木)から 吉田人権会館☎・お太助フォン42-2826
		美土里支所	26日(木)		☎12月12日(木)から 美土里支所 ☎・お太助フォン54-0311
行政相談	行政に関する困りごとや 意見など ☎行政相談委員	吉田人権会館	5日(木) 19日(木)	10時～15時	総務課 ☎・お太助フォン42-5611 ☎・お太助フォン42-2111(代)
		美土里支所	9日(月)	10時～12時	
		高宮支所	20日(金)	10時～12時	
		甲田支所	10日(火)	13時30分～ 15時30分	
		向原支所	10日(火)	10時～12時	
くらしの総合相談	相続や後見制度等、様々な暮 らしの相談事	吉田人権会館	5日(木) 19日(木)	10時～15時	吉田人権会館 ☎・お太助フォン42-2826
		甲田人権会館	12日(木)	13時～16時	甲田人権会館 ☎・お太助フォン45-4922
相続・遺言 成年後見相談会	相続・遺言・後見制度 に関して	八千代人権福祉センター	2日(月)	13時～16時	八千代人権福祉センター ☎・お太助フォン52-7500
		美土里支所	13日(金)		美土里支所 ☎・お太助フォン54-0311
		たかみや人権会館	17日(火)		たかみや人権会館 ☎・お太助フォン57-1330
		向原支所	18日(水)		向原支所 ☎・お太助フォン46-3111
年金・労働 無料相談会	年金・労働のお悩み、障害年 金請求の記入方法など ☎社会保険労務士	クリスタルアージョ 研修室301	5日(木)	14時～15時45分	広島県社会保険労務士会三次支部 道沖祐子社労士事務所 ☎52-3555
断酒会	ご自身やご家族のお酒に関する お悩み	吉田人権会館	1日(日)	13時30分～ 15時30分	広島断酒ふたば会(中田克宣) ☎090-4802-1865
			6日(金)	18時30分～ 20時30分	
			16日(月)		
生活困窮者相談	生活保護など生活困窮に関して	電話・窓口相談	平日	8時30分～17時15分	社会福祉課☎・お太助フォン42-5615
障害者相談	障害者やその家族の方などの お悩み	電話・窓口相談	平日	8時30分～ 17時30分	障害者基幹相談支援センター ☎・お太助フォン47-1080
			平日	8時30分～17時	清風会つばみ☎47-2092
			平日	9時～18時	相談支援事業所もやい☎46-5760
			平日	8時30分～ 17時30分	地域包括支援センター ☎・お太助フォン47-1132
高齢者相談	高齢者に関して	電話・窓口相談	平日	8時30分～ 17時30分	消費生活相談室 ☎42-1143
消費生活相談	悪質な商取引に関する消費者 相談	電話・窓口相談	月・金	9時30分～12時 13時～16時30分	広島県生活センター ☎082-223-8811
県民相談	離婚・相続・近隣トラブル、交 通事故など	電話・窓口相談	平日	9時～17時	CBBS(中国ブロードバンドサービ ス株式会社)☎45-7017お太助フォン99-5500
お太助フォン相談	お太助フォンに関する相談	電話・窓口相談	平日	9時30分～18時	☎局番なしの#8000 (携帯電話からも利用可)
広島県小児救急 医療電話相談	子どもの急な病気についての アドバイス	電話相談	平日	19時～翌8時	

自衛官募集 ～平和を仕事にする～ 問自衛隊可部募集案内所 ☎082-815-3980

募集項目	応募資格	受付期間	試験日
自衛官候補生	18歳以上33歳未満の者	年間を通じて 行っています	受付時にお知らせします。
陸上自衛隊 高等工学校生徒	一般 中卒(見込含) 17歳未満の男子	11月1日～ 令和2年1月6日	1次:令和2年1月18日 2次:令和2年1月31日～2月3日のいずれか指定された日



※詳しい内容につきましてはホームページをご覧ください。自衛隊可部募集案内所にお問い合わせください。
※本庁・各支所にパンフレットを置いてありますのでご利用ください。

広島地本

お詫びと訂正 広報あきたかた11月号に誤りがありました。訂正し、お詫びいたします。

- P18 全国大会等出場選手一覧
カヌー いきいき茨城ゆめ国体2019 ハンドボール いきいき茨城ゆめ国体2019
〈誤〉小又 明良(こまた あきよし) 〈誤〉萩原 良太(おぎわら りょうた)
〈正〉小又 明良(こまた あきら) 〈正〉萩原 良太(おぎはら りょうた)

およろこび

吉田町
小松 律輝(こまつ りつき・男)
新森 奏介(にいもり そうすけ・男)
柏原 湊斗(かしわばら みなと・男)
山根 澄海(やまね すかい・男)
岸川 笑実(きしかわ えみ・女)
西山 凜果(にしやま りんか・女)
小山 碧月(こやま みつき・女)
川本 一颯(かわもと いぶき・男)

美土里町
金井 愛依佳(かない めいか・女)
竹井 康太(たけい こうた・男)

高宮町
菅原 寅太郎(すがはら ことろう・男)

甲田町
川口 幸汰(かわぐち こうた・男)
伊東 笑子(いとう えみこ・女)

向原町
竹内 春馬(たけうち はるま・男)
高見 涼鈴(たかみ すず・女)

おくやみ

吉田町
[吉田] 川上 明子(82歳)
[吉田] 井尻 ミツエ(95歳)
[吉田] 小野 文江(93歳)
[吉田] 有迫 文人(82歳)
[吉田] 山崎 克己(83歳)
[吉田] 朝胡 英司(77歳)
[多治比] 山根 深(83歳)
[多治比] 溝下 綾子(88歳)
[多治比] 西本 モトエ(98歳)
[上入江] 餅川 敏男(65歳)
[上入江] 岩重 輝行(86歳)
[中馬] 見前 公子(93歳)
[中馬] 新川 弘人(92歳)
[山手] 入澤 一人(69歳)

八千代町
[下根] 丸本 一廣(76歳)
[下根] 中尾 誠次(66歳)
[勝田] 京極 徹之(58歳)

美土里町
[北] 池本 康江(85歳)
[北] 伊藤 従子(85歳)
[本郷] 織田 邦夫(87歳)
[本郷] 埴 義朗(89歳)
[桑田] 坂本 ミキエ(96歳)
[横田] 住田 美子(91歳)

高宮町
[原田] 久保田 フサヨ(92歳)
[原田] 津島 節子(87歳)
[原田] 川森 良晴(80歳)
[川根] 杉田 八枝子(84歳)
[川根] 桑名 正(90歳)
[船木] 片岡 ヨシミ(95歳)
[来女木] 大前 重義(82歳)
[房後] 児玉 チツコ(93歳)
[羽佐竹] 山光 幸恵(87歳)
[佐々部] 上代 玲子(85歳)

甲田町
[下甲立] 石井 勢子(71歳)
[下甲立] 寺地 ハマコ(94歳)
[深瀬] 今田 乙子(93歳)
[上小原] 蜂須賀 イツコ(94歳)
[下小原] 金井 和男(73歳)

向原町
[坂] 望月 弦二(65歳)
[坂] 平田 侃藏(87歳)
[坂] 橋田 アサ子(95歳)
[保垣] 佐々木 力彌(95歳)
[戸島] 小野 己利(69歳)
敬称略

※このおよろこびとおくやみは届出時に掲載を希望された方のみです。市外で届けられた方や掲載の確認が取れていない方の名前の掲載を希望される場合は、総務課秘書広報室 ☎・お太助フォン42-5627までご連絡ください。

年末年始の歯科医当番

- 診療時間 9時～17時
- 12/30 吉村歯科医院(吉田) ☎43-2076
 - 12/31 有木歯科医院(向原) ☎46-2101
 - 1/1 桂歯科医院(吉田) ☎42-2030
 - 1/2 上野歯科医院(吉田) ☎42-0252
 - 1/3 イズミ歯科医院(吉田) ☎42-4618

12月 | 休日・夜間の救急医療

- 高田地区休日夜間救急診療所
吉田総合病院(吉田町)
- 平日 … 17:00～翌 8:30
日曜 }
30(月) … 8:30～翌 8:30
31(火) }
【内科・外科】 ☎42-0636

※都合により変更になる場合があります。出かける前に医療機関へお問い合わせください。

12月 | 納税

- 固定資産税 第3期
- 介護保険料 第5期
- 後期高齢者医療保険料 第6期
納期限 12月25日(水)

ハローワーク安芸高田
求人求職状況(9月分)

月間有効求職者数	436人
月間有効求人数	745人
月間有効求人倍率	1.70倍

お仕事のご相談・求人募集はハローワークをご利用ください。 ☎42-0605 ☎42-0224

人口 令和元年
11月1日現在

人口総数	28,497	前年比(-413)
世帯数	13,543	(-31)
男	13,761	(-201)
女	14,736	(-212)

災害件数 令和元年
10月分

	火災	救急	救助
令和元年累計	0件	133件	4件
前年同月	0件	121件	1件

毎月1日と15日は「防災デー」

交通事故(年間累計) 令和元年
10月末現在

人身事故			
件数	死者	負傷者	
30件(-16)	0人(-4)	40人(-26)	
※()内は前年同月の増減数			
管内交通事故の特徴			
正面衝突	1件	追突事故	3件