

人がつながる田園都市「広報あきたかた」 AKITAKATA

安芸高田

2020 DEC

12

Vol.202

Akitakata Meet-up



次代の担い手と

未来に向けて

没後30年 向原町出身の日本画家
和高節二の魅力に迫る

保育所(園)・幼稚園・
認定こども園・児童クラブ
申込受付を開始します

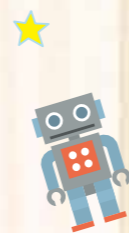

集まれ!

2歳6か月児相談で
撮影します!



安芸高田のアイドル



吉田町
おきどい みはる
沖土居 美陽ちゃん (2歳)
「元気いっぱい大きくなあれ!!」



吉田町
まつもと れいじ
松本 伶土くん (2歳)
「すくすく元気に育ってね。」



吉田町
つしま あやの
津島 彩乃ちゃん (2歳)
「元気いっぱい優しい子になってね」



甲田町
いしだ はな
石田 羽奈ちゃん (2歳)
「はなちゃん、愛してるよ♡」



八千代町
たくち ひゆま
田口 秀勝くん (2歳)
「ひゆまの笑顔最高でーす!!」



八千代町
あきもと ゆかり
秋本 友華里ちゃん (2歳)
「優しい強い子に育ってください♪」



吉田町
あさだ りの
浅田 莉乃ちゃん (2歳)
「これからも沢山遊ぼうね♡」



八千代町
やまだ えま
山田 咲菜ちゃん (2歳)
「いつもみんなに笑いをありがとう」

次回はここで撮影します!

2歳6か月児相談

日時: 12月25日 (金)
場所: 保健センター

●お問い合わせ
総務課 秘書広報室

☎お太助フォン42-5627

撮影にご協力
をお願いします



- 02 あきたかためし
- 03 HOTな話題
 - 目次
- 04 没後30年 向原町出身の日本画家 和高節二の魅力に迫る
- 06 行政情報
- 07 国民年金のあれこれ
- 08 保育所(園)・幼稚園・認定こども園・児童クラブ 申込受付を開始します
- 10 げんきな親子
- 12 国保だより
- 13 いきいき介護
- 14 としょもつと!
- 16 人輝く
- 17 消防
- 18 歴史紀行
- 20 トピックス/募集
- 22 およこび・おくやみ
- 23 12月の相談
- 24 安芸高田のアイドル



〈今月の表紙〉
10月28日(水)・31日(土)に開催された「Akitakata Meet-up〜#市長と語ってみる〜」の様子。

本庁・支所連絡先
 安芸高田市 ☎お太助フォン 42-2111 (代)
 八千代支所 ☎お太助フォン 52-2111
 美土里支所 ☎お太助フォン 54-0311
 高宮支所 ☎お太助フォン 57-0311
 甲田支所 ☎お太助フォン 45-4111
 向原支所 ☎お太助フォン 46-3111

市役所開庁時間 8時30分～17時15分
 (土曜・日曜日、祝日、年末年始は閉庁)

安芸高田市
 ホームページ
<https://www.akitakata.jp>



AKITAKATA My Town Events
HOTな話題

このコーナーは市内のいろいろな出来事を紹介するコーナーです。みなさんの身近な出来事をお知らせください。
 総務課秘書広報室
 〒731-0592 安芸高田市吉田町吉田791番地
 ☎お太助フォン 42-5627 📠42-4376

9月27日(日)～10月3日(土)
 クリスタルアーゾ
あきたかた市民文化祭 展示芸術の祭典
 市民総勢327人が出展し、685人が来場。書や絵画、写真、神楽面などさまざまなジャンルの作品が一堂に並びました。

9月30日(水)
 ゆめタウン吉田店
反射材用品等 着用促進キャンペーン
 安芸高田警察署と吉田町の交通安全運動推進隊や交通安全協会の方が連携し、来店者にライト付きキーホルダーの配布や靴用反射シールの貼り付けなどを実施。日没前後の事故が増える時間帯の事故防止の啓発を行いました。

10月22日(木)
 JR甲立駅
JR芸備線全線運行再開1年 広島県知事視察
 全線運行再開1年を迎えるJR芸備線に湯崎知事(写真中央)が乗車し視察。石丸市長も同乗し、芸備線の利用促進について意見を交わし、甲立駅では三次市の福岡市長(写真左)が乗車されました。

10月28日(水)・31日(土)
 クリスタルアーゾ4階小ホール
Akitakata Meet-up
 ～#市長と語ってみる～
 市内在住の18歳から29歳の方を対象とした全員参加型の意見交換会を2日間開催。24人が参加し、市民に身近な生活環境や医療・介護福祉などについて市長と意見を交わしました。

意見交換にはスマートフォンアプリを活用

米粉パン
 165円～
 しっとりもちもちが2～3日続く自慢の米粉パン。小麦粉のパンも含めて、店内のパンのほとんどが100円台で味わえます。

20
 杯目
サンパラソル
 麗吉田町常友1270-3 ☎47-4012
 営業9時～18時30分(売り切れ次第終了)
 休月曜、第1日曜 📠5台

安芸高田産の米粉で作る米粉パンがこの店の自慢。20種類以上のライオンナップから常時約10種類が店頭並び、季節の素材を使った限定パンも登場します。店主が米粉パンを作り始めたのは今から10年以上も前のこと。米粉パンがまだメジャーではなかった時代から、米粉のみで作るパン作りこだわりの、もちもちりとして柔らかい食感と、米粉の風味を存分に感じさせてくれる現在のパンにたどり着きました。小麦アレルギーの方でも食べられる米粉のチーズケーキや、飾らないおいしさの小麦粉パン、天然酵母の食パンも人気。

店主 水重 克幸さん

～みんなで安芸高田市内の飲食店を応援しよう～
あきたかためし
 知っているようで知らなかった安芸高田市内の名店・人気店をシリーズで紹介。気になるお店をチェックして、さっそく出掛けてみよう! ※価格は全て税込です

21
 杯目
お食事処 ふくすけ
 麗美土里町本郷4627 神楽門前湯治村内
 ☎54-0888
 営業11時～14時30分(L014時)、17時～21時(L020時30分)
 休なし 📠300台

里山の恵み御膳
 1,430円
 鹿やイノシシなどのジビエから自家製豆腐、手作りこんにゃく、安芸高田産の野菜を使った天ぷらや小鉢など、地元の味わいが集結。

「神楽門前湯治村」は天然温泉や神楽の劇場、湯治宿、食事処などが軒を連ねる複合施設。食事処のひとつ「ふくすけ」では、地物を使った素朴でヘルシーな里山料理が堪能できます。自家製豆腐を使った多彩な料理が味わえる「自家製豆腐づくし」や豪快でボリューム満点の「山賊焼御膳」など、バラエティーに富んだ約10種類の御膳を用意。市の名物「神楽五色麵」やジビエ料理、ヤマメ料理など、里山ならではのグルメもそろいます。一度に楽しみたいという方は、里山料理を詰めに詰め込んだ「里山の恵み御膳」をどうぞ。

スタッフ 山崎 透さん

令和2年 小企画展

和高節二没後30年記念

「和高節二の作品と人生」

会期 12月27日(日)まで

会場 安芸高田市歴史民俗博物館
1階小企画展示コーナー

期間中、歴史民俗博物館が所蔵する資料19点を特別公開。手紙や下書きなどの貴重な資料も併せて展示します。

企画展に行ってみよう!

見どころ1



「むらのおとめたち」(博物館寄託)

女性が持っているのは、節二がデッサン用の写真を撮影していたカメラ。素朴な背景に赤いタスキが鮮やかに映えます。

見どころ2

「仔牛誕生」

人と仔牛が登場する作品はいくつかあり、こだわりや思い入れのあるテーマ。仔牛の淡い色合いと農婦の緑のコントラストが美しい作品です。



見どころ3

下書き用のスケッチブック

全国にその名をとどろかせた代表作「牡牛」の下書きを見ることができます。



和高節二の

作品に迫る

東京と地元を行き来することはあったものの、生活の基盤を地元から移すことがなかった和高節二。向原町で暮らす人々とともに暮らす牛たちなどの日常を描き続けました。注目して見てほしいポイントはこちらの3つ。知っている作品鑑賞がもっと楽しくなります。



広島県立美術館所蔵

衣服の描写が繊細

「村の子供」

昭和10年代は細部まで細かく描写された作品が多くあります。子どもが着ているかすりの紋様まで丁寧に描かれており、まるで実際に布がそこにあるかのような美しさです。

女性の表情の描写が独特

「みやまの女」

特に女性の表情が簡素化され美しく描かれているのが分かります。農村で汗水垂らして働く姿ではなく、生活感を感じさせない様式化された表情が印象的です。



広島県立美術館所蔵



広島県立美術館所蔵

対比を楽しむ
メリハリのある色使い

「石崖」

和高節二は歳を重ねるにつれ、背景に描かれた石垣のような、生き物ではないものにも関心を持ち描くようになります。黒、赤、白を使ったメリハリのある色使いが特徴的です。

魅力に迫る 和高節二 (1898~1990) の

没後30年 向原町出身の日本画家



「牡牛(うしうし)」
競り市で売られていく牛の哀愁漂う表情を描いた作品 広島県立美術館所蔵



和高節二の

人物像に迫る

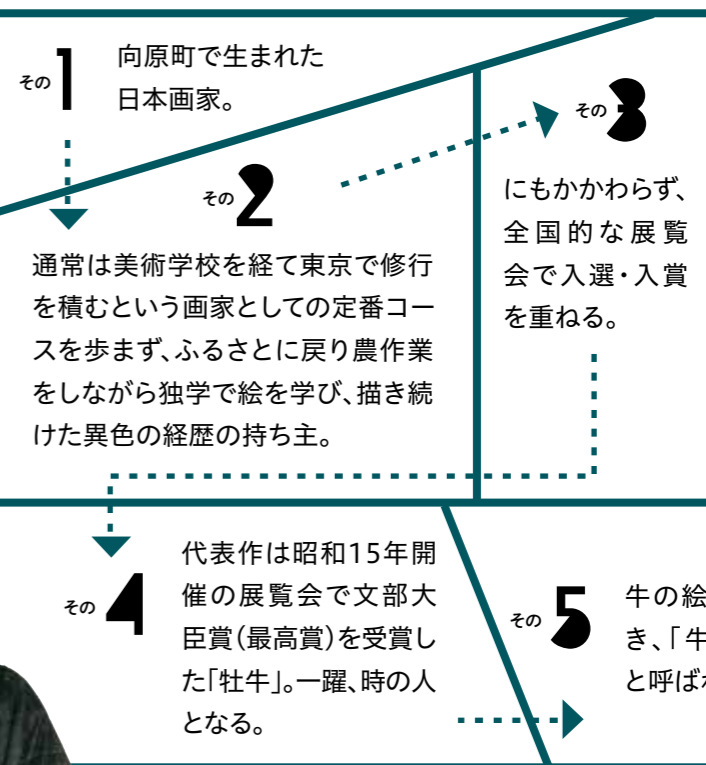

お話を聞いた人

ふくやま美術館
学芸員 永井 明生さん
和高節二の作品を多く収蔵する広島県立美術館に1996年から2014年の間、学芸員として在籍。近現代の日本画の専門家。



ここにも展示されています

節二ゆかりの向原町にある「向原生涯学習センターみらい」内の「市民ギャラリー向原」では10点の作品を常設展示しています。こちらもぜひご覧ください。

〈住所〉吉田町吉田278-1 ☎42-0070
 〈入館料〉大人300円(200円)、小人150円(100円)
 ※()団体20名以上
 〈開館時間〉9時~17時 〈休館日〉月曜(祝日の場合は翌日)

安芸高田市歴史民俗博物館

住生活月間功労者表彰受賞

市の空き家活用事業への取り組みが、住宅行政の推進等に顕著な功績があったとして、国土交通省から表彰されました。



空き家の有効活用を通じて、引き続き定住を促進し、市の活性化を図ります。

☎住宅政策課 住宅係
☎お太助フォン 47-1202

ヘルプマーク・ヘルプカード

周囲に支援や配慮を伝えにくい言語障害など、外見から障害が分かりにくい方が、周囲から支援や配慮を得やすくするための「ヘルプマーク」と「ヘルプカード」を配布しています。

所持した方を見かけたときは、できる範囲での支援や配慮をお願いします。

「ヘルプマーク」と「ヘルプカード」は、社会福祉課障害者福祉係、または各支所窓口係で無償で配布しています。



ヘルプマーク

☎社会福祉課 障害者福祉係 担当:高田
☎お太助フォン 42-5615 ☎ 42-2130

社会保険料として控除されます

納付した国民年金保険料の全額がその年の課税所得から社会保険料として控除されます(扶養家族の保険料も控除対象)。

年末調整や確定申告で社会保険料控除を受ける場合には、日本年金機構から送付される控除証明書、または領収書の添付が必要です。申告まで大切に保管してください。

控除対象

1月1日~12月31日の間に納付した保険料

控除証明書送付時期

1月1日から9月30日までの納付分 …………… 11月上旬

10月1日から12月31日まで納付分 …………… 令和3年2月上旬

☎三次年金事務所 ☎0824-62-3107



制度に関するお知らせ

行政情報

後期高齢者医療制度 交通事故などに遭ったら

交通事故など、第三者(加害者)の行為で病気やけがをした場合は、後期高齢者医療被保険者証で治療を受けることができます。この場合、後期高齢者医療広域連合が医療費を一時的に立て替え、後日加害者に費用を請求します。

※後期高齢者医療制度を使って治療を受けるときには届け出てください。

※医療機関受診時に、第三者の行為による受診であることを伝えてください。

第三者(加害者)から治療費を受け取ったり、示談を済ませると後期高齢者医療保険が使えなくなることがあります。示談の前には必ず保険医療課医療保険年金係に相談してください。

■交通事故以外で届け出が必要な場合

- 他人の飼い犬などにかまれてけがをしたとき
- 飲食店等で食中毒になったとき
- 傷害事件でけがをしたとき

☎保険医療課 医療保険年金係 担当:深井
☎お太助フォン 42-5619 ☎ 42-2130

予約・申し込みでマイナポイントがもらえます

マイナンバーカードを使って、マイナポイントの予約・申し込みを行い、選択したキャッシュレス決済サービスでチャージや買い物をする上限5,000円分のポイントがもらえます(令和3年3月31日まで)。

■マイナポイントの予約・申し込みに必要なもの

- マイナンバーカード
- マイナンバーカード作成時に設定した数字4桁の暗証番号
- 決済業者のサービスID・セキュリティーコード

■マイナポイントの予約・申し込み方法

- スマートフォン、パソコンでの申し込み
- 郵便局(窓口)やセブンイレブン(ATM)、ローソン(マルチコピー機)などでの申し込み

※総合窓口課窓口係、各支所窓口係では職員が予約・申し込みをサポートします。

☎総合窓口課 窓口係 担当:小井・常光
☎お太助フォン 42-5616 ☎ 42-2130
各支所(連絡先はP3目次下部に記載)

障害者の有料道路割引

対象の方は、有料道路割引を受ける前に社会福祉課障害者福祉係、または各支所窓口係で手続きをしてください。

《対象者》以下のいずれかに該当する方

障害者自身が運転する場合	身体障害者手帳を所持する全ての方
障害者以外の方が運転し障害者自身が乗車する場合	第1種の身体障害者手帳または第1種の療育手帳を所持している方

《対象車両》

自家用の「乗用自動車」「貨物自動車」「特殊用途自動車」「二輪自動車(総排気量が125ccを超えるもの)」
※登録できる自動車は、障害者一人につき1台です。
※登録車利用時のみ割引対象です。

《割引額》

- 通常料金の半額
- ※ETC時間帯割引・休日割引とは併用できません。
※有効期限の2か月前から更新の手続きができます。

《申請時必要書類等》

- 身体障害者手帳、または療育手帳
 - 自動車検査証、または軽自動車届出済証
 - 運転免許証(障害者本人が運転する場合)
- ※ETCでの割引時には以下も必要です。
- ETCカード(原則、障害者本人名義のもの)
 - ETC車載器の管理番号が確認できるもの(ETCセットアップ申込書・証明書など)

☎社会福祉課 障害者福祉係 担当:井木
☎お太助フォン 42-5615 ☎ 42-2130

申込受付を開始します

令和3年度

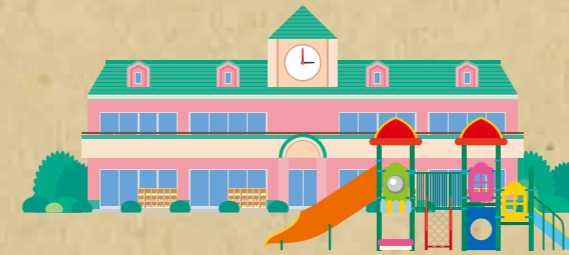

- 1 **かね保育園**
高宮町川根2749-1 ☎58-0259
- 2 **ふなさ保育園**
高宮町佐々部531 ☎57-0007
- 3 **くるはら保育園**
高宮町原田3380-4 ☎57-1633
- 4 **みどりの森保育所**
美土里町本郷1714-2 ☎54-0880
- 5 **みつや保育所**
吉田町吉田1786 ☎42-1328
- 6 **吉田保育所**
吉田町吉田1998 ☎42-0662
- 7 **甲田いづみこども園**
甲田町高田原2500-3 ☎45-7270
- 8 **可愛保育園**
吉田町山手647 ☎43-1776
- 9 **向原こぼと園**
向原町坂350 ☎46-7022
- 10 **入江保育園**
吉田町上入江1986-1 ☎43-1011
- 11 **刈田保育園**
八千代町勝田1670 ☎52-2099
- 12 **八千代南保育園**
八千代町上根1372 ☎52-3048
- 13 **ふなさ児童クラブ**
【高宮小学校区】
高宮町佐々部983-13 ☎57-1080
- 14 **くるはら児童クラブ**
【高宮小学校区】
高宮町原田2267-1 ☎57-0305
- 15 **めだか児童クラブ・第2めだか児童クラブ**
【美土里小学校区】 ☎54-1030(めだか児童クラブ)
美土里町本郷4535-2 ☎54-1266(第2めだか児童クラブ)
- 16 **甲田児童クラブ**
【甲田小学校区】
甲田町上甲立387-1 ☎45-5112
- 17 **イルカクラブ・第2イルカクラブ**
【吉田小学校区】 (イルカクラブ1・2) 吉田町吉田1970 ☎42-5008
(第2イルカクラブ) 吉田町吉田866 ☎42-1060
- 18 **愛郷児童クラブ**
【愛郷小学校区】
吉田町山手1165-3 ☎43-0034
- 19 **向原児童クラブ・第2向原児童クラブ**
【向原小学校区】 向原町坂60-1 ☎46-3611
- 20 **刈田児童クラブ**
【八千代小学校区】
八千代町勝田1647 ☎52-3323
- 21 **根野児童クラブ**
【八千代小学校区】
八千代町上根1375 ☎52-2874
- 22 **吉田幼稚園**
吉田町吉田1997 ☎42-2788
- 23 **ひの川幼稚園**
八千代町佐々井1540-3 ☎52-2203
- 24 **清風会そらはる保育園(認可外保育所)**
吉田町竹原1747 ☎090-9137-2053
※直接問い合わせてください。

- 🏠 地域子育て支援センター
- 👶 乳児預かり
- 🌟 一時預かり
[緊急時の保育や私的的理由による保育に対応]
- 🌳 園庭開放
- 👨‍👩‍👧 体験入園
- 🏥 病児・病後児預かり
- 🚌 園バス送迎



	保育所(園)	認定こども園 (幼稚園部分)	児童クラブ	吉田幼稚園	ひの川幼稚園
申込書配布	12/1(火)~	12/1(火)~	12/1(火)~	12/1(火)~	11/4(水)~ (配布中)
配布場所	・子育て支援課 ・各支所窓口係 ・各保育所(園) ・認定こども園	・子育て支援課 ・各支所窓口係 ・各保育所(園) ・認定こども園	・子育て支援課 ・各支所窓口係 ・各児童クラブ	・吉田幼稚園 ・教育総務課	・ひの川幼稚園 (配布中)
受付期間	12/15(火) ~1/15(金) 広域入所 12/15(火)~28(月)	12/15(火) ~1/15(金)	12/15(火) ~1/15(金)	12/15(火) ~1/15(金)	11/4(水)~ ※満3歳児は 随時受付中
申請場所	・子育て支援課 ・各支所窓口係 (郵送可)	公立 ・子育て支援課 ・各支所窓口係 (郵送可) 私立 ・各認定こども園	・子育て支援課 ・各支所窓口係 (郵送可)	・吉田幼稚園	・ひの川幼稚園 (郵送可)
決定時期	3月上旬に 保護者へ通知	3月上旬に 保護者へ通知	3月上旬に 保護者へ通知	2月中旬に 保護者へ通知	審査後、 随時保護者へ通知
問い合わせ	子育て支援課 ☎お太助フォン 47-1283 ☎42-2130 各支所窓口係	公立 ・子育て支援課 ・各支所窓口係 私立 ・向原こぼと園 ☎46-7022 ☎46-3838 ・甲田いづみこども園 ☎お太助フォン 45-7270 ☎45-5660	子育て支援課 ☎お太助フォン 47-1283 ☎42-2130 各支所窓口係	・吉田幼稚園 ☎・☎ 42-2788 ・教育総務課 ☎お太助フォン 42-0049 ☎42-4396	・ひの川幼稚園 ☎52-2203 ☎52-2245

**既に保育所(園)等に
入所(園)中の場合**
毎年、継続手続きが必要です。書類は保育所(園)を通じてお渡しします。私立認定こども園幼稚園部分への入園・質問等は直接園に問い合わせてください。

詳しくは、市ホームページで確認するか、上記施設にお問い合わせください。

安芸高田市ホームページ
<https://www.akitakata.jp/ja/shisei/section/kosodate/>



令和3年度保育所(園)等・幼稚園・認定こども園・児童クラブの申し込みを開始します。

参加費無料 / 親子体操

ボールなどを使って家庭でもできる運動遊びを、地域振興事業団の講師と一緒に楽しく実践。

〈コアラグループ(0~1歳児)〉

体を使った運動遊びやふれあい遊び、ママストレッチも好評です。

〈カンガルーグループ(2~4歳児)〉

動物まねっこやジャンプなどを遊びに取り入れ、体をしっかり使って遊びます。運動用具を使った遊びも体験出来ます。

〒吉田運動公園エアロビクス室

親子で一緒に参加してみませんか?

参加費無料 / 親子交流会

家庭で簡単にできる遊びなどを紹介。ふれあい遊びや制作・リズム遊びなどを通して楽しく交流できます。

〒クリスタルアージュ 201

開催日は
カレンダーを
確認してください。

〒子育て支援課 児童福祉係
☎お太助フォン47-1283

こども発達支援センター 常時実施

こども発達支援員が、就学までの乳幼児の心身の成長・発達に関する悩みなどの相談に応じます。

☎電話受付
〒月~金(祝日除)8:30~17:15
〒こども発達支援センター ☎お太助フォン47-4151

地域子育て支援事業 常時実施

子育て中の保護者と子どもの交流の場としていつでもご利用できます。保育士による育児相談やアドバイスなど、地域での子育てを支援します。

吉田保育所 月~土 9:00~17:00 ☎お太助フォン 42-0662
みどりの森保育所 月~土 9:00~17:00 ☎お太助フォン 54-0880
ふなさ保育園 月~土 9:00~17:00 ☎お太助フォン 57-0007
くるはら保育園 月~金 9:00~17:00(土~12:00) ☎お太助フォン 57-1633
甲田いづみこども園 月~金 9:00~17:00 ☎45-7270

子育て支援センター 常時実施

家庭児童相談員、母子・父子自立支援員、保健師、子育て支援員が子育てに関する悩みなどの相談に応じます。

※電話相談も受け付けます
〒月~金(祝日除)8:30~17:15
〒子育て支援課 児童福祉係 ☎お太助フォン47-1283

園庭開放

下記の保育園は随時園庭開放を行っています。日程は直接各保育園にお問い合わせください。

可愛保育園 ☎お太助フォン 43-1776
刈田保育園 ☎52-2099・お太助フォン 88-0855
八千代南保育園 ☎お太助フォン 52-3048
そらはる保育園(認可外) ☎43-0611

☎健康長寿課 健康推進係 ☎お太助フォン 42-5633
☎子育て支援センター ☎お太助フォン 47-1283
☎「集まれ!安芸高田のアイドル」撮影会 総務課 秘書広報室 ☎お太助フォン 42-5627
☎「ブックスタート」生涯学習課 社会教育係 ☎お太助フォン 42-0054

2020
12

お茶・タオル・着替え・帽子を持ってきてください

げんきな親子



日	月	火	水	木	金	土
		1 かわね保育園 9:30~11:00 吉田保育所 10:00~11:30	2 ふなさ保育園 (ハッピークリスマス♪オーナメント作り) 9:30~11:00 すくすく離乳食教室 4~8か月 10:00~11:30	3 3歳児健康診査	4 ひの川幼稚園 10:30~11:45 親子体操子(0~1歳児)	5 ひの川幼稚園 10:30~11:45 親子体操子(0~1歳児)
6	7	8 吉田保育所 10:00~11:30	9	10 くるはら保育園 (楽しく作ろう!クリスマス飾り作り) 9:30~11:30 1歳6か月児健康診査	11 吉田幼稚園 (クリスマス制作・クリスマス会) 10:00~11:30 育児相談 母乳相談	12
13	14	15 みどりの森保育所 (キラキラ★オーナメント作り) 巡回育児相談会 9:30~11:30	16 吉田保育所 10:00~11:30	17 ふなさ保育園 (来年は丑年!素敵な丑を作ろう!) 9:30~11:00 甲田いづみこども園 (もうすぐクリスマス♪制作) 10:00~11:30	18 向原こぼと園 10:00~11:30 みつや保育所 (体験入園) 10:00~11:00 乳児健康診査	19 親子交流会 0~4歳児 10:00~11:00
20	21	22 みどりの森保育所 (あけおめ年賀状作りだも~) 9:30~11:30	23 入江保育園 (おもちゃのチャチャチャ) 9:45~11:00 吉田保育所 (クリスマス会) 10:00~11:30	24 くるはら保育園 (みんなでわくわくクリスマス) 9:30~11:30 市内小中学校 終業式	25 2歳6か月児相談 安芸高田のアイドルの撮影を行います! 4か月児相談 ブックスタート 絵本をプレゼント!	26
27	28	29	30	31		

健康診査

診察および育児全般の個別相談

育児相談

保健師・栄養士による育児全般の個別相談

巡回育児相談会

保健師・保育士が保育所・保育園に訪問し、相談に応じます。

4か月児相談・2歳6か月児相談

身体計測、食生活・歯・ことばなど育児全般の個別相談

母乳相談・妊婦相談

助産師による母乳測定、乳房トラブル、卒乳、妊婦健康診査の結果や生活などの相談

すくすく離乳食教室 (乳幼児健康教室)

体と口の発達に合わせた離乳食教室 ※対象年齢外でも参加可(要相談)

子育て広場

(親子交流会・親子体操)

託児はありませんが、ごきょうだいを連れての参加もできます。

予防接種・成長記録・街の育児情報
子育てアプリ
あきたかた





いきいき介護



おうち時間に筋力アップ!!「ころげん体操」

椅子に座ったままできる5種類の筋力アップ運動を、市と地域振興事業団が共同で考案しました。足腰の筋力維持や転倒予防に効果的です。おうち時間を有効に活用し、無理のない範囲で長く続けましょう。

一度に5つ全てやらなくてもOK

体調に合わせて4~10回程度繰り返す

呼吸を止めず「1、2、3」と声を出しながら筋肉を意識

ももの筋肉

左右交互に

- つま先を上に向けるようにしながら「1、2、3」でゆっくり膝を伸ばす
- 膝を伸ばした状態で「1、2、3」と止める
- 「1、2、3」でゆっくり足を下ろす

おなかの奥

左右交互に

- 片方の膝を「1、2、3」でゆっくりと引き上げ「1、2、3」と止める
- 「1、2、3」でゆっくり足を下ろす

おしりの筋肉

左右交互に

- 両足をそろえて椅子に浅く座る
- 片方の足を「1、2、3」でゆっくり外側に開く
- 開いた足を「1、2、3」でゆっくり戻す

すねの筋肉

両足同時に

- つま先を「1、2、3」でゆっくり上げ「1、2、3」でゆっくり下ろす

ふくらはぎの筋肉

両足同時に

- かかとを「1、2、3」でゆっくり上げ「1、2、3」でゆっくり下ろす

配信中!

安芸高田市YouTubeチャンネルで「ラジオ体操第一(広島弁バージョン)」

安芸高田市地域振興事業団げんきチャンネル「ころげん体操」

問健康長寿課 高齢者生活支援係 ☎お太助フォン47-1281



資格喪失手続きをお忘れなく

社会保険等へ変更している場合や、他の市町村へ転出している場合は、安芸高田市が交付する国民健康保険被保険者証で医療機関等を利用することができません。誤って受診した場合は不当利得となり、国保が医療機関等に支払った医療給付費(7割から9割)を返還する必要があります。

■返還方法

返還が必要な方には、市から納付書が届きますので、納期限までに納付書記載の金融機関、または本庁、各支所で支払ってください。

■社会保険等への請求方法

返還金を納付後、診療報酬明細書(市交付)と返還金の領収書(原本)を用意して、受診時に加入していた社会保険等に請求してください。

社会保険に加入したら

社会保険等に加入したら、速やかに国民健康保険の資格喪失手続きをしてください。喪失手続きをしない場合、国民健康保険税と社会保険料が2重に課税されたままになります。

必要書類等

- ・国民健康保険被保険者証
- ・新たに参加した社会保険等の被保険者証
- ・認印 ・マイナンバーカード、または通知カード

問保険医療課 医療保険年金係 ☎お太助フォン 42-5619

食のさんぽ道

安芸高田市食生活改善推進協議会

recipe

ミルクきんぴら

【材料(4人分)】(1人分) エネルギー 81kcal・塩分0.4g

- ゴボウ…………… 80g
- 合びき肉…………… 60g
- ニンジン…………… 40g
- 油…………… 小さじ2
- 赤唐辛子…………… 1本
- 牛乳…………… 40cc
- A 砂糖…………… 小さじ1と1/2
- しょうゆ…………… 小さじ1と1/2

【作り方】

- ①ゴボウ、ニンジンは大きめの千切りにする。
- ②フライパンに油と赤唐辛子を入れ熱し、合びき肉、ゴボウ、ニンジンを加えて、しんなりするまで中火で炒める。
- ③②にAを加える。ゴボウとニンジンがやわらかくなり、汁気が完全になくなるまで炒め煮にする。

毎月19日は食言の日

牛乳の旨味とコクを上手に使って減塩に



「生活習慣病予防のための減塩レシピ」を作成しました



日々の健康作りに役立ててください。冊子を希望する方は健康長寿課へ連絡してください。

市ホームページでも見ることができます



問健康長寿課 健康推進係 ☎お太助フォン 42-5633

実録コミックエッセイ

「ちゃんとしなきゃ!」をやめれば
二度と散らからない部屋になる



なぎまゆ/著 KADOKAWA/刊
片付けが大の苦手だった漫画家のなぎまゆさん。自分に合った片付け方を身に付けたことで、友人から片付けを依頼されるほどの収納上手になったそうです。本書は、衣類や本、書類など、なぎまゆさん流の片付け方のコツが分かりやすく書かれています。

高宮図書館 政森

ご当地おつまみレシピ集

ご当地おつまみ人気レシピ

47都道府県の簡単レシピ&カップ酒が大集合!



樞出版社/刊
47都道府県のご当地おつまみ。地元・広島項目を確認し、続いて他のページに目を向ければ、お酒のおつまみに限らず、ごはんのおかずや、箸休め、副菜にもなりそうな一品の数々が! おいしく食べ比べながら、楽しいおうち時間を過ごしてみませんか?

向原図書館 佐伯

地方農家の生き残り奮闘記

農家はつらいよ
零細メロン農家・年商1億までの奮闘記



寺坂 祐一/著 同文館出版/刊
1,000万円以上の借金を抱えた実家の農家を継いだ著者が、さまざまな挑戦を続け年商1億円を突破。その裏で、お酒で機能不全に陥った家族との関わりや、自身のうつ病の治療の様子も描かれた自伝です。さまざまな悩みを抱えている人にぜひ読んでほしいです。

中央図書館 宮本

百姓たちによる熱き歴史長編

大一揆



平谷 美樹/著 KADOKAWA/刊
時は幕末。度重なる増税に苦しみ続ける盛岡藩の民。過去に起こした一揆はことごとく鎮圧され…。そこで主人公・三浦命助は、頭脳戦で藩に挑むことを提案します。翻弄される武士たち、まとまらない一揆衆。隣の仙台藩まで巻き込んだ大一揆の結末は?

中央図書館 本岡

今月の本棚

図書館のスタッフが
おすすめの本を紹介しします

『四つ子ぐらし(6) 夏のキャンプは恋の予感』



ひのひまり/著 佐倉 おりこ/イラスト KADOKAWA/刊
両親も親戚もない、ひとりぼっちの12歳だと思っていたら、なんと四つ子だったことがわかった女の子と姉妹の物語。本屋で見つけて、かわいいイラストが印象的だったので図書館で借りました。恋の三角関係になったり、主人公の恋愛話が登場するこの巻が好きです。

新着図書情報

新刊情報のごく一部です。そのほかの新刊情報は館内検索機・ホームページからご覧いただけます。

紙芝居	絵本	絵本	児童読物	学習読物	学習読物	親子関係	小説	小説	小説	将棋	イラスト	鳥獣害	料理	DIY	感染症	防災	伝記	名言
本田雅也/作 はしあき/絵	あつかったらぬげばいい	おにぎりさんきょうだい	進撃たんでいアルミン1	知っておきたい!日本の世界遺産	親のトリセツ 健康以下、介護未満	なぜ僕らは働くのか	お父さんはユーチューバー	テロリストの家	お父さんはユーチューバー	羽生善治の脳トレ一手法	1,2,3色の色えんぴつで	農作物を守る鳥獣害対策	ちよこつと仕込みで即ウマごはん	はじめてのセルフリンベ	新型コロナウイルスを制圧する	備えいらずの防災レシピ	女帝小池百合子	乗り越えた人の言葉
	池上彰/監修	村上春樹/著	村上春樹/著	池上彰/監修	村上春樹/著	池上彰/監修	池上彰/監修	池上彰/監修	池上彰/監修	池上彰/監修	池上彰/監修	池上彰/監修	池上彰/監修	池上彰/監修	池上彰/監修	池上彰/監修	池上彰/監修	池上彰/監修

安芸高田市立図書館

安芸高田市 図書館
[開館時間] 平日/中央図書館 10時~19時 その他の図書館 10時~18時
土日/中央図書館 9時~18時 その他の図書館 9時~17時

貸出等ができない時間帯 八千代・高宮・甲田・向原/13時~14時
美土里/11時45分~12時45分

[休館日] 月曜・祝日・毎月第2金曜 ※祝日が月曜に重なる場合はその翌日

こんなときどうしたらいいの?

図書館利用の Q & A

本のタイトルがはっきり思い出せない!

A: タイトルの一部や、「広告・テレビで見た」などの小さな情報からでもできるだけ探します。

読みたい本が市の図書館にない!

A: 市外の図書館から借りられる場合もあります。

図書館の利用カードをなくしてしまいました…

A: 再発行ができます。住所が確認できるものを図書館にお持ちください。

知りたいことの調べ方がわからない…

A: 図書館には、参考になる本を探したり、相談窓口を紹介する「レファレンス」というサービスがあります。

本は借りた館にしか返せないの?

A: 市内6館で借りたものは、市内のどの館でも返すことができます。

ページが破れてしまいました…

A: 図書館で修理しますので、自分で直さず、まずは相談してください。

今まで借りた本の履歴は残る?

A: 個人情報保護のため、データは消えてしまうので、履歴は残りません。

図書館でパソコンは使えますか?

A: パソコンを持ち込んでの使用は可能です。モバイルバッテリー等電源は用意してください。

返却日までに読めそうにない…延長できますか?

A: 次の予約がなければ1度だけ2週間延長ができます。返却期限日までに、窓口・電話・ホームページで手続きをしてください。

他にもわからないことがあったら気軽に声を掛けてください!

年末年始は休館します
12月28日(月)~1月4日(月)は、市内全ての図書館を休館します。

図書館からのお知らせ

図書館福袋 / 1月5日(火)から、ささやかなプレゼント付きの3冊入り図書館福袋を貸し出します。 ※無くなり次第終了。

ただいま図書館パワーアップ中

予約も受け付けています。

新しい本が増えてます

■ 石油ファンヒーター・石油ストーブは正しく使用しましょう

こんな事故が多発しています！

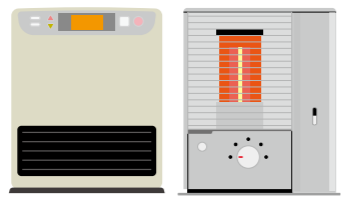

事故を防ぐポイント

- ✓ 給油する前には必ず消火
- ✓ 給油後は給油口のふたをしっかりと閉める
- ✓ 灯油が漏れないことを確認してから本体にセット
- ✓ 灯油は灯油用ポリタンクに入れ、ガソリンとは別の場所に保管
- ✓ 就寝前には必ず消火し、就寝時は絶対に使用しない

- 🔥 カートリッジタンクのふたがしっかり閉まっていないために灯油がこぼれ、点火時に引火
- 🔥 ガソリンと灯油を同じ容器で保管していたため、ガソリンが混入した灯油を給油し引火
- 🔥 衣類が暖房器具の高温部に接触して着火し、火災が発生

■ 知らない間に重大違反!? 施設の改築・用途変更時は要注意

施設の用途や延べ面積で、自動火災報知設備の設置が消防法で義務付けられています。増築や屋根などで施設を接続すると延べ面積が増え、設置対象になる場合があります。

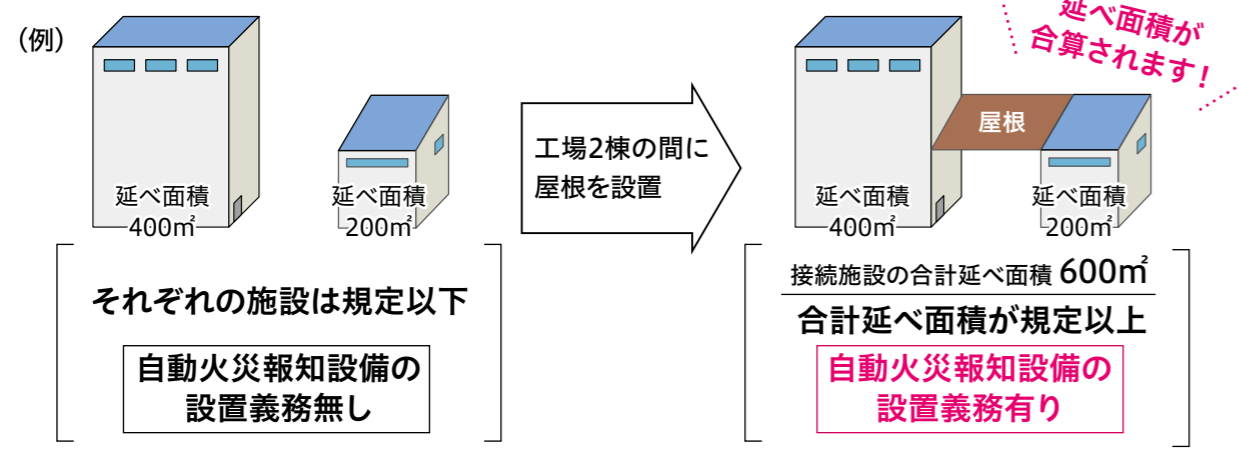

設置義務を怠ると重大な消防法違反になる場合がありますので、増築や改修時は事前に消防本部予防課へ相談してください。

☎予防課 ☎42-3951
お太助フォン42-3952

毎月一回 定期開催

応急手当講習

心肺蘇生法、AED使用方法、異物除去方法、止血法など

日時 | 12月20日(日) [毎月第3日曜日]

午前：2時間(短縮コース:ウェブ講習受講済の方対象です)

午後：3時間(普通コース)

※受講時間に変更できる場合があります。

お問い合わせ | 警防課 救急係 ☎42-3952

登録者“随時”募集中

NET119 緊急通報システム

安芸高田市の119番通報は多言語対応



副市長就任

9月30日(水)の市議会本会議において、米村副市長の選任が同意され、10月12日(月)付で就任しました(任期:令和2年10月12日~令和6年10月11日)。

〈主な経歴〉
広島県企業局や県議会事務局等を経て、庄原市副市長や広島県企業局総務課長を歴任



よねむら きみお
米村 公男

令和2年度 地方教育行政功労者表彰受賞

平成24年4月の教育長就任以来、卓越した指導力を発揮し、郷土理解教育の推進や小学校規模適正化事業による統合小学校の整備など、市域全体の教育振興と生涯学習・スポーツの充実に寄与した功績が認められ、文部科学大臣より授与されました。



ながい はつお
教育長 永井 初男

寄附・寄贈のお礼と報告【新型コロナウイルス感染症対策】

新型コロナウイルス感染症への対策として、市内外の企業・団体・個人の方々から寄附・寄贈していただきました。
宮島ボートレース企業団(廿日市市)
明治安田生命保険相互会社広島支社(広島市東区)
安芸高田ライオンズクラブ(吉田町)

歯と口の健康に関する表彰【歯と口の健康づくり標語の表彰】

小学生低学年の部	小学生高学年の部	中学生の部
[歯科医師会長賞] 大人のは これからずっと よろしくね <small>にしかわ くるみ</small> 西川 来夢(八千代小3年)	[教育長賞] よくかんで 体もしょうぶ 歯もしょうぶ <small>くのもとりゆうい</small> 栗本 琉生(愛郷小4年)	[市長賞] かみしめる 生きる幸せ 歯とともに <small>そのたたくみ</small> 園田 匠(甲田中2年)
[入選] おくばまで きれいにみがいて むしば0 <small>うえだ まゆ</small> 上田 真由(高宮小3年)	[入選] 歯みがきは だれもができる 健康づくり <small>どい あおい</small> 土井 葵(八千代小6年)	[入選] 歯みがきは 健康づくりの 第1歩 <small>かつた つばき</small> 勝田 翼(美土里小1年)
きれいな は みんなのえ顔も きらきらだ <small>たなべ まなと</small> 田辺 真那斗(甲田小3年)	その虫歯 病気につながる 第一歩 <small>わかさき こはく</small> 岡崎 琥珀(美土里小5年)	歯みがきで キミの笑顔 を 1UP <small>すえみつ しほ</small> 末光 志帆(吉田中3年)
はみがきで だいにしたいよ おとなのは <small>かわさき みく</small> 川崎 未徠(向原小1年)	歯とすると きづいた時に 歯周病 <small>いとう たくや</small> 伊藤 拓哉(美土里小6年)	歯みがきで 守ろう 笑顔と健康を <small>すえなが まい</small> 末長 真衣(吉田中3年)

【8020表彰】

(80歳で自分の歯が20本以上ある方)

- | | |
|--------------------------|--------------------------|
| あいはら みつお
合原 光夫 (八千代町) | かんの みずえ
菅野 瑞枝 (美土里町) |
| あかがわ よしつぐ
赤川 吉韶 (向原町) | くしろ きぬえ
久城 絹枝 (吉田町) |
| ありひら
有平 ヨシコ (向原町) | くらもと かつこ
倉本 勝子 (吉田町) |
| いながき ともこ
稲垣 知子 (吉田町) | だいまる ふみと
大丸 章人 (向原町) |
| いわた たかなり
岩田 孝也 (向原町) | にしなか きよこ
西中 清子 (吉田町) |
| うきだ
浮田 スズコ (八千代町) | ふじもと はつこ
藤本 初子 (向原町) |
| おだ かずえ
小田 一枝 (高宮町) | まつうら ひろゆき
松浦 博幸 (吉田町) |
| かきとう よしあき
柿藤 義明 (向原町) | |

【はつらつ家族表彰】

(昨年度3歳児健康診査対象者でむし歯のない親子)

- | |
|-------------------------|
| さだひろ みゆ
貞廣 望優 (八千代町) |
| さだひろ しゅんれい
貞廣 春玲 |
| とうの ひなと
藤野 洋那斗(吉田町) |
| とうの かな
藤野 佳菜 |
| なかつ たせい
中田 大翔 (高宮町) |
| なかつ ひろみ
中田 裕美 |
| はしもと こうが
橋本 昊芽 (吉田町) |
| はしもと さき
橋本 沙紀 |



敬称略

宝くじ公式サイトで宝くじを 購入できるようになりました!

お得な特典、便利なサービスいろいろ! 宝くじ公式サイト会員登録ステップ

宝くじ
公式サイトは
こちらから

STEP1 「宝くじ公式サイト」を検索!メールアドレスの登録(仮登録)

「宝くじ公式サイト」を検索して、
宝くじ公式サイト
新規会員登録ページで
メールアドレスを
登録(仮登録)します。



クリック!



STEP2 会員情報の入力(会員登録)

入力いただいた
メールアドレス宛に、
メールが届きます。



メールに記載
されている
会員登録用の
URLをクリック
します。



画面に従って、
氏名や生年月日等の
情報を入力いただくと
新規会員登録が
完了します。

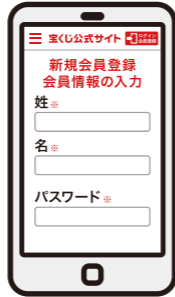

宝くじ売り場でポイントをためる/つかうための手続きは以上で完了です。

宝くじ公式サイトでのネット購入をご利用の方は、引き続き次のSTEP3の手続きをお願いします。

STEP3 決済情報の入力

ネット購入をご利用される方は、宝くじを購入するための「クレジットカード情報」
および当せん金のお受け取りに利用する「口座情報」をご登録ください。

以上で、カンタン・便利な宝くじの「ネット購入」がご利用いただけるようになります!

クレジットカード情報のご登録にあたり、下記の2点をご確認ください。

- ① 宝くじ公式サイトで利用可能なクレジットカード発行会社か
- ② 本人認証サービス(3Dセキュア)を有効化しているか

クレジットカード発行会社の確認方法、本人認証サービス(3Dセキュア)について
詳しくは https://www.takarakuji-official.jp/special/creditcard_guide/ をご確認ください。

宝くじコールセンター

TEL 0570-01-1192 (ナビダイヤル 有料) TEL 011-330-0777 (有料)

本件に関する
お問い合わせ先

受付時間 10:30~18:30 (土・日・祝日、年末年始を除く)
※電話番号を十分ご確認ください、おかけ間違いのないようお願いいたします。



仮谷城跡

仮谷城跡の遠望
(北東側、のどご公園から撮影)

- ・標高……617m
- ・比高……370m(土師ダム黒瀬から)
- ・所要時間……琵琶ヶ池から徒歩20分

安芸高田
歴史紀行
シリーズ「お城拝見!」第88回
かりたに
仮谷城跡
《八千代町土師》
安芸高田市教育委員会
文化財係主査
秋本 哲治

立地と歴史
土師ダム湖畔の黒瀬地区から直線で西へ1.3kmの山深い地にあります。近くに林道が通りますが、集落と隔絶した山頂部という特異な立地です。半径2km圏内には他に城跡も無く、孤立した城のようにも見えます。歴史は不明ですが、江戸時代後期の『芸藩通誌』掲載の絵図に、「陣ヶ丸城跡」とあるのが仮谷城を指すとも考えられます。



周辺位置図(国土地理院地図に加筆)

「真」市内最高の城跡!



I 北側の鋭い切岸と細長い通路状の郭(東側から撮影)

遺構
遺構は東西30m、南北20mのIを中心にその周囲の細長い通路状の郭で構成されています。Iの西端に堀切があります。東端もわずかに堀切と削った切岸がよく残り、見応えがあります。また、東側の尾根続きに、粗く小さな平坦地が幾つかあります。遺構全体は小規模ですが、黒瀬や三田谷方面を意識した構造です。

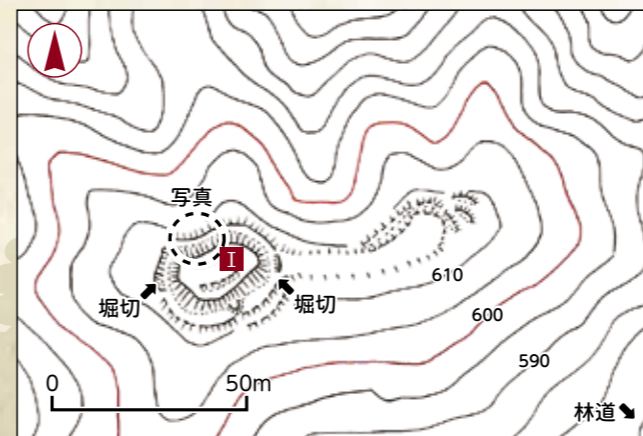

仮谷城跡略測図(作図:秋本哲治)

考察
仮谷城はその規模や構造から、臨時的な使用が想定されます。しかし、周囲と隔絶した立地からは、誰が何のためにこれほどの高所に構築したのか疑問が残ります。一方でダム水没前の地形を考慮すると、戦国時代にのどご公園付近にあった田屋城を居城とした土師の国人領主、中村氏と何らかの関係があった可能性があります。

6月号の火神山城の記事で、市内最高所と紹介しましたが、調べていると実はさらに7mほど標高が高い城跡がありました。それがこの仮谷城で、訂正し今回改めて紹介します。

お知らせ



本紙掲載の情報は、11月12日時点の情報のため、新型コロナウイルス感染症の影響でイベントの内容を変更する場合があります。最新の情報は、各イベントの問い合わせ先に確認してください。

その他のお知らせ トピックス

12月3日(木)～9日(水)は「障害者週間」

国民の障害者福祉への関心と理解を深め、障害者が社会のあらゆる分野に積極的に参加する意欲を高めることを目的に「障害者週間」は定められました。

■市内障害者施設を紹介するパネルを展示します

障害者施設での活動内容や利用者の作品、就労現場での製品等を紹介するパネルを展示します。



この取り組みは、障害福祉関係者や団体、当事者等で活動している安芸高田市障害者自立支援協議会が、障害者理解を図るために実施します。

時 12月5日(土)～15日(火)

所 道の駅「三矢の里あきたかた」

問 社会福祉課 障害者福祉係

☎お太助フォン42-5615

☎42-2130

■第72回人権週間記念事業

「子どもたちの未来のために今できること～正しい情報を知る・聞く・読む・見る・語る～」をテーマ

時日時 問お問い合わせ先 所場所 予予約 備備考 料料金 申申込

に、講演会を行います。

時 12月6日(日)

13時30分～15時30分

所 甲田文化センターミュージズ

料 無料

定員 250人

講師 元文部科学事務次官

前川 喜平さん



問 甲田人権福祉センター

☎お太助フォン45-4922

☎45-4660

■安芸高田市成人式

令和2年度安芸高田市成人式を開催します。



時 令和3年1月11日(月・祝)

9時30分～10時30分

所 クリスタルアージュ

※感染症対策のため、内容を一部変更します。

対象 平成12年4月2日～平成13年4月1日生まれの方で以下のいずれかに該当する方

- ・現在本市に住民票がある方
- ・小・中学校卒業時に本市に住所があった方

※新成人の方へは案内ハガキを送付しています。

問 生涯学習課 社会教育係

☎お太助フォン42-0054

☎42-4396

■宝くじ助成金で備品を整備

令和2年度コミュニティ助成事業(一般コミュニティ事業)を活用して、甲田町の五龍太鼓保存会が楽

器等を整備されました。

この事業は、一般財団法人自治総合センターが宝くじの受託事業収入を財源に社会貢献広報事業として実施し、コミュニティー活動に必要な設備や備品などに対して助成しています。

■整備内容

演奏に使用する長胴太鼓、太鼓の台、はんでんなどの衣装



問 地方創生推進課 まちづくり支援係

☎お太助フォン42-2124

☎42-4376

■蜜蜂の飼育には届け出が必要です

蜜蜂を飼育する場合は、飼育群数が少ない場合でも「蜜蜂飼育届」の提出が義務付けられていますので、毎年1月末までに県に提出してください(手数料はかかりません)。※園芸作物の花粉交配用に飼育する場合など、届け出が不要な場合もあります。

問 広島県畜産課

☎082-513-3604

広島県西部畜産事務所

☎082-423-2441

■「なまこ」「あわび」の採捕は禁止されます

12月1日(火)から、漁業の許可等に基づかない「なまこ」「あわび」の採捕が全国で一斉に禁止され、レジャーや個人的な消費を目的とした採捕もできなくなります。違反した場合は3年以下の懲役、または3千万円以下の罰金に処せられることがあります。

■水産庁ホームページ

https://www.jfa.maff.go.jp/j/enoki/mitsuryotaisaku.html



問 広島県農林水産局水産課

☎082-513-3616



土師ダム桜守プロジェクト ボランティア参加者募集

土師ダムの桜の木の間伐作業や、周辺の草刈り、肥料を施す作業を行います。土師ダムの桜に関心がある方ならどなたでも参加できますので、自由に参加してください。 ※貸し出せる道具に限りがありますので、用意できる方は各自で持参してください。

申 不要

時 12月6日(日) 9時～15時

(受付/8時30分～9時)

※雨天・降雪の場合は12月13日(日)に変更します。

所 土師ダムはじ丸館駐車場(集合同所)

問 管理課 建設管理係

☎お太助フォン47-1201

☎47-1206

八千代の丘美術館

TOKUBETU企画展 福長弘志展 -嘘-

令和2年 12/5 (土) 令和3年 3/8 (月)



ナチスによって破壊された町フランス(オラドゥール)を取材し「巨大な炭」を戦禍のシンボルとして確かな表現力で描いた作品展。

ワ ク シ ョ ッ プ

『咲かせよう! 私だけの花』 要申込

水に広がる鮮やかな色彩、にじんで変化する形の面白さを体験できます。

日時	12月20日(日)10時～12時
講師	福長 弘志先生
対象	小学生～(低学年は保護者同伴)
定員	10人
持参物	絵の具道具
参加費	300円(別途入館料が必要)
会場	八千代の丘美術館 研修室



イベント・企画展情報

八千代の丘美術館冬まつり

12/6 (日) 入館は16時30分まで 入館無料

今年度入館作家のラストシーズンの展示替えに伴う、一日限定の無料開放。入館作家の作品解説、作品鑑賞をお楽しみください。

ギャラリートーク 13時～ ※人数制限あり

ワ ク シ ョ ッ プ

①10時～16時30分 ※人数制限あり 『自然の実を使って工作しよう』 申込不要/無料

②10時30分～12時 『木の実を使って「クリスマスリース」を作ろう!』 要申込

対象 未就学児～ 定員 15人 参加費 100円

③13時30分～15時 『段ボールや色画用紙で作るツリー型のリース「ツリース」をつくろう!』 要申込

対象 未就学児～ 定員 15人 参加費 200円

☎お太助フォン 52-3050 [開館時間]10時～17時(入館は16時30分まで) [休館日]毎週火曜日(祝日の場合翌日) [入館料]一般300円・65歳以上200円・小中学生200円・障害者手帳をお持ちの方(介助者1人を含む)無料

12月の相談

相談会名	相談内容	場所	日にち	時間	予約・お問い合わせ	
特設人権相談	身近な人権相談 相人権擁護委員	たかみや人権福祉センター	2日(水)	10時～15時	人権多文化共生推進課 ☎・お太助フォン42-5630	
		甲田人権福祉センター	2日(水)			
		吉田人権福祉センター	3日(木)			
		美土里支所	4日(金)			
		向原支所	4日(金)			
		八千代人権福祉センター	7日(月)			
巡回無料弁護士相談会	1人30分まで 同じ相談で1回限り 弁護士に利害関係がある場合 お断りする場合があります	吉田人権福祉センター	10日(木)	13時～16時	☎11月26日(木)から 吉田人権福祉センター ☎・お太助フォン42-2826	
		たかみや人権福祉センター	24日(木)		☎12月10日(木)から たかみや人権福祉センター ☎・お太助フォン57-1330	
行政相談	行政に関する困りごとや 意見など 相行政相談委員	吉田人権福祉センター	3日(木) 17日(木)	10時～15時	総務課 ☎・お太助フォン42-5611 ☎・お太助フォン42-2111(代)	
		美土里支所	14日(月)			10時～12時
		高宮支所	18日(金)			10時～12時
		甲田支所	8日(火)			13時30分～ 15時30分
		向原支所	8日(火)			10時～12時
くらしの総合相談	相続や後見制度等、 さまざまな暮らしの相談事	吉田人権福祉センター	3日(木) 17日(木)	10時～15時	吉田人権福祉センター ☎・お太助フォン42-2826	
		甲田人権福祉センター	10日(木)			13時～16時
相続・遺言 成年後見相談会	相続・遺言・後見制度	八千代人権福祉センター	7日(月)	13時～16時	八千代人権福祉センター ☎・お太助フォン52-7500	
		美土里支所	11日(金)			
		たかみや人権福祉センター	15日(火)			
		向原支所	23日(水)			向原支所 ☎・お太助フォン46-3111
年金・労働 無料相談会	年金・労働のお悩み、障害年金請求の記入方法など 相社会保険労務士	電話相談	平日	9時～16時	広島県社会保険労務士会三次支部 道沖祐子社労士事務所 ☎52-3555	
断酒会	自身や家族のお酒に関する お悩み	吉田人権福祉センター	18日(金) 27日(日)	18時30分～20時 13時30分～15時	広島断酒ふたば会(中田克宣) ☎090-4802-1865	
生活困窮者相談	生活保護など生活困窮に関して	電話・窓口相談	平日	8時30分～17時15分	社会福祉課☎・お太助フォン42-5615	
障害者相談	障害者やその家族の方などの お悩み	電話・窓口相談	平日	8時30分～ 17時30分	障害者基幹相談支援センター ☎・お太助フォン47-1080	
		電話・窓口相談	平日	8時30分～17時	清風会つぼみ☎47-2092	
		電話・窓口相談	平日	9時～18時	相談支援事業所もやい☎46-5760	
高齢者相談	高齢者に関して	電話・窓口相談	平日	8時30分～ 17時30分	地域包括支援センター ☎・お太助フォン47-1132	
消費生活相談	悪質な商取引に関する消費者 相談	電話・窓口相談	火・木	9時30分～12時 13時～16時30分	消費生活相談室 ☎42-1143	
県民相談	離婚・相続・近隣トラブル、 交通事故など	電話・窓口相談	平日	9時～17時	広島県生活センター ☎082-223-8811	
お太助フォン相談	お太助フォンに関する相談	電話・窓口相談	平日	9時30分～18時	CBBS(中国ブロードバンドサービス株式会社) ☎45-7017お太助フォン99-5500	
広島県小児救急 医療電話相談	子どもの急な病気	電話相談	平日	19時～翌8時	☎局番なしの#8000 (携帯電話からも利用可)	

※諸事情で、日程が変更される場合があります。最新の情報は、問い合わせ先に確認してください。

新型コロナウイルス相談窓口

対象地域	相談先	電話番号	受付時間
安芸高田市	県西部保健所広島支所	☎082-513-2567	終日
全国	厚生労働省	☎0120-56-5653	9時～21時

※相談時の症状の目安は、広島県および厚生労働省のホームページを確認してください。

およろこび

吉田町

陽岡 壱舵 (ひなおか いった・男)

藤井 博雪 (ふじい ひろゆき・男)

沖田 秀悟 (おきた しゅうご・男)

美土里町

仁井 千咲 (にい ちさき・女)

高宮町

新出 莉叶 (しんで りと・男)

中村 結翔 (なかむら ゆいと・男)

島田 蒼大 (しまだ そうた・男)

甲田町

藤田 勤太郎 (ふじた かんたろう・男)

岡下 永愛 (おかした とあ・男)

友兼 叶夢 (ともかね かのん・男)

おくやみ

吉田町

[吉田] 牧原 洋 (77歳)

[吉田] 福本 秀夫 (66歳)

[吉田] 大西 渉 (86歳)

[吉田] 折田 美保子 (74歳)

[山手] 増田 ヨリ子 (100歳)

[福原] 長戸 十三 (87歳)

[山部] 西村 ヨシ子 (93歳)

[多治比] 中村 義知 (91歳)

[上入江] 小田 チカエ (104歳)

[小山] 作田 ヤエコ (95歳)

八千代町

[佐々井] 天根 一磨 (76歳)

[佐々井] 白石 アキヨ (94歳)

美土里町

[本郷] 政池 逸登 (95歳)

[本郷] 佐々木 稗 (98歳)

[生田] 今野 勝枝 (78歳)

高宮町

[佐々部] 丸尾 清吾 (94歳)

[佐々部] 佐々田 茂子 (99歳)

[川根] 中原 秀美 (86歳)

[川根] 猪伏 豊子 (94歳)

[房後] 高下 芳枝 (85歳)

[原田] 新宅 節江 (88歳)

[来女木] 木下 高子 (87歳)

甲田町

[上小原] 中野 光明 (81歳)

[上小原] 新田 恵美子 (89歳)

[高田原] 山田 多恵子 (82歳)

[高田原] 今井 八郎 (91歳)

[深瀬] 山上 百合子 (67歳)

向原町

[有留] 望月 文子 (99歳)

[坂] 川増 餃子 (92歳)

[戸島] 山崎 二郎 (85歳)

敬称略

※このおよろこびとおくやみは届出時に掲載を希望した方のみです。市外で届けた方や掲載の確認が取れていない方の名前の掲載を希望する場合は、総務課秘書広報室 ☎・お太助フォン42-5627までご連絡ください。

年末年始の歯科医当番

■診療時間 9時～17時

12/30	黒岩歯科医院(向原)	☎46-2123
12/31	近藤歯科医院(八千代)	☎52-7777
1/1	貞岡歯科医院(吉田)	☎42-2885
1/2	谷崎歯科医院(八千代)	☎52-3939
1/3	みどりファミリー歯科(美土里)	☎54-0843

12月 | 休日・夜間の救急医療

■高田地区休日夜間救急診療所
吉田総合病院(吉田町)

〈平日〉	17:00～翌8:30
〈日曜〉	8:30～翌8:30
〈30(水)〉	
〈31(木)〉	

【内科・外科】☎42-0636

※都合により変更になる場合があります。出かける前に医療機関へお問い合わせください。

12月 | 納税

■固定資産税 第3期

■国民健康保険税 第6期

■介護保険料 第5期

■後期高齢者医療保険料 第6期

納期限:12月25日(金)

ハローワーク安芸高田

求人求職状況(9月分)

月間有効求職者数	504人
月間有効求人数	620人
月間有効求人倍率	1.23倍

お仕事のご相談・求人募集はハローワークをご利用ください ☎42-0605 ㊟42-0224

人口

令和2年
11月1日現在

人口総数	28,100	前年比(-397)
世帯数	13,556	(+13)
男	13,564	(-197)
女	14,536	(-200)

災害件数

令和2年
10月分

	火災	救急	救助
	1件	109件	6件
令和2年累計	(16)	(1077)	(19)
前年同月	0件	133件	1件

毎月1日と15日は「防災デー」

交通事故(年間累計)

令和2年
10月末時点速報値

人身事故		
件数	死者	負傷者
22件(-8)	1人(+1)	24人(-16)

※()内は前年同月の増減数

管内交通事故の特徴

追突 …………… 1件