

安芸高田



サテライトオフィス
事業所開設に係る
基本協定
調印式を
行いました

安芸高田市が取り組む企業誘致活動

平成30年分 申告相談・確定申告のお知らせ

2レコラム

安芸高田市消防団
女性分団 分団長
下清田 友美さん

集まれ！ 安芸高田のアイドル



吉田町
たの 晴也くん (2歳)
「元気に楽しく暮らそうね」



吉田町
おた 柚乃ちゃん (2歳)
「毎日楽しく過ごそうね。」



向原町
もりおか 真一くん (2歳)
「元気でいっぱい遊んでね」



吉田町
わたなべ 穂乃香ちゃん (2歳)
「元気でやさしい子になってネ。」



吉田町
たけおか 壮真くん (2歳)
「元気ですくすく大きく育ってね！」



高宮町
たなか 柚ちゃん (2歳)
「いつも笑顔をありがとう♡」



吉田町
ふじい 架くん (2歳)
「かけるだいすきよ」



高宮町
きのう 健太郎くん (2歳)
「元気にいっぱい育ってね！」



甲田町
すえはら 鮎奈ちゃん (2歳)
「元気にすくすく育ってね！」

開設するサテライトオフィスをご紹介します

株式会社 あしたのチーム

人事評価サービスを提供している企業。2013年に徳島県の三好市に同社第1号となるサテライトオフィスを開設。全国の自治体と協力しながら、次々とサテライトオフィスを展開しています。『安芸高田ランド』は、全国で11番目の地方拠点になります。

〒東京都中央区銀座6-10-1
☎03-4577-2054



Q なぜ安芸高田市にサテライトオフィスを開設したのですか？

A 当社では、サテライトオフィスを全国で10か所設置しており、今回広島県でも開設することになりました。安芸高田市に開設した決め手は、市の受け入れ体制が非常に良く、この地域なら地元採用にも期待ができると感じたからです。

Q 安芸高田市でやりたいことはなんですか？

A まずは事業の安定を図りつつ、地元への地方貢献ができればと考えています。

Q 今後の展望を教えてください。

A 10名ほどを地元で雇用し、東京と同一労働・同一賃金で業務に従事していただく予定です。



株式会社あしたのチーム 人事総務部 佐藤元昭さん

株式会社 シンシア

入金や出金に関わる資料から、「損益計算書」「貸借対照表」「総勘定元帳」「決算書」「確定申告書」など税務申告に必要な書類を作成する記帳代行を行う企業。個人事業主や経営者を対象とした経理、税務に関する勉強会やセミナーなども開催。

〒広島市安芸区船越南3-19-26
☎082-215-4003



Q なぜ安芸高田市にサテライトオフィスを開設したのですか？

A 安芸高田市の発展・活性化に尽力したいと思ったからです。私は甲田町の出身で、故郷を離れて数十年、東京都内や広島市内で働いていました。そんな時、サテライトオフィス誘致事業の話聞き、故郷のお役に立てるチャンスだと思いました。

Q 安芸高田市でやりたいことはなんですか？

A 現在当社では、土づくりにこだわった自社農園「しんしあ農園」で野菜作りをしています。農業事業の拡大と民泊事業にもチャレンジしてみたいです。

Q 今後の展望を教えてください。

A 開設当初は3名でスタートしますが、将来的には5名に増員したいと思っています。



株式会社シンシア 代表取締役 井上喜久美さん

有限会社 川添商店

イスの修理、リフォーム、リペアなどを手掛ける、イスのリフォーム専門店。生地の張り替えから、クッション材の補修・取り換え、フレームの修理、サイズ変更など、様々な要望に一貫して応えられる作業体制を整えています。

〒広島市西区南観音7-3-21
☎082-232-8261



Q なぜ安芸高田市にサテライトオフィスを開設したのですか？

A 私の故郷が高宮町川根。以前から事業拡大のため、地元で開業できないかと模索していました。地域のみなさんご協力ご支援をいただいたこと、そして市の支援制度もあったことが工場開設の決め手になりました。

Q 安芸高田市でやりたいことはなんですか？

A リフォームした家具を展示したり、週末には神楽を上演したり、地域の方が集まれるカフェのような場所を作りたいです。

Q 今後の展望を教えてください。

A 地域のみなさんに、古い家具もリフォームすれば蘇ることを伝えていきたい。家具を大切にしてくださる方が増えるとうれしいです。



有限会社川添商店 代表取締役 川添榮子さん

安芸高田市は企業誘致に 力を入れています！



安芸高田市では平成25年10月に、市内全域の光高速通信網を整備しました。通信回線を整備したことで、サテライトオフィスの誘致やアウトソーシング等が可能になり、都市と中山間地の働く環境に差はなくなってきています。今年度、市では企業を対象とした『サテライトオフィスモニターツアー』や『お試しサテライトオフィス』などを企画し、企業の誘致に力を入れてきました。東京都に本社を置く『株式会社あしたのチーム』が向原町に『安芸高田ランド』を開設することに先立ち、平成30年12月6日(木)に県と連携したサテライトオフィス第1号として『サテライトオフィス事業所開設に係る基本協定調印式』が行われました。2月には広島市安芸区に本社を置く『株式会社シンシア』と広島市西区に本社を置く『有限会社川添商店』が相次いでサテライトオフィスを開設予定。市でできる就労を創出するサテライトオフィス等誘致事業は、人口減対策の大きな柱の一つです。今後も市では、サテライトオフィスの誘致に全力で取り組みます。

2019年2月までに
3社のサテライトオフィスが開設

サテライトオフィスとは、東京都心などに本社を持つ企業が、郊外や地方に準拠点として設置するオフィスのこと。当初は、都心郊外にオフィスを設置することが一般的でしたが、最近では地方にオフィスを構える企業が増えています。仕事とプライベートが両立しやすく、長時間の通勤も必要なし。より働きやすい環境で仕事できれば、社員の向上心にもつながります。多くのメリットがあることから、働き方改革の一環として注目されている勤務形態です。

サテライトオフィスってなに？

企業誘致(サテライトオフィス)の メリット

- ・地方の雇用創出
- ・人口減少に歯止め
- ・定住促進
- ・働き方の選択肢が増える
- ・地域活性化
- ・都市部と格差のない条件で働ける
- ・ワークライフバランスの実現

News

向原駅併設ビルに 2社がオフィスを開設



JR向原駅に併設された市有の多目的ビルに2社がオフィスを開設。駅ビルを核とした地域の商工振興に繋がると期待されています。

News

県と連携した サテライトオフィス第1号が誕生！



平成30年12月6日(木)、クリスタルアーゴで『サテライトオフィス事業所開設に係る基本協定調印式』が行われ、市と広島県、株式会社あしたのチームの3者で基本協定に調印しました。

- 02 安芸高田市は 企業誘致に力を入れています!
- 04 市長コラム
- 05 目次
- 06 行政情報
- 08 人事行政の運営などの状況
- 09 リレーコラム 女性消防団員 下清田 友美さん
- 10 健康いいカラダ
- 11 国保だより
- 12 申告相談・確定申告のお知らせ
- 14 申告相談日程
- 16 げんきな親子
- 18 としょもつと
- 20 HOTな話題
- 22 上水道・下水道の今、そしてこれから
- 23 歴史紀行
- 24 平成31年 安芸高田市出初式
- 26 消防
- 27 警察 国民年金のあれこれ
- 28 トピックス／募集
- 29 およろこび・おくやみ
- 30 2月の相談
- 31 安芸高田のアイドル



「調印式に訪れた、株式会社あしたのチーム CHO 田尾 豊様」

本庁・支所連絡先

- 安芸高田市 ☎お太助フォン 42-2111 (代)
- 八千代支所 ☎お太助フォン 52-2111
- 美土里支所 ☎お太助フォン 54-0311
- 高宮支所 ☎お太助フォン 57-0311
- 甲田支所 ☎お太助フォン 45-4111
- 向原支所 ☎お太助フォン 46-3111

市役所開庁時間 8:30～17:15 (土曜・日曜日、祝日、年末年始は閉庁)

安芸高田市ホームページ <http://www.akitakata.jp>



2月のイベント情報

今月開催の市内イベント情報をお知らせします

1/30水 障害を知り、共に生きる
2/7木 あいサポートアート展

所 クリスタルアージュ1階市民ギャラリー (吉田町吉田)
所 社会福祉課 障害者福祉係
☎お太助フォン42-5615

障害のある方の芸術活動への参加を通じて、生活を豊かにし、県民の障害への理解と認識を深め、障害のある方の自立と社会参加の促進に寄与することを目的として開催。期間中は市内障害者福祉施設利用者の作品展示も行われます。



2/2土 毛利三兄弟のふるさと講演会

所 八千代文化施設フォルテ (八千代町佐々井)
開 13時30分開会 (13時開場) 無料
所 生涯学習課 文化財係
☎お太助フォン42-0054

毛利元就・隆元、吉川元春、小早川隆景にゆかりのある安芸高田市、北広島町、三原市の連携団体「毛利三兄弟のふるさと連携協議会」主催の講演会。今年度は、協議会顧問を務める秋山伸隆氏による講演が行われます。

■第1部 プレゼンテーション「毛利三兄弟の城跡」

秋本 哲治 (安芸高田市教育委員会)

■第2部 講演「三子教訓状と毛利三兄弟の『絆』」

講師：秋山 伸隆氏 (県立広島大学名誉教授 宮島学センター特任教授)

平成30年度
毛利三兄弟のふるさと講演会
～三子教訓状と毛利三兄弟の「絆」～

日時 平成31年2月2日(土) 13:30開会 (13:00開場)
会場 八千代文化施設フォルテ
2階文化ホール (安芸高田市八千代町佐々井1391)

第一部 プレゼンテーション
「毛利三兄弟の城跡」
安芸高田市教育委員会 秋本 哲治

第二部 講演会
三子教訓状と毛利三兄弟の「絆」
講師 県立広島大学 名誉教授
宮島学センター特任教授
秋山 伸隆 先生

2/10日 安芸高田市民フォーラム

所 向原生涯学習センターみらい (向原町坂)
開 13時開会 (12時30分開場)
所 地方創生推進課 まちづくり支援係
☎お太助フォン42-2124

年代・世代を超えた地域活動や交流を通し、地域総活躍でまちづくり活動等を活性化できるよう、「若者と興す我がまち安芸高田」をテーマにパネルディスカッション(公開討論方式)による意見交換などが行われます。



2/13水 安芸高田市
3/4月 児童・生徒自画像展

所 八千代の丘美術館 (八千代町勝田)
所 八千代の丘美術館
☎お太助フォン52-3050

子どもたちが芸術に親しみ、自分自身を見つめる機会にしておらうと開催している「児童・生徒自画像展」。市内の小学校児童(3年・5年)、中学生生徒から募集し選ばれた入賞・入選作品35点を展示します。



平成29年度 第15回大賞作品



マイナンバーカードの有効活用

政府は、2016年12月に「官民データ活用推進法」を公布・施行、2017年5月には「世界最先端IT国家創造宣言・官民データ活用推進基本計画」を閣議決定し、世界最先端IT国家を目指し、政策を推進することが国家戦略として重要であると位置づけました。超スマート社会を目指す中、日本が海外より遅れを取っているのが、データの標準化、国と自治体の情報連携と言われています。その遅れを取り戻すには、マイナンバー制度を導入し、市民のデータを一元管理・分析して、地域別に必要とされているサービスの提供、市民目線での行政手続きの見直し、市民への積極的な情報提供が必要であるとされています。そこで、マイナンバーカード(以下、「カード」)を身分証明書としてだけでなく、幅広く活用していただきたいと思っています。

①本人確認の際の身分証明
②コンビニで対応する各種証明書(住民票・印鑑証明・税証明等)の取得
③各種行政手続きのオンライン化
④図書館等公共施設の使用

⑤出勤簿・退出簿の管理
が身近な活用として考えられます。今後考えられる活用方法として、例えば、「母子健康情報サービス」では、子どもの成長・体重・予防接種履歴等の発育情報(発育過程情報)を把握することにより、的確な母子健康管理ができるようになります。また、「市民の健康管理情報サービス」では、治療歴・血圧・体重・身長等を経年的に把握することにより、高度な健康管理ができるようになります。

いまだに、カードを作ると個人情報が増えるといった誤解も多々あるなど、IC・マイナンバーに対しての抵抗感があります。これを払しょくするには、あらゆる機会を通じて、市民の皆様がカードの意義や利便性を丁寧に説明することが大切だと思います。カードの普及には、市職員に対しての啓発も必要であり、今ある業務に対して、カードが活用できるか、特定の部署だけで考えるのではなく、職員一人ひとりが、どの様に、業務に活用するか考えることが重要だと思います。

本市における、カード交付率は約13%(国全体の交付率約12%)であり、国全



体の交付率を僅かに上回っている程度であります。今後のカードの効率的な活用を展開するためには、市民の皆様がカードによる生活変化やカードの重要性を実感していただくことが大切であります。今後においては、直接市民の皆様が接する機会が多い、市役所(支所を含む)の窓口は無論のこと、郵便局・JA広島北部・銀行・スーパー等に職員が直接出向いて、カードの必要性・意義を説明し、加入を促進したいと思っています。カードが普及することにより、先に述べたコンビニ交付サービスやマイナポータルによるワンストップサービスの利用者の拡大が見込め、特に窓口業務を効率化できるだけでなく、市民の皆様にとっても、利便性の向上が期待されます。

平成31年度 安芸高田市奨学金 奨学生募集

学習の意欲がありながら、経済的理由で高校・大学・その他の学校へ修学することが困難な方へ、修学上必要な学資金の一部を貸し付けます。

《対象》

- ・奨学金貸付を希望する本人、又は扶養している家族が1年以上市内に住所を有している方
- ・高等学校や大学などに在学している方
- ・経済的理由で修学が困難である者として市が定める基準に該当している方

●収入の目安

4人世帯(父:給与収入 母:無収入 本人:大学生 妹:中学生)を想定した場合、639万円以下

- ・学習状況が良好な方
- ・国や地方公共団体などが行っている他の奨学金を受けていない方
- ・連帯保証人を2名立てられる方

《必要書類等》

- ・奨学金貸付申請書
- ・本人が生計を営む場合は本人、その他の場合は世帯全員の所得を証明する書類

お太助タクシーチケット 使用上の注意

重度障害者の外出支援のためにお太助タクシーチケットを交付しています。今年度交付したチケットの使用期限は3月31日(日)までです。期限を過ぎると使用できませんので、ご注意ください。

※チケットは市が指定するタクシー業者であれば、市外・市内どちらへの移動にも使えます。

■チケット使用時の注意点

- ・利用対象者本人(チケットに印字している名前の方)の乗車時以外は使用できません。
- ・チケット使用時は、本人確認のため必ず身体障害者手帳などを乗務員に提示してください。

※不正使用があった場合は、チケット相当分を返金していただきます。



☎社会福祉課 障害者福祉係 担当:金井
☎お太助フォン 42-5615 42-2130

- ・在学証明書
- ・世帯全員の住民票
- ・個人情報閲覧に関する同意書

《受付期間》

2月1日(金)～4月19日(金)

《受付窓口及び提出先》

教育委員会事務局 教育総務課(クリスタルアーチ3階)

※申請書は受付窓口に設置しています。

(市ホームページからもダウンロードできます)

※郵送での提出はできません。

《貸付の決定》

収入状況などをもとに、安芸高田市奨学金審査会で審査のうえ可否を決定し、申請者へ通知します。(6月下旬)

■奨学金返還免除制度

平成29年4月から若者定住促進の取り組みとして、市の奨学金を利用していた方に対し、一定の要件を満たしている場合に奨学金返還金を免除する制度を創設しています。詳しくはお問い合わせください。

☎教育総務課 総務係 担当:下中
☎お太助フォン 42-0049 42-4396

消火栓や消防水利付近への 駐車はできません

道路交通法では、消防隊がいつでも消防水利を有効に活用できるよう、消防水利や水利標識周囲への駐車が禁止されています。違法な駐車は消防活動の妨げとなりますので、以下の場所には駐車をしないよう、ご協力をお願いします。

■駐車禁止場所

- ・消火栓から5m以内
- ・消防用防火水槽の吸水口や吸管投入孔から5m以内
- ・消防用防火水槽の側端、またこれらの道路に接する出入口から5m以内
- ・指定消防水利※1の標識の設置位置から5m以内
- ・消防用機械器具の置場※2の側端、または、これらの道路に接する出入口から5m以内

※1…プール、池、井戸、河川など

※2…消防自動車等の車庫や消防団詰所、消防ホース格納場所など

☎警防課 警防係 担当:竹内
☎ 42-3952 47-1191

制度に関する
お知らせ

行政情報

道の駅「(仮称)あきたかた」 「日本一のトイレ」を目指します

国土交通省が敷地内に整備するトイレ棟は、道路利用者が安心して快適に利用できる24時間利用可能なトイレとします。また、清潔さや満足度が利用者に影響を与えることから、「明るさや開放感・パウダールームの設置」など、特に女性を意識した「日本一のトイレ」を目指しています。こうした市の方針を踏まえ協議を重ねた結果、トイレ棟の案の提示を受けました。今後は、この案をもとに、さらに充実した満足感のあるトイレ棟が完成できるよう詳細な協議を進めます。これが完成すれば、これまでにないすばらしいものになります。

■道の駅トイレ棟案



☎政策企画課 企画調整係 ☎お太助フォン42-5614 42-4376
建設課 工務係 ☎お太助フォン47-1208 47-1206

障害者等交通費補助金支給制度

本市に住所があり、市が援護する方で、次の①～⑥いずれかで通院する方に交通費の一部を支給します。※タクシー利用助成等、他のサービスを受けている場合は対象となりません。

《対象》

- ①身体障害者手帳(腎臓機能障害)所持者の人工透析のための通院
- ②身体障害者手帳1～3級を所持する義務教育終了までの児童の障害の更生のための通院(保護者分も支給)
- ③療育手帳(A・A・B)所持者の障害の更生のための通院(保護者分も支給)

④小児特定疾患対策対象疾患対象児で、その治療のための通院(対象児が18歳未満の場合は保護者分も支給)

- ⑤指定難病対象者でその治療のための通院
- ⑥自立支援医療費(精神通院)受給者、および精神障害者保健福祉手帳所持者の障害の更生のための通院(対象児が18歳未満の場合は保護者分も支給)

《補助金額》

・公共交通機関等の往復運賃相当額を算出

①の対象者は1/2、②～⑥の対象者は1/3

※交通費の支給は申請した月から対象になります。

☎社会福祉課 障害者福祉係 担当:新原
☎お太助フォン 42-5615 42-2130



女性 消防団員

安芸高田市で、夢を抱いて様々な活動に取り組み挑戦者たち。彼ら突き動かす原動力とその熱い想いに迫ります。

縁もゆかりもなかった土地が

「守りたい」と感じる第二の故郷に

安芸高田市消防団
女性分団 分団長

しもせいだ
下清田

ともみ
友美さん

火災現場で
消火活動もしたい



好きな景色

趣味

宝物

高宮町川根から見る星空。澄んだ空気の中、満天の星空を眺めていると、疲れも吹き飛びます。
車の運転が大好き。ミッションもバリバリに運転します。いつかポンプ車を運転するのが夢。
17歳の息子さんと10歳の娘さんのお母さん。最近娘さんがオシャレに目覚め、少し心配しています。

各イベントで防火を呼びかけ一緒に活動する仲間を募集中

平成28年4月に発足した『安芸高田市消防団女性分団』。女性の持つソフトな面を活かした応急手当や防火訪問等の啓発活動、広報活動が主な活動内容です。下清田さんは、発足当初から女性分団に入団し、平成30年4月から分団長を務めています。「15年前に広島市内から安芸高田市に移り住んだ時、地域に密着した消防団員の活動を見て、いつしか憧れを抱くようになっていました。女性団員の募集があると知った時は興奮し、気づいたら応募していました」と明るく話します。現在は10名の団員が防火パレードや防火餅つきなどに参加しながら、啓発活動を行っています。「発足して間もないこともあり、活動はまだまだ限定的。様々なイベントにも呼んでももらえるように、まずは女性分団の存在を知ってもらうことが大切だと思っています。団の通称も覚えてもらいやすいように結成時に団員が11名だったことにちなんで、『さくらイレブン』と自分たちで名付けました。今後は、小学校や中学校で救急救命講習を行ったり、高齢者の見守り活動など、活躍の場を広げていきたいと考えています。「いろいろな活動をするためにはマンパワーが必要。団員は主婦の方がほとんどで、月に一度の会議は女子会になってしまいます(笑)。地域に貢献できる素敵な活動です。18歳以上の女性なら、誰でも入団可能。ゆかいな仲間と一緒に地域のために活動してみませんか？」と呼びかけました。

人事行政の運営などの状況

地方公務員法及び安芸高田市人事行政の運営等の状況の公表に関する条例に基づき、給与などの状況を公表します。詳細については、市ホームページをご覧ください。

職員の任免及び職員数に関する状況

■ 職員の採用状況
H29年4月2日～H30年4月1日

職種	大卒程度	短大卒程度	高卒程度	身体障害者対象	割愛	その他選考	合計
一般事務職	0	0	4	0	1	0	5
消防吏員	0	0	4	0	0	0	4
計	0	0	8	0	1	0	9

※退職派遣後の採用、再任用職員、臨時的任用職員を除いています。

■ 職員の退職状況
H29年4月1日～H30年3月31日

職種	定年退職	勸奨退職	普通退職	分限免職	懲戒免職	失職	死亡退職	合計
一般事務職	7	4	4	0	0	0	0	15
消防吏員	0	0	0	0	0	0	0	0
計	7	4	4	0	0	0	0	15

※退職派遣者、再任用後の離職者及び臨時的任用職員を除いています。

■ 職員数の推移

部門別	年度						過去5年間の増減数(率)
	H25年	H26年	H27年	H28年	H29年	H30年	
一般行政	289	276	274	263	268	261	▲28(▲9.7%)
教育	35	34	33	33	33	32	▲3(▲8.6%)
消防	49	49	46	49	49	52	3(6.1%)
普通会計計	373	359	353	345	350	345	▲28(▲7.5%)
公営企業等会計計	37	36	32	31	30	29	▲8(▲21.6%)
総合計	410	395	385	376	380	374	▲36(▲8.8%)

※各年における定員管理調査において報告した部門別職員数。平成27年度から教育長は職員数に含まれません。

職員の給与の状況

■ H29年度の人件費
普通会計決算

住民基本台帳人口	歳出額(A)	実質収支	人件費(B)	人件費率(B/A)
29,278人	211億7,016万円	4億1,064万円	37億3,372万円	17.6%

■ H29年度の職員給与費
普通会計決算

職員数(A)	給与費				一人当たり給与(B/A)
	給料	職員手当	期末勤勉手当	計(B)	
350人	14億2,776万円	2億4,796万円	5億8,178万円	22億5,750万円	645万円

※職員数は平成29年4月1日現在の人数。職員手当には退職手当を含みません。

■ 職員の初任給の状況
H30年4月1日現在

区分	安芸高田市			広島県	国
	大学卒	高校卒			
一般行政職	179,200円	147,100円		185,800円	179,200円
				151,500円	147,100円

■ ラスパイレス指数※の状況

H27年	H28年	H29年
100.8	101.0	100.5

※ラスパイレス指数
国家公務員の給与水準を100とした場合の地方公務員の給与水準を示す指数

特別職の報酬等の状況

区分	給料月額	区分	報酬月額
給料	市長 860,000円	報酬	議長 410,000円
	副市長 700,000円		副議長 355,000円
	教育長 640,000円		議員 325,000円

食のさんぽ道

安芸高田市食生活改善推進協議会

毎月19日は
食育の日

レシピ

鶏肉のりんごソースからめ

【材料(4人分)】 エネルギー: 166kcal 塩分: 0.8g

- | | | |
|----------------|---|------------------|
| とりも肉..... 300g | A | 砂糖..... 大さじ1 |
| 塩・こしょう..... 少々 | | しょうゆ..... 大さじ1 |
| 片栗粉..... 適量 | | みりん..... 大さじ1 |
| 油..... 適量 | | レモン汁..... 大さじ1/2 |
| レタス..... 160g | | りんご..... 1/2個 |
| トマト..... 200g | | 酢..... 小さじ1 |

【作り方】

- ①とり肉に塩こしょうをふり、片栗粉をうすくまぶす。
- ②フライパンで油を熱し、①を焼く。
- ③りんごをすりおろし、調味料Aを加えてりんごソースをつくる。
- ④②のフライパンにソースを加え、加熱しながらからめる。



美土里中学1年生を対象に料理教室を行いました

レシピ

おとうステイラミス

【材料(4人分)】 エネルギー: 160kcal カルシウム: 200mg 塩分: 0.2g

- | | | |
|---|-------------------|------------------|
| A | 絹豆腐..... 1丁(300g) | クラッカー..... 4枚 |
| | スキムミルク..... 40g | 黒蜜..... 大さじ1・1/3 |
| | 練乳..... 大さじ2 | きなこ..... 大さじ4 |

【作り方】

- ①豆腐は水を切っておく。
- ②ボウルにAをいれ、泡立て器で混ぜる。
- ③混ぜた②の生地をざるなどでこす。
- ④容器に生地を半量(1人50g)入れる。
- ⑤その上に砕いたクラッカーと黒蜜を入れ、生地をもう半量入れる。
- ⑥お好みできなこと黒蜜をかける。

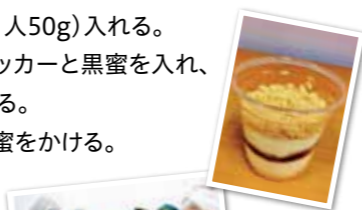

安芸高田市食生活改善推進協議会による生活習慣病予防研修会を行いました

問健康長寿課 健康推進係 ☎お太助フォン 42-5633

健康いいカラダ



みんな笑顔で長生きしようやあ

健康あきたかた21推進中! 日常生活を見直して健康的な毎日! 生活習慣病重症化予防プログラム

このプログラムは糖尿病の重症化を予防するため、専門の研修を積んだ看護師が、健康管理や生活習慣について一緒に考え、改善方法などの個別相談、指導を行っています。

食事改善 運動習慣

私たちと一緒に
チャレンジしませんか?

- **対象**
市の特定健診を受けた方で、血糖値や腎機能で受診が必要な方、またはすでに治療中の方
- **プログラム期間**
約6か月
- **学習方法**
面談指導...2回
電話指導...10回



症状が悪化すると...

- 腎不全
- 心筋梗塞
- 神経障害
- 網膜症
- 脳出血
- など

人工透析や失明、半身麻痺など深刻な事態を招くことも...

透析に移行すると、場合によっては1日おきに約4時間の人工透析が必要になることがあります。



プログラムへの参加が必要と思われる方には申込用紙を送付しています。今の生活を続けるため、ぜひプログラムに参加してみてください。

私も参加してみました

向原町在住 田楨 憲司さん(69歳)
以前から糖尿病の治療をしていましたが、病院にかかっているから教室に参加する必要がないと思っていました。



個別面談で生活習慣を見直す機会に

生活に応じた食事や運動など、親身になって指導をもらい「このままではいけない!自分のことだ!」と取り組むようになりました。プログラムを終え、今では体重が約10kg減り、血糖値も落ち着いています。みなさんも特定健診を受けた後、保健師さんや栄養士さんから生活改善が必要と言われたら、早めに生活習慣の改善に取り組まれてはいかがでしょうか?



プログラムが終わった今でも夫婦で料理教室に参加しています

問健康長寿課 健康推進係 ☎お太助フォン 42-5633

だ よ り 保

国民健康保険の医療費通知

国民健康保険の医療費負担の仕組みや、健康に関する認識を深め、医療機関等による診療報酬の不正請求防止のため、医療機関等を受診した世帯全員の医療費総額を記載した医療費通知を年6回送付しています。

医療費控除の申告で使用できます

平成29年度の税制改正で、医療費控除の申告の際に、「医療費控除の明細書」の記載簡略化で医療費通知を利用できるようになり、本市の国民健康保険でも平成30年5月送付分(平成30年1月及び2月診療分)から国税庁の定める要件を満たす様式に変更したので、申告で使用できます。

以下の場合には領収書等により金額を確認し、「医療費控除の明細書」に補記が必要です

- ・精神科の受診(プライバシーに配慮し記載されません)
- ・県外医療機関での受診(一部医療機関名が記載されないことがあります)
- ・医療機関から国民健康保険への請求が遅れるなどの理由により、一部の受診が記載されていない場合
- ・通知に記載されている患者負担額と実際に負担した額が異なる場合(公費負担医療や高額療養費等により)

平成30年1月診療分~12月診療分を記載した医療費通知を希望の方は、2月18日(月)以降に認め印と国民健康保険被保険者証を持参のうえ、保険医療課 医療保険年金係か各支所窓口係で申請してください。

※医療費控除の申告に関しては税務署にお問い合わせください。

問保険医療課 医療保険年金係 ☎お太助フォン 42-5619

確定申告のお知らせ

吉田税務署 ☎42-0008

《平成30年分の確定申告・納期限》

所得税・贈与税 **3月15日(金)**
消費税・地方消費税(個人事業者) **4月1日(月)**

《受付期間》

2月18日(月)～3月15日(金)
受付時間:8時30分～16時 相談時間:9時～17時

《申告会場》

吉田税務署2階

《口座振替日》納税は便利な口座振替をご利用ください。

所得税 **4月22日(月)** 消費税・地方消費税(個人事業者) **4月24日(水)**

確定申告テレフォンセンター

確定申告に関する一般的な相談を受け付けます。
吉田税務署に電話をかけると音声ガイダンスでご案内しますので「0(ゼロ)」番を選択してください。

マイナンバー制度(社会保障・税番号制度)に伴う留意点

確定申告書への「マイナンバー(12桁)の記載」、「本人確認書類の提示又は写しの添付」にご協力をお願いします。
※e-Taxをご利用の場合は、「本人確認書類の提示又は写しの添付」は不要です。

災害による被害を受けた方へ

平成30年7月豪雨などで被害を受けた方は、以下の措置を受けることができる場合がありますので、詳しくは税務署までお問い合わせください。

- ・所得税等の軽減、免除(雑損控除等)
- ・申告、納付等の期限の延長
- ・納税の猶予



スマホで申告

国税庁ホームページ『確定申告書等作成コーナー』で、スマートフォンでも確定申告書の作成ができます。

見やすい専用画面

※1

※1…給与所得者(年末調整済み)で、医療費控除又はふるさと納税などの寄附金控除を適用して申告する方は、スマートフォン専用画面が利用できます。

e-Taxでらくらく申告

ID・パスワード方式

- e-Taxで送信するだけで申告完了
- 源泉徴収票などの添付書類が不要(自宅等で保管する必要があります)
- 申告書の控えはPDF形式でスマホに保存

※ID・パスワード方式を利用できない方は、『確定申告等作成コーナー』で作成・印刷のうえ、提出することも可能です。

※ID・パスワード方式は、マイナンバーカードやカードリーダーが普及するまでの暫定的な対応です。

ID・パスワード

平成30年1月以降に税務署で職員と対面による本人確認を行った後に発行されるものです。発行を希望される方は、本人確認書類をお持ちのうえ、吉田税務署へお越しください。

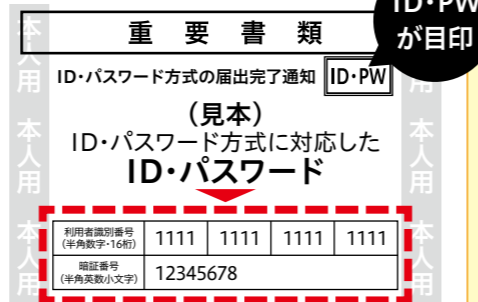

平成30年分 住民税(市県民税) 申告相談

日程は14～15ページをご確認ください

平成31年1月1日現在、本市に住所のある方で該当する方は、最寄りの相談会場で平成30年中の収入などを申告してください。(期間中は「確定申告」の相談も受付) ※郵送での申告も可能です。

申告が必要な方

- ・農業、商工業、不動産などの収入があった方
- ・給与支払報告書が勤務先から本市へ未提出の方
- ・給与以外の収入(農業・年金など)があった方
- ・年金以外の収入(農業・不動産など)があった方
- ・医療費控除など年末調整で控除されていない控除を受ける方
- ・国民健康保険に加入されている方
- ・収入が無い場合でも必ず申告してください。申告されない場合、国民健康保険税の軽減措置が行われないなど、不利益を受けることがあります。
- ・確定申告用の納税証明書が必要な場合、運転免許証・公的医療保険の被保険者証などをお持ちのうえ、税務課、または各支所窓口係で証明書の交付申請を行ってください。

《必要書類など》

- ・印鑑
- ・給与の源泉徴収票
- ・公的年金の源泉徴収票
- ・農業収支内訳書および収入、支出の金額等がわかるもの(領収書・預金通帳など)
- ・生命保険等の満期の場合は、保険会社が発行した証明書
- ・公共事業で土地等を売却した場合、買い取り等の証明書など
- ・生命、地震保険料の支払証明書
- ・社会保険料などの支払証明書または領収書
- ・医療費控除(またはセルフメディケーション税制)の明細書および領収書など
- ・障害者手帳(証明書)
- ・寄附金控除を受ける場合は、寄附先が発行した領収書、控除証明書など
- ・所得税の還付を受ける場合は、申告される人の預金通帳など口座情報のわかるもの

特殊な申告は税務署へ

以下の申告をする方は税務署へご相談ください。税務署で所得税の確定申告をする方は市への申告は不要です。
※確定申告書の控えに税務署の收受日付印が必要な場合は、宛名を記入し切手を貼った返信用封筒を用意してください。

- ・青色申告
- ・住宅の新築等による住宅借入金等特別控除の適用1年目の申告
- ・平成29年分以前の申告
- ・外国税額控除の申告
- ・相続または贈与税に係る所得の申告
- ・譲渡所得などの分離課税の申告(給与や年金、農業などの総合課税の所得とは分離して税額を計算するもの)

- 〈例〉
- ◆土地・建物の売却所得があるもの(公共事業による取用を除く)
 - ◆株式等の譲渡損失があり前年分以前の損失を翌年に繰り越すもの
 - ◆山林所得があるもの

事前集計をお願いします



申告が必要と思われる方には「市民税・県民税・国民健康保険税申告書」「申告の手引き」を送付します。「申告の手引き」を参考に、なるべく自書による申告をしてください。混雑の状況により、書類を事前作成された方の対応を優先する場合があります。

- ・医療費控除の申告をする方は平成30年中に支払った医療費金額の集計、および明細書の作成
- ・営業、農業、不動産所得がある方は「収支内訳書」の作成
- ・総合課税の配当所得のある方で支払通知書が多い場合は、税引前の支払金額、所得税、住民税の集計

税務課 市民税係 ☎・お太助フォン 42-5614 📠42-2130

3月3日(日)、10日(日)は、混雑が予想されますので、できる限り割り当てられた日に申告してください。

※一部行政区は、昨年と日程が異なりますのでご注意ください。

※期間中は税務課、各支所窓口係では申告相談ができません。

日程	吉田町		八千代町		美土里町	
	午前	午後	午前	午後	午前	午後
2/18 (月)	クリスタルアージュ 4階研修室		八千代支所 2階第3会議室		美土里支所1階	
19 (火)			市裏 市表 土井	余井 平原 本郷 根の谷		
20 (水)	小草 表桂 井山 十念 中東 谷桂	桂市峠 上市 石原1・2	高平寺 殿前市営住宅 上高平寺 末石	日南上・中・下 東邦団地 市下	川撫 奈良谷 瀬木 向井 鳥信	横呂 横田住宅 隠地 戌谷 原
21 (木)	久保 高野 横山 下市 長屋口	入江沖 下入江 長屋イ・ハ 向桂			重信隠地 清田 重信日南 竹之内	下日南 上日南 岡の原 横田上市・下市
22 (金)	津々羅 室坂 中馬河内 千川 日南	川原 市場上・中 隠地 於手保			是光 日南 上音地 下音地 上城	上青 中青 下青 程原 出店 生田上市
25 (月)			古屋 国安 中の谷 実宗	出口東 出口西 出口中 寺の下		
26 (火)	上竹原 徳田 上小山	山手沖 上中馬				
27 (水)	下竹原 上福原	山手日南下 常友日南			石丸 生田下市 中市 山崎 助実	栃木 市 中北日南上 下叶口 上叶口
28 (木)	山手西 常楽寺 本谷上・中 甲元	山手日南上 宮之城 本谷下 下福原 下小山			中北日南下 上郷 山田 叶谷 中北蔭地上・下	下郷 貝原 雁子原 畠田迫 下北蔭地 九文久
3/1 (金)			みどり会1・2・3・4 中佐々井	安森 上佐々井 宮の下 宮の上	智教寺 大所	寺川 岩倉 宝前 矢賀上・下
3 (日)			指定の日程に「申告相談」ができない人		指定の日程に「申告相談」ができない人	
4 (月)			上恩地 下大又 上大又 水無	五郎丸 下佐々井 門出 谷ノ城		
5 (火)	上・下新屋郷 山手中 下中馬上・下	甲田 相合1・2・3・4・5班				
6 (水)	中原 沖原 久保地	西浦上・下 後相合 山部 印内			中原 道円田 塩瀬下 塩瀬日南上 亀谷	増屋 広森 有藤 小谷 引地
7 (木)	2丁目 4丁目 高樋 柿原 柳原 左門 上迫 六日市 市有住宅(常友、郡山)	1丁目 5丁目 内堀 外堀 大賀屋 西土手 大浜 三矢タウン			高浜 砂田 金屋 上河内	橋上 塩貝 鉄井 下黒滝 上黒滝
8 (金)			日南 日南団地 化正面 上ときわ 下ときわ 前田住宅 大まき 横路住宅	別所 中土師 黒瀬 下土師上・中		
10 (日)	指定の日程に「申告相談」ができない人					
11 (月・祝)			下土師下 上谷 山梨 北原	指定の日程に「申告相談」ができない人		
12 (火)	新町上・中・下 川手 四軒屋 上国司 下国司 国司住宅 古市 3丁目	太郎丸上・下 川向 浄安寺東 浄安寺西 青迫 坂巻				
13 (水)	指定の日程に「申告相談」ができない人					
14 (木)			指定の日程に「申告相談」ができない人		指定の日程に「申告相談」ができない人	
15 (金)	指定の日程に「申告相談」ができない人					

相談期間：2月18日(月)～3月15日(金)

受付時間：午前 8時30分～11時 / 午後 13時～16時

申告相談日程

日程	高宮町		甲田町		向原町	
	午前	午後	午前	午後	午前	午後
2/18 (月)	高宮支所 ホール		甲田支所 第3会議室(旧2階大会議室)		向原支所 第1会議室(旧2階会議室)	
19 (火)	三田林 上梶矢 下梶矢 上竹貞 下竹貞 山根	直会 田草 谷口 下宮 杉の原	1区 9区	8区 3区		
20 (水)	行部 薬師 亀谷 二重谷 栃原 篠原 歌ヶ谷	東城 すだれ 切田 中原 深渡	4区 5区(上高地)	18区 24区		
21 (木)			7区 10区	2区 6区		
22 (金)					有留5区・6区・7区	有留1区・2区・3区・4区
25 (月)	上城 土居谷 日南側 粒原1 粒原2	上仁王丸 下仁王丸 山田 上沖城 下沖城	19区 22区	11区 14区		
26 (火)	細河内 宮迫 穴戸城 後岡城	仲仙道 常広 茂谷	25区	26区 28区		
27 (水)			13区 27区	20区 23区		
28 (木)					戸島2区・3区・4区	戸島5区・6区・7区上下
3/1 (金)					長田5区・6区・7区上下	長田2区・3区・4区
3 (日)			指定の日程に「申告相談」ができない人			
4 (月)	行田 向原 後迫 来女木市	土居之内 田屋郷 上用地 下用地 叶谷日原			坂13区・14区	坂10区・11区・12区
5 (火)	中之郷 上福田 下福田 島之尾	水谷松之尾 下船木 所木 五十貫部 三田谷			坂2区下 戸島8区	坂3区 長田8区
6 (水)			12区 21区	15区 17区		
7 (木)			5区(下・中高地) 16区	指定の日程に「申告相談」ができない人		
8 (金)	門田 前川 雇用促進住宅 上野吉広 志部府 竹部迫	野部 下式敷 れんげガーデン			坂1区・2区上・16区・17区	坂2区駅・4区 戸島9区
10 (日)	指定の日程に「申告相談」ができない人				指定の日程に「申告相談」ができない人	
11 (月・祝)	下房後 表郷 勘部 新迫	後側 房後粒原 上式敷			坂5区・6区・15区上下	坂8区上下・9区
12 (火)	野々原 原山 上羽佐竹	中羽佐竹 信木 下羽佐竹			戸島1区・11区 坂7区・長田1区	指定の日程に「申告相談」ができない人
13 (水)	指定の日程に「申告相談」ができない人				指定の日程に「申告相談」ができない人	
14 (木)			指定の日程に「申告相談」ができない人		指定の日程に「申告相談」ができない人	
15 (金)	指定の日程に「申告相談」ができない人				指定の日程に「申告相談」ができない人	

健康診査

診察および育児全般における個別相談

園保健センター 園13:00~13:15
園健康長寿課 健康推進係 ☎お太助フォン 42-5633

4か月児相談・2歳6か月児相談

身体計測、食生活・歯・ことばなど育児全般における個別相談

園保健センター
園2歳6か月児10:00~10:30 4か月児13:00~13:30
園健康長寿課 健康推進係 ☎お太助フォン 42-5633

※2歳6か月児相談において本誌裏表紙「生まれ!安芸高田のアイドル」の撮影を実施します。ぜひご協力ください。撮影に関するお問い合わせは、総務課秘書広報室 ☎お太助フォン 42-5627

育児相談

育児全般における個別相談

園保健師・栄養士 園保健センター 園10:00~11:30 園乳幼児
園健康長寿課 健康推進係 ☎お太助フォン 42-5633

母乳相談会

母乳測定、乳房トラブル、卒乳など

園助産師 園保健センター 園10:00~11:30 園妊婦・産婦
園希望する方は、事前に健康長寿課までご連絡ください。
園健康長寿課 健康推進係 ☎お太助フォン 42-5633

子育て広場

親子交流会	親子体操
園クリスタルアージュ 1階プレイルーム 園10:00~10:15 園10:15~10:45	園吉田運動公園エアロピクス室 園10:00~10:15 園10:15~11:00

園無料 園水分補給の飲み物、タオルや着替えなど 園予約不要
託児はありませんが、対象年齢外のごきょうだいを一緒に連れてこられて大丈夫です。

園子育て支援センター ☎お太助フォン 47-1283
(子育て支援課 児童福祉係)

子育て相談

子育て支援センター

家庭児童相談員、母子・父子自立支援員、保健師、子育て支援員が子育てに関する悩みなどの相談に応じています。

園月曜日~金曜日(祝日を除く)8:30~17:15
※電話での相談も受け付けています
園子育て支援課 児童福祉係 ☎お太助フォン47-1283

こども発達支援センター

こども発達支援員が、就学までの乳幼児の心身の成長・発達に関する悩みなどの相談に応じています。

園月曜日~金曜日(祝日を除く)8:30~17:15
※相談の申し込みは、電話で受け付けをしています
園こども発達支援センター ☎お太助フォン47-4151

地域子育て支援センター

子育てをしている保護者と子どもの交流の場としていつでもご利用できます。保育士による育児相談やアドバイスなど、地域での子育てを支援しています。

園吉田保育所 ☎お太助フォン 42-0662
小田東保育所 ☎45-2118

すくすく離乳食教室(乳幼児健康教室)

からだとお口の発達に合わせた離乳食教室

園クリスタルアージュ101
園10:00~11:30
園4か月児~8か月児とその保護者
園(予約開始日)2月15日(金)
園8:30~17:15 土日祝は除く
園※対象年齢外でも参加可(要相談)



園健康長寿課 健康推進係 ☎お太助フォン 42-5633

園...問い合わせ 園...場所 園...時間 園...受付時間
園...相談員 園...対象 園...料金 園...申込
園...持ち物 園...備考

4月1日から認定子ども園になります

みどりの森保育所
ふなさ保育園
くるはら保育園

認定こども園への変更にもない、幼稚園部分(1号認定)の利用申込受付を開始します。
※4月1日(月)時点で3歳のお子様から利用できます。

- 申込書配布場所 子育て支援課、各支所窓口係、認定こども園 ※市のホームページからダウンロードできます。
- 受付期限 入所希望月の前の月15日まで
※4月1日(月)から幼稚園部分(1号認定)の利用を希望される場合、3月15日(金)までに申し込みが必要です。
- 提出書類 入所申込書・食事調査票
- 申請・お問い合わせ先 子育て支援課 ☎お太助フォン47-1283 ・各支所窓口係



子育てクチコミ情報

子育てに役立つプチ情報! みなさんからの投稿もおまちしています。

子どもの気持ちに寄り添ってイヤイヤ期を乗り切ろう!

なんでも「イヤ」と言ってしまう『イヤイヤ期』は、お子さんの自我の目覚めです。例えば友だちを押し倒してケガをさせた時、「ダメ!」と叱るのではなく、「おもちゃをとられて悲しかったんだよね」と気持ちを代弁してあげたり、「泣かせてしまって困ったね」と一緒にどうしたらいいか考えてあげたり、気持ちに寄り添うことが大切です。また、返事を2つの条件から選ばせ、自分で決めさせるのも一つの手。『イヤイヤ期』を解消する完璧な対処法はありませんが、まずはお母さん自身がイライラせず、ひと呼吸してお子さんの気持ちに共感してみてくださいね。



げんきな親子 genkids

2 Feb

日	月	火	水	木	金	土
3	4	5	6	7 健康診査 3歳児 (H27.8生) 親子交流会 (2~4歳児)	8 育児相談 母乳相談会	9
10 安芸高田 市民フォーラム	11	12	13 児童・生徒 自画像展 (~3月4日)	14 健康診査 1歳6か月児 (H29.7生)	15 親子体操 (0~1歳児)	16
17 児童・生徒 自画像展 表彰式	18	19	20	21 健康診査 乳児 (H30.4生)	22 4か月児相談 (H30.10生)・ 2歳6か月児相談 (H28.8生)	23
24	25	26 すくすく 離乳食教室 (4か月児~ 8か月児)	27	28 親子交流会 (0歳児)	「生まれ!」 安芸高田の 2歳6か月児 相談 今回の撮影は2/22です!	

ブックスタート 園教育委員会事務局 生涯学習課 社会教育係 ☎お太助フォン42-0054 園庭開放 園図書館おはなし会

2月の園庭開放

下記の保育園は随時園庭開放を行っております。行事の都合がありますので、各保育園にお問い合わせください。
刈田保育園 ☎52-2099・お太助フォン 88-0855 八千代南保育園 ☎お太助フォン 52-3048
可愛保育園 ☎お太助フォン 43-1776

日程	時間	保育所(園)名
5日(火)	10:00~11:30	吉田保育所(なかよし広場)
5日(火)	9:30~11:00	かわね保育園
6日(水)	9:30~11:00	ふなさ保育園
7日(木)	10:30~11:45	ひのかわ幼稚園(体験入園 要申込み 2歳半以上)
7日(木)	9:45~11:00	小田東保育所
8日(金)	10:00~11:30	吉田幼稚園
12日(火)	10:00~11:30	吉田保育所(なかよし広場)
12日(火)	9:30~11:00	くるはら保育園
13日(水)	9:45~11:00	甲立保育所

日程	時間	保育所(園)名
19日(火)	10:00~11:30	吉田保育所(なかよし広場)
19日(火)	10:00~11:30	小原保育所
20日(水)	10:30~11:45	ひのかわ幼稚園(なかよし広場)
21日(木)	9:30~11:00	みどりの森保育所
21日(木)	10:00~11:30	向原こぼと園
22日(金)	10:00~11:30	吉田幼稚園(ひなまつり製作)
26日(火)	10:00~11:30	吉田保育所(なかよし広場)
27日(水)	9:45~11:00	入江保育園
28日(木)	10:00~11:30	みつや保育所(体験入園)

カレンダーにのいる日が園庭開放日!
お茶・タオル・着替え・帽子を持ってきてください

図書館からのお知らせ 図書館おはなし会(定例) 申し込みはいりません。気軽に参加してみてくださいね。

	日時	開催館	対象
かみしばい会	2月2日(土) 10:30~11:30	甲田図書館	0歳から小学校低学年まで
おはなし会	2月16日(土) 10:30~11:00	八千代図書館	0歳から小学生まで
おひざにだっこのおはなし会	2月21日(木) 11:00~11:30	中央図書館	0歳から4歳くらいまで
絵本と紙芝居のおはなし会	2月23日(土) 11:00~11:30	中央図書館	5歳くらいから

脳トレにぴったり

東大王 知力の壁に挑め! 最強クイズドリル



KADOKAWA / 刊

テレビで話題のクイズ番組「東大王」が本になりました。ひらめき編と知識編に分かれていて、なかなかの難問ぞろい。書籍だけのオリジナルクイズもあります。頭の体操におすすめです。ぜひ、挑戦してみてください。



高宮図書館 浅原

骨太のエンターテイメント

凍てつく太陽



葉真中 顕 / 著
幻冬舎 / 刊

終戦間際の北海道・室蘭を舞台に、軍事機密や毒殺犯の捜査を描いたミステリー。仕事への使命感を果たすべく行動する主人公・特高警察刑事の日崎が、運命のいたずらに翻弄されていきます。予想外の展開の連続に、どんどん読み進めたくする一冊です。



八千代図書館 蒲原

今月の本棚

図書館のスタッフがおすすめの本を紹介いたします

イギリスの正統派ミステリー

カササギ殺人事件 (上・下巻)

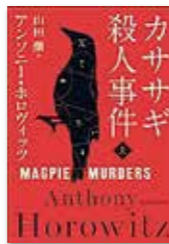

アンソニー・ホロヴィッツ / 著
山田 蘭 / 訳 東京創元社 / 刊

テレビドラマ「名探偵ポアロ」の脚本家の一人である著者による、イギリス発正統派ミステリー。結末部分が欠けている『カササギ殺人事件』の原稿。問い合わせようにも作者は死亡。原稿の不足部分を求めて編集者の「わたし」は調査を開始する…。



中央図書館 佐伯

若い世代に語り継ぎたい食物語

戦争めし 命を繋いだ昭和食べ物語



魚乃目 三太 / 著
秋田書店 / 刊 (c)魚乃目三太(秋田書店)2018

戦時中、日本人が何を食べていたのかを描いた食漫画。食材が乏しい中、知恵を絞って考え出された料理の中には、今なお愛される郷土料理も。過酷な中でも、食事をしている人の表情を見ると、「食べる」とは生きることなんだと改めて感じます。



美土里図書館 原田

安芸高田市立図書館 安芸高田市 図書館

[開館時間] 平日/中央図書館 10時~19時 その他の図書館 10時~18時
土日/中央図書館 9時~18時 その他の図書館 9時~17時
[休館日] 月曜・祝日・毎月第2金曜日
祝日が月曜に重なる場合はその翌日

知恵と工夫

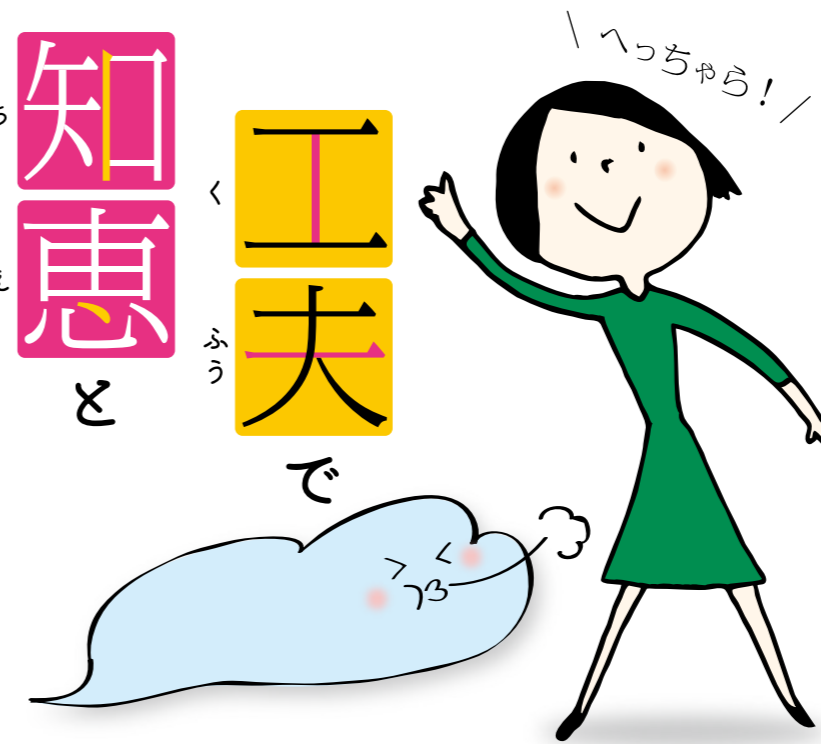

寒さに負けない 体を目指そう!

寒さもいよいよピーク。今年の冬はじっと寒さを耐え忍ぶのではなく、寒さに打ち勝つアクションを起こしてみませんか?今回は、運動や食事など様々な視点で寒さを乗り切るための知恵や工夫を紹介した6冊をセレクトしました。春まであと少し。心も体も元気に過ごしましょう!

『知ること』から始めよう! | 寒さに立ち向かう知恵と技

おしえて! インフルエンザのひ・み・つ (児童書)

岡田 晴恵 / 著 きらまゆこ / 絵 ポプラ社 / 刊



冬になると特に怖いインフルエンザを徹底解説。どうして流行するのか、どうやって人から人にうつるのかなど、仕組みを知られば効果的な予防に繋がります。

カラダを温める ストレッチの基本

梶出版社 / 刊



冷えはさまざまな不調の原因となります。ストレッチや食事、漢方など、体を温めるためのいろいろな方法が紹介されています。

楽々 しょうがレシピ

汲玉 / 著 笠倉出版社 / 刊



体を温める食材の代表格、しょうが。こんなにいろんな食べ方があるなんて!メインからデザートまでレパートリーがぐんと広がります。

免疫力を高めて 病気に負けない! レシピ

奥村 康 / 監修 主婦の友社 / 刊



風邪やインフルエンザに負けない体を作るには、免疫力アップが欠かせません。免疫力を上げるために心がけたい生活習慣や食事のポイントが満載。

やせる、不調が消える 読む冷えとり

石原 新菜 / 監修 主婦の友社 / 刊



日常生活ですぐに取り入れられる冷えとりのコツがいっぱい。冷えに悩む女性におすすめの1冊です。

暮らし上手になる おばあちゃんの知恵袋

リベラル社 / 編 リベラル社 / 刊



風邪をひいたとき、のどが痛いとき、冷え性がつらいとき。おばあちゃんの知恵はやっぱり頼りになります。

今日借りた本 教えてください

小学校4年生、3年生の息子さんと年中の娘さんのお母さん。家事に奮闘中

谷川 良美さん・虹花さん (八千代町在住)



『しない家事』

マキ / 著 すばる舎 / 刊



仕事に復帰するのを機に、効率良く家事ができないかと思いつきました。時間に追われず、ゆとりを持って暮らすための具体的な方法や考え方が紹介されています。主人や子どもたちも家事を手伝ってくれるようになり、イライラしなくなりました(笑)

新着図書情報

新刊情報はごく一部です。そのほかの新刊情報は館内検索機・ホームページからご覧いただけます。

うえだしげ / 作・絵 れいぞうこのおくのおく 絵本	アンディ / 作 ヒースマッケンジー / 絵 ぜったいぜったいあけやダメ!! 絵本	草野あきこ / 作 魔女のろいアメ 児童読物	深谷圭助 / 監修 ことわざキャラクター図鑑 児童読物	中村文則 / 著 その先の道に消える 小説	堂場瞬一 / 著 宴の前 小説	重松清 / 著 どんまい 小説	笹本稜平 / 著 最終標的(所轄魂5) 小説	阿川佐和子 / 著 ことごとこ 小説	藤田浩子 / 編著 おはなし 室内あそび	オリピックに懸けた日本人 オリピック	吉田基晴 / 著 本社は田舎に限る 地方企業	梅崎和子 / 著 一汁一飯があればいい 料理	柳沢小実 / 著 考えない探さない ラクして整う住まい考 収納	主婦の友社 / 編 ストールの巻き方決定版 ファッション	あなたもまきとできる 気持ちがラクになる介護 介護	大田堯 中村桂子 / 著 百歳の遺言 いのちから「教育」を 考える 教育	松本英子 / 著 旅する温泉漫画 かけ湯くん コミックエッセイ	和田秀樹 / 著 「いいこと」を引き寄せる法則 生き方
----------------------------------	---	------------------------------	-----------------------------------	-----------------------------	-----------------------	-----------------------	------------------------------	--------------------------	----------------------------	-----------------------	------------------------------	------------------------------	--	------------------------------------	---------------------------------	---	---------------------------------------	-----------------------------------

図書館からの お知らせ

特別休館のお知らせ 2月7日(木)~2月15日(金)

上記の期間、蔵書の総点検を行うため、安芸高田市内の6館すべての図書館を休館します。お求めの資料を正しく迅速に提供していくために必要な作業です。ご不便をおかけしますが、ご理解とご協力をお願いいたします。

《お願い》

ご自宅に返却期間を過ぎた忘れの本・DVDなどはありませんか?点検までに、いま一度ご確認ください。

HOTな話題

12月14日(金)
クリスタルアーヂョ

障害者雇用に関する講演会

障害者の雇用について詳しく知ってもらおうと、企業や事業主を対象とした講演会を開催。NPO法人滋賀県社会就労事業振興センターの城貴志氏に障害者雇用のメリットなどを分かりやすく解説していただきました。



このコーナーは市内のいろいろな出来事を紹介するコーナーです。皆さんの身近な出来事をお知らせください。

総務課秘書広報室
〒731-0592 安芸高田市吉田町吉田791番地
☎お太助フォン 42-5627 42-4376

12月1日(土) 八千代文化施設フォルテ

第24回 心耕祭



八千代小学校、元長 克司先生の作品「ちょっとした配慮で住みよい 八千代町」が人権標語最優秀作品賞を受賞。後半は多方面で活躍する玉城ちはるさんによるトークショーとコンサートが行われました。

12月1日(土)・2日(日)

鶴学園 カンパネラの館

第7回木の駅サミット in安芸高田



木の駅八千代実行委員会主催のサミットが開催され、全国から木の駅の仲間が集まり、お互いの近況報告、地域通貨の先進的取り組み、木材の販売方法、山からの搬出方法などを議論しました。



12月15日(土) クリスタルアーヂョ

2019安芸高田市合同企業説明会

地元企業への理解を深めてもらおうと、高校生を対象にした説明会を開催しました。説明会には市内21社の企業が参加。高校生たちに向けて自社の魅力を熱く語りかけました。

12月25日(火)

万惣 吉田店・ゆめタウン吉田

消防年末特別査察

毎年「年末特別警戒」期間にあわせ、消防用設備の管理状況、従業員の防火意識を確認する特別査察を行いました。各店舗の店長、消防本部の消防長と職員により、いつでも市民のみなさまが安心して買い物のできる店舗であることを再確認しました。



10月27日(土)~12月9日(日)

歴史民俗博物館・クリスタルアーヂョ

宍戸隆家生誕500年記念

安芸宍戸氏~毛利一族、四本目の矢~



東広島市教育委員会 吉野健志氏によるロビートーク

毛利家の4本目の矢として元就の飛躍を支えた宍戸隆家の生誕500年を記念して、企画展を開催。期間中「戦国期の宍戸氏と毛利氏」と題した公開講座や、謎に包まれた室町期の宍戸氏の実像を語るロビートークも行われました。



第6回の公開講座では東京大学史料編纂所准教授 末柄豊氏が講演

12月2日(日)

八千代の丘美術館

冬まつり 3rd SEASON

入館作家によるギャラリートークやマリンバのコンサート、紙コップタワーなどの楽しいワークショップを開催。多くの親子連れで賑わいました。



12月5日(水) 安芸高田市役所

青山選手表敬訪問



サッカーJ1リーグサンフレッチェ広島の主将青山敏弘選手が、今シーズンの応援に対するお礼のため浜田市長を表敬訪問されました。青山選手は「今シーズンはリーグ戦を2位で終え、悔しさの残るシーズンだった。来シーズンは優勝して、安芸高田市で優勝パレードをしてみなさんと喜びを分かち合いたい」と力強く抱負を語られました。

サンフレッチェ広島ユース 高円宮杯U-18サッカープレミアリーグ優勝



12月15日(土)、埼玉スタジアムで行われた『高円宮杯JFA U-18サッカープレミアリーグ2018ファイナル』において、サンフレッチェ広島ユースは鹿島アントラーズユースに勝利。6年ぶり5度目の高円宮杯優勝を飾りました。試合当日、クリスタルアーヂョでパブリックビューイングが行われ、市民約30人がライブ中継で観戦。試合終了後には惜しめない拍手が送られました。

『高円宮杯』JFA U-18サッカープレミアリーグ2018ファイナル

日本の第2種(U-18・高校生)年代の全国上位20チームが、EASTとWESTに分かれ約1年間リーグ戦を行い、それぞれの優勝チームが対戦。

歴史紀行

シリーズ「お城拝見!」第81回

かしわがじょう あまごいじょう

柏ヶ城・雨乞城

《吉田町上入江》



安芸高田市教育委員会
文化財係専門員
秋本 哲治

謎の入江城

昨秋の「安芸宍戸氏」展でも紹介しましたが、文明3年(一四七二)に入江保(中世に入江にあった荘園)の代官職をめぐり、毛利豊元(元就の祖父)が宍戸持朝方の「入江城」を攻め落としました。『毛利家文書』にありま

登城ガイド
・標高……381m
・比高……170m
・使用者……毛利氏・馬越氏・宍戸氏?
・所要時間……山麓の獅子頭神社から約40分

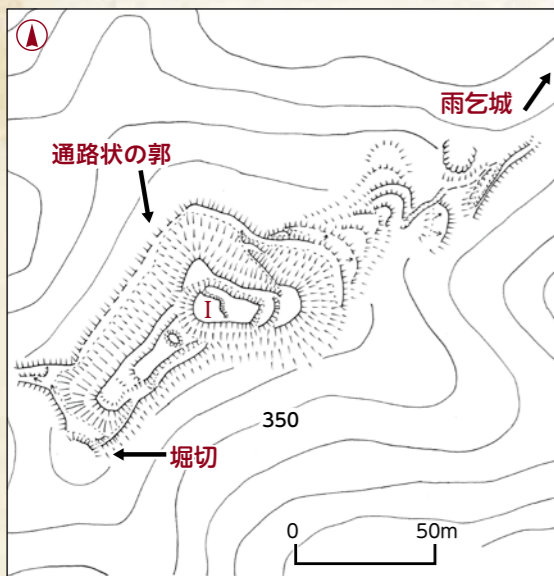

柏ヶ城跡略測図(作図 秋本哲治)

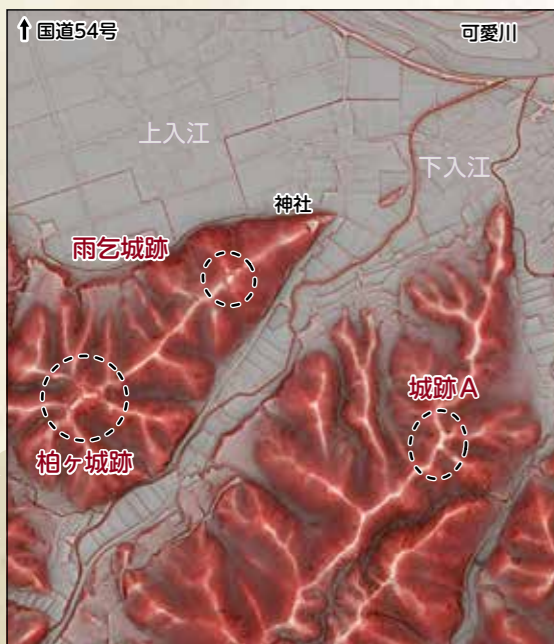

周辺の航空レーザー測量図

立地
柏ヶ城は可愛川に向かって突き出した尾根の頂上部にあり、上入江、桂、長屋一帯を望める位置です。約400m北の尾根上には雨乞城があります。

考察
近世の記録では柏村氏の城とありますが、尾根先端には中世から八幡宮が存在しており、周囲を見下ろす立地のよさと、合戦に耐えうる規模や遺構の状況から、ここが室町期の入江城であったとしても不思議はありません。また、中腹の雨乞城も柏ヶ城の出城として機能していたと考えられます。

氏(武田氏配下)・宍戸氏によって争奪が繰り返された入江城の位置は不明です。現在吉田町上入江地区には「雨乞城跡」と「柏ヶ城跡」が存在し、さらに航空レーザー測量図から城跡を探すと、雨乞城・柏ヶ城以外にも城跡と思われる地形が存在します(図中城跡Aなど)。これらのいずれかが入江城であった可能性がありますが、最も大規模で有力な候補地が柏ヶ城です。

城跡
柏ヶ城は山頂の郭Iを中心に、尾根上に多数の郭と南西部に堀切が残ります。城の正面は北東の尾根側で、Iの北側には細い通路状の郭が巡ります。全体的にやや不明瞭で起伏のある小さな郭が多く、石積や土塁は見られません。

使用者からの料金等をもとに運営している上水道・下水道。
その現状と、料金適正化に向けての審議会の内容などをシリーズでご紹介します。

上水道・下水道の



今、そしてこれから

上下水道料金改定

平成31年2月請求分から
新料金に変わります

《主な改定ポイント》

●水道事業

- ・一般用と業務用の用途別料金を廃止し、料金体系を一本化。
- ・基本料金をメーターの口径別基本料金に変更。
- ・基本料金(メーター使用料含む)改定率を12.5%増とし、超過料金は8%増とする。

●下水道(公共下水、特環下水道、農業集落排水、浄化槽、コミュニティプラント)

- ・基本使用料の水量を10m³→8m³に変更。
- ・基本使用料の改定率を5%増とし、超過使用料を段階ごとに5円UPする。

新しい料金表は、「広報あきたかた」平成30年12月号と市ホームページへ掲載しています。

どうして料金を
変えないと
いけないの?



上下水道の会計は、料金収入だけでは賅えず、税金などの一般会計から不足分を補填して運営をしています。水道・下水道の会計を料金だけで賅うには、料金を今の2倍にしないと解消できません。

経営を
改善することで
賅えないの?



これまで、人員削減や外部委託など様々な経営改善への取り組みを行ってきましたが、今後も、水道・下水道の施設を将来にわたって維持・運営をしていくためには、料金の改定が必要となります。

どのくらい
値段が
変わるの?



「安芸高田市上下水道料金審議会」により、審議をしていただき、平成30年4月20日に答申を受けました。答申の内容は、上下水道ともに全体の改定率20%値上げでしたが、答申は尊重しつつも激変緩和措置として10%改定の方針とし、9月議会へ上程し可決されました。

これまで行ってきた行財政改革をより進めていくことで、引き続き財政健全化に向けて取り組んでいきます。ご理解とご協力をよろしくお願いします。

問上下水道課 業務係 ☎ お太助フォン 47-1203 📠 47-1206





観客から大きな歓声が上がった一斉放水

安芸高田市 平成31年 消防出初式

1月6日(日)、新年の恒例行事『安芸高田市消防出初式』が開催されました。会場となった安芸高田消防ヘリポートには、548人の消防団員と50人の消防署員が集結。まずは、上空に現れた消防ヘリから湯崎県知事のメッセージが入ったカプセルが投下されました。式典では、徒歩部隊・車両部隊による『分列行進』や安芸高田消防音楽隊による演奏、消防団員として顕著な功績を収めた団員への表彰・感謝状の贈呈などが行われました。リレーコラムで紹介した女性分団員10名も参加。司会や受付などを担当し、式典に華を添えていました。最後は消防車2台と小型ポンプ5台が一斉に放水し、式典は滞りなく終了。集まった見学者からは、大きな歓声が上がりました。



分列行進(徒歩部隊)



分列行進(車両部隊)



感謝状贈呈



消防ヘリから県知事のメッセージ投下

消防庁長官表彰

〔永年勤続功労章〕

安芸高田市消防団本部

副団長 角保 雅史

〔功績章〕

〔功績章〕

〔功績章〕

〔功績章〕

〔功績章〕

〔功績章〕

〔功績章〕

〔功績章〕

〔功績章〕

〔功績章〕

〔功績章〕

〔功績章〕

〔功績章〕

〔功績章〕

〔功績章〕

〔功績章〕

〔功績章〕

〔功績章〕

〔功績章〕

〔功績章〕

〔功績章〕

〔功績章〕

〔功績章〕

〔功績章〕

〔功績章〕

〔功績章〕

〔功績章〕

〔功績章〕

〔功績章〕

〔功績章〕

〔功績章〕

〔功績章〕

〔功績章〕

〔功績章〕

〔功績章〕

〔功績章〕

〔功績章〕

〔25年以上勤続章〕

吉第3分団 副分団長 土河 昌司

吉第5分団 部長 森新 孝則

甲機動分団 部長 前 寿成

甲第6分団 部長 下小城和浩

甲第3分団 部長 益原 秀文

甲第3分団 部長 高廣 明雄

甲第5分団 部長 谷本 隆博

向機動分団 部長 三宅 芳弘

向機動分団 部長 久光 正士

向機動分団 部長 瀨戸 豊昭

向機動分団 部長 平川 隆浩

向機動分団 部長 松津 義隆

向機動分団 部長 谷本 義三

向機動分団 部長 深田 泰正

向機動分団 部長 岡田 和之

向機動分団 部長 横原 秀一

向機動分団 部長 大崎 健治

向機動分団 部長 黒田 伸和

向機動分団 部長 佐々木 宏

向機動分団 部長 元向第4分団 団員

向機動分団 部長 安田 勝明

向機動分団 部長 細田 健志

向機動分団 部長 中田 哲義

向機動分団 部長 山本 泰生

向機動分団 部長 倉谷 昌司

向機動分団 部長 吉川 洋修

向機動分団 部長 横山 浩祐

向機動分団 部長 國岡 勇児

向機動分団 部長 坂井原 剛

向機動分団 部長 天清 英児

向機動分団 部長 大道 義明

向機動分団 部長 信藤 清

向機動分団 部長 伊藤 武宏

向機動分団 部長 上田 祐己

向機動分団 部長 宮田 保男

向機動分団 部長 河野 典史

向機動分団 部長 高塚 隆二

向機動分団 部長 石飛 慶久

向機動分団 部長 三上 寿和

〔10年以上勤続章〕

高第3分団 部長 桑岡 明

高第2分団 部長 小丸 満之

高第4分団 部長 佐藤 勝也

高第1分団 部長 大田雄一郎

高第1分団 部長 吉田大二郎

高第4分団 部長 栗本 直人

高第6分団 部長 森近 修司

高第1分団 部長 山形 裕志

高第2分団 部長 大園 亮一

高第1分団 部長 永井 達也

高第1分団 部長 齋藤 慎也

高第2分団 部長 中村 慎吾

高第4分団 部長 城美 政憲

高第4分団 部長 世羅 義孝

高第4分団 部長 廣田 聖二

高第5分団 部長 柳川 秀人

高第5分団 部長 佐々木 誠

高第5分団 部長 石樵 和貴

高第2分団 部長 今村 佳岳

高第2分団 部長 横山 和好

高第2分団 部長 吉田 健一

高第2分団 部長 水野 高則

高第7分団 部長 竹岡健太郎

高第7分団 部長 丸田 浩司

高第7分団 部長 住川 浩司

高第7分団 部長 板倉 和就

高第7分団 部長 上野 大祐

高第7分団 部長 武岡 隆司

高第5分団 部長 木村 幸彦

高第5分団 部長 藤城 輝久

高第5分団 部長 山岡 譲治

高第5分団 部長 川本 純弘

高第5分団 部長 信上 芳

高第5分団 部長 石樵 一歩

高第5分団 部長 本清 尚則

高第5分団 部長 堀高 順八

高第5分団 部長 光永 浩章

〔5年以上勤続章〕

甲第4分団 団員 平川 篤学

甲第6分団 団員 沖田 篤泰

甲第6分団 団員 新田 敦宏

甲第6分団 団員 明木 一悦

甲第6分団 団員 平栗 雄二

甲第6分団 団員 森川 光樹

甲第6分団 団員 加登 正樹

甲第6分団 団員 寺尾 隆司

甲第6分団 団員 道方 真

甲第6分団 団員 岡田 佑太

甲第6分団 団員 岡原 克弥

甲第6分団 団員 穴戸 清和

甲第6分団 団員 岡田 佑太

甲第6分団 団員 宗下 智宏

甲第6分団 団員 水野俊太郎

甲第6分団 団員 道沖 義男

甲第6分団 団員 竹本 繁行

甲第6分団 団員 宮地浩一郎

甲第6分団 団員 柏 直斗

甲第6分団 団員 道方 隆司

甲第6分団 団員 黒田 伸和

甲第6分団 団員 浮田 幸彦

甲第6分団 団員 新田 好治

甲第6分団 団員 岩村 幸四郎

甲第6分団 団員 岸本孝四郎

甲第6分団 団員 近永 仁司

甲第6分団 団員 亀井 俊夫

甲第6分団 団員 山崎 賢治

甲第6分団 団員 水田 賢治

甲第6分団 団員 佐々木 宏

甲第6分団 団員 佐々木 宏

甲第6分団 団員 佐々木 宏

甲第6分団 団員 佐々木 宏

甲第6分団 団員 佐々木 宏

甲第6分団 団員 佐々木 宏

甲第6分団 団員 佐々木 宏

甲第6分団 団員 佐々木 宏

甲第6分団 団員 佐々木 宏

甲第6分団 団員 佐々木 宏

甲第6分団 団員 佐々木 宏



■ 仮想通貨の要求メール

平成30年9月以降、「仮想通貨を要求する詐欺メールが届いた」という相談が、広島県警に多数寄せられています。右のようなメールは全て詐欺です。メールの返信、問い合わせなどは絶対せず、すぐにパスワードを変更してください。

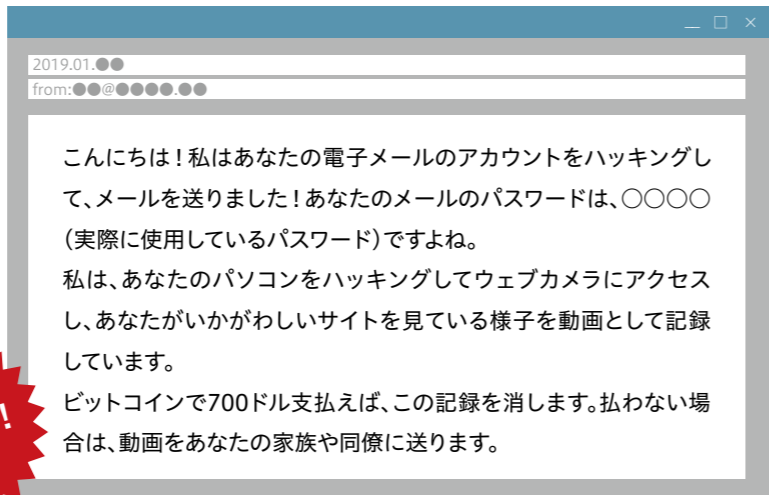

こんなメールは詐欺です!

要注意!

■ 夕方の薄暮時に交通事故が増加しています

歩行者の心がけ

- ・明るい服装
- ・自発光式ライトや反射材の活用
- ・道路横断時は、横断歩道を渡る



運転者の心がけ

- ・早めのライト点灯と上向きライトの活用
- ・時間とゆとりをもった運転

平成31年
広島県交通安全年間スローガン
危険だよ
スマホに夢中の その君

国民年金前納割引制度(口座振替 前納)

口座振替方法と割引額

平成30年度の国民年金第1号被保険者、及び任意加入被保険者の1か月当たりの保険料…16,340円

口座振替方法	1回あたりの納付額	割引額	2年分に換算した割引額
①2年前納 (4月～翌々年3月分)	377,350円	15,650円	—
②1年前納 (4月～翌年3月分)	191,970円	4,110円	8,220円
③6カ月前納 (4月～9月分、10月～翌年3月分)	96,930円	1,110円	4,440円
④当月末振替 (早割)	16,290円	50円	1,200円
⑤翌月末振替	16,340円	なし	なし

国民年金の
あれこれ
知っておきたい!

口座振替の申込手続

金融機関、市役所、年金事務所窓口設置の申込用紙に記入し申し込みください。
※申し込みには基礎年金番号と口座名義人の記入、金融機関への届出印(通帳印)が必要です。

- ・現金納付は1か月早く納付しても割引はありません。・口座振替が開始されるまで2か月程度かかります。
- ・口座振替で毎月納付している方も前納に変更するためには手続きが必要です。
- ・①②③の4月～9月分は2月末、③の10月～翌年3月分は8月末が申込期限です。

岡三次年金事務所 ☎0824-62-3107



■ 3月1日(金)～3月7日(木)は平成31年春季全国火災予防運動

火災予防意識を高めることで火災の発生を防止し、高齢者を中心とする死者の減少、財産の損失を防ぐことを目的として、空気が乾燥し火災が発生しやすいこの時季に毎年実施しています。

〈安芸高田市内火災発生件数〉

	平成29年	平成30年 (12月27日現在)
1月～3月	6件	14件
4月～6月	7件	12件
7月～9月	3件	14件
10月～12月	2件	3件
合計	18件	43件

平成30年の火災発生件数は43件と昨年より25件増加。その原因の多くは、「火入れにより休耕田へ燃え移る火災」で、特に2月から4月にかけては農作業などに伴い14件発生しました。



■ 畔焼きなどからの火災対策

空気の乾燥や季節風などに注意し、乾燥・強風注意報発令時の火の取り扱いには十分注意しましょう。

■ 住宅火災対策

就寝中の火災をいち早く発見するため、住宅用火災警報器を点検し、10年経ったものは取り替えましょう。

■ 放火対策

燃えやすい物を家の周りから片付けましょう。

住宅防火 いのちを守る7つのポイント



3つの習慣

- 1 寝たばこは、絶対やめる
- 2 ストープは、燃えやすいものから離れた位置で使用する
- 3 ガスコンロなどのそばを離れるときは、必ず火を消す

4つの対策

- 1 逃げ遅れを防ぐために、住宅用火災警報器を設置する
- 2 寝具、衣類及びカーテンからの火災を防ぐために、防災品を使用する
- 3 火災を小さいうちに消すために、住宅用消火器を設置する
- 4 お年寄りや身体の不自由な方を守るために、隣近所の協力体制をつくる

毎月一回
定期開催
応急手当
講習

開催日時

2月17日(日) [毎月第3日曜日]
午前 2時間 (短縮コース:ウェブ講習受講済の方対象です)
午後 3時間 (普通コース)
※受講時間は変更できる場合がありますので、ご相談ください。

講習内容

普通救命講習(3時間) [心肺蘇生法、AED使用方法、異物除去方法、止血法など]

場所

安芸高田消防署

申し込み

毎月第2日曜日まで

お問い合わせ

警防課救急係 ☎42-3952



2月 | 休日・夜間の救急医療

■高田地区休日夜間救急診療所
吉田総合病院(吉田町)
〈平日〉17:00~翌8:30
〈日・祝日〉8:30~翌8:30
【内科・外科】☎42-0636

■なかもと眼科クリニック(甲田町)
2月10日(日)
【眼科】☎45-7814

※都合により変更になる場合があります。
出かける前に医療機関へお問い合わせください。

2月 | 納税等

- 市県民税 第4期
 - 国民健康保険税 第7期
 - 介護保険料 第6期
 - 後期高齢者医療保険料 第8期
- 納期限:2月28日(木)

ハローワーク安芸高田

求人求職状況(11月分)

月間有効求職者数	349人
月間有効求人数	684人
月間有効求人倍率	1.96倍

お仕事のご相談・求人募集はハローワークをご利用ください ☎42-0605 ㊟42-0224

人口

平成31年
1月1日現在

人口総数	28,792	前年比(-481)
世帯数	13,516	(-29)
男	13,908	(-214)
女	14,884	(-267)

消防署の出動件数

平成30年
12月分

火災	救急	救助
2件	140件	2件
平成30年累計 (44)	(1549)	(28)
前年同月 1件	137件	3件

毎月1日と15日は「防災デー」

交通事故(年間累計)

平成30年
12月末現在

人身事故		
件数	死者	負傷者
55件(-26)	4人(+2)	76人(-36)
※()内は前年同月の増減数		
管内交通事故の特徴		
追突事故	3件	車両相互
正面衝突	1件	

お詫びと訂正
広報あきたかた12月号・1月号に誤りがありました。
訂正し、お詫びいたします。

- 12月号 P25 甲田いづみこども園 〈誤〉 甲田町高田原1663 ☎45-2118 〈正〉 甲田町高田原(甲田支所横) ☎46-7022
- 1月号 P26 おくやみ 〈誤〉 品川 スミエ(71歳) 瀧本 忠義(71歳) 寺尾 久(56歳) 〈正〉 品川 スミエ(88歳) 瀧本 忠義(83歳) 寺尾 久(84歳)

およろこび

吉田町	植田 笑琉(うえだ えみる・女)
森行 純聖(もりゆき あやせ・男)	中尾 智美(なかお ともみ・女)
山田 実桜(やまだ みお・女)	高宮町
竹本 つぐみ(たけもと つぐみ・女)	中村 多喜(なかむら たき・男)
八千代町	竹本 遥音(たけもと かのん・女)
上田 結愛(うえだ ゆあ・女)	川崎 ゆい(かわさき ゆい・女)
美土里町	甲田町
仁井 蒼介(にい そうすけ・男)	松長 悠吏(まつなが ゆうり・男)
原田 架澄(はらだ かすみ・女)	尾山 結那(おやま ゆな・女)

敬称略

おくやみ

吉田町	[佐々部] 坂本 教之(88歳)	[佐々部] 若狭 静子(94歳)
[多治比] 吉原 ミツエ(90歳)	[船木] 末廣 千勢子(76歳)	[川根] 井澤 德行(90歳)
[多治比] 兒玉 ミエコ(95歳)	[羽佐竹] 関岡 コズエ(87歳)	甲田町
[多治比] 古川 忠雄(95歳)	[上甲立] 鳴谷 富夫(78歳)	[上甲立] 吉村 源一(86歳)
[上入江] 川本 勇(98歳)	[上甲立] 吉村 源一(86歳)	[上甲立] 玉本 ミドリ(91歳)
[常友] 青崎 順三(87歳)	[高田原] 小玉 トキエ(86歳)	[高田原] 水野 俊太郎(63歳)
[吉田] 谷廣 厚志(59歳)	[高田原] 水野 俊太郎(63歳)	[浅塚] 水本 義基(77歳)
[福原] 川村 明(87歳)	[深瀬] 山上 和子(91歳)	向原町
[川本] 兼本 富夫(91歳)	[戸島] 新出 伊佐美(64歳)	[戸島] 新家 ハルエ(85歳)
[山手] 西川 操子(86歳)	[戸島] 新家 ハルエ(85歳)	[戸島] 今岡 八千枝(91歳)
八千代町	[坂] 岡 幸江(66歳)	[坂] 北川 ヨシコ(90歳)
[下根] 高下 雪枝(91歳)	[坂] 北川 ヨシコ(90歳)	[坂] 森岡 幸子(76歳)
[佐々井] 松田 紀雄(78歳)	[坂] 森岡 幸子(76歳)	[有留] 佐々木 露子(94歳)
[勝田] 山重 義夫(94歳)	[保垣] 柳瀬 保昭(85歳)	高宮町
美土里町	[来女木] 住川 圭三(103歳)	[来女木] 吉岡 伸子(88歳)
[横田] 増田 恭江(68歳)	[来女木] 吉岡 伸子(88歳)	[来女木] 朝原 登(92歳)
[横田] 藤安 安子(97歳)		
[本郷] 佐々木 フジコ(96歳)		
[本郷] 伊藤 敏香(69歳)		

敬称略

※このおよろこびとおくやみは届出時に掲載を希望された方のみです。市外で届けられた方や掲載の確認が取れていない方の名前の掲載を希望される場合は、総務課秘書広報室 ☎お太助フォン42-5627までご連絡ください。

お知らせ

その他のお知らせ トピックス

映画「夜間もやってる保育園」上映会

さまざまな事情で子どもを預ける親や保育士の葛藤や喜び、子どもたちの笑顔や寝顔や泣き顔…。知られざる夜間保育の現場から、家族のありかた、働きかた、そして社会の“かたち”をお届けします。

時 2月23日(土)
上映:①10時~②12時30分~
③15時30分~
所 吉田人権会館
定員 各回35名 料 無料
※事前の申し込みが必要です。



問 吉田人権会館
☎お太助フォン42-2826
㊟42-2831

家畜の飼養衛生管理状況を報告してください

家畜伝染病予防法が改正され、家畜業に限らず家畜を所有している方は、毎年2月1日時点で飼育している家畜の頭羽数、衛生管理状況を所轄する畜産事務所に報告することが義務付けられています。

- 4月15日までに報告
牛・水牛・鹿・馬・羊・山羊・豚・いのしし
- 6月15日までに報告
鶏・アヒル(アイガモも含む)・うずら・きじ・ダチョウ・ほろほろ鳥・七面鳥

時日時 問 お問い合わせ先 所 場所 予 予約 備 備考 料 料金 申 申込

詳しくは広島県ホームページ(「定期報告」で検索)をご覧ください。
https://www.pref.hiroshima.lg.jp/soshiki/85/kachiku-teikihoukoku.html



問 広島県西部畜産事務所 防疫課
広島県西部家畜保健衛生所
☎082-423-2441

2月7日は「北方領土の日」
1855年2月7日に日魯通好条約が調印され、北方四島が日本の領土として国際的に明確になりました。

その歴史的な意義等から2月7日が「北方領土の日」とされています。市では、2月7日に街頭啓発活動を予定しています。この機会に北方領土問題について理解を深めましょう。

■平成30年度 北方領土に関する標語最優秀賞(独立行政法人北方領土問題対策協議会)

『返還へ 世代を越えて つなぐ声』



問 総務課 行政係
☎お太助フォン42-5611
㊟42-4376

平成30年度全国優良経営体表彰
担い手づくり部門(農地)
全国担い手育成総合支援協議会長賞受賞

本多 一雄さん(高宮町在住)
農地中間管理機事業の活用を推進し、担い手同士の連携や農地の交換、新たな農地の確保を行うとともに、法人設立を支援。担い手の経営発展や遊休農地の発生防止のため精力的に合意形成に尽力されました。

第68回 社会を明るくする運動
作文・標語コンテスト入賞
若佐 愛子さん(甲田小6年)
作品名「人との関わりでなくす犯罪」

たくさんのご支援ありがとうございます
〈平成30年7月豪雨に対する寄附状況〉合計 39件 8,421,660円(12月20日現在)
ふるさとチョイス災害支援 合計258件 4,524,692円(12月20日現在)
この寄附金は市の災害復旧等に活用させていただきます。

ふるさと納税 返礼品のご紹介

毛利元就の中国地方統一によるたたら製鉄(鉄利権)の繁栄により、現代和牛のルーツ広島和牛が誕生しました。広島和牛「元就」の美味しさのみひつは、生産者の情熱と誇りに支えられ守りつづけられた希少血統にあります。優秀な血統と「産地広島」の歴史、伝統が織り成す深い味わいを堪能していただけます。

広島和牛元就 すき焼き用(ロース)450g
from 広島北部農業協同組合

安芸高田市ふるさと納税寄附金額
【地方創生推進課 定住促進係 ☎お太助フォン42-2124】
〈寄附件数〉1,382件 〈寄附額〉22,769,000円(12月分合計)

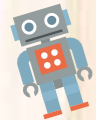

集まれ!

安芸高田のアイドル



甲田町
よしもと 小原 裕稀くん (2歳)
「すくすく大きくなってね♡」



八千代町
よしもと 寄本 夏帆ちゃん (2歳)
「明るく元気に育ってね」



向原町
おおたに 大谷 広和くん (2歳)
「やさしい男の子になってね!!」

今回はここで撮影します!

2歳6か月児相談

日時: 2月22日(金) 10:00~10:30
※受付時間
場所: 保健センター

撮影にご協力
をお願いします



●お問い合わせ

総務課秘書広報室 ☎お太助フォン 42-5627

平成30年度 毛利三兄弟のふるさと講演会

～三子教訓状と毛利三兄弟の「絆」～

日時 平成31年2月2日(土) 13:30開会 (13:00開場)

会場 八千代文化施設フォルテ

2階文化ホール (安芸高田市八千代町佐々井1391)

入場無料
予約不要
定員300人

第一部 プレゼンテーション

「毛利三兄弟の城跡」

安芸高田市教育委員会 秋本 哲治

第二部 講演会

三子教訓状と毛利三兄弟の「絆」

講師 県立広島大学 名誉教授

宮島学センター特任教授

秋山 伸隆 先生



相談会名	相談内容	日にち	時間	場所	予約・お問い合わせ	
巡回無料弁護士相談会	お1人30分まで 同じ相談で1回限り 弁護士に利害関係がある場合 お断りする場合あり	14日(木)	13時~16時	吉田人権会館	予1月24日(木)より 吉田人権会館☎お太助フォン42-2826	
		28日(木)		たかみや人権会館	予2月14日(木)より たかみや人権会館 ☎お太助フォン57-1330	
行政相談	行政に関する困りごとや 意見など 相行政相談委員	美土里	12日(火)	10時~12時	美土里支所	
		高宮	22日(金)	10時~12時	高宮支所	総務課 ☎お太助フォン42-5611
		甲田	26日(火)	13時30分~ 15時30分	甲田支所	☎お太助フォン42-2111(代)
		向原	12日(火)	10時~12時	向原支所	
暮らしの総合相談	国の機関へ苦情や意見・暮らしの心配事	7日(木) 21日(木)	10時~15時	吉田人権会館	吉田人権会館 ☎お太助フォン42-2826	
		14日(木)	13時~16時	甲田人権会館	甲田人権会館 ☎お太助フォン45-4922	
総合相談 高宮会場	様々な暮らしの心配事	12日(火) 26日(火)	18時~20時	たかみや人権会館	相相談日の5日前まで たかみや人権会館☎お太助フォン57-1330	
相続・後見相談会	相続・後見制度に関して	4日(月)	13時~16時	八千代人権福祉センター	八千代人権福祉センター ☎お太助フォン52-7500	
年金・労働 無料相談会	年金・労働のお悩み、障害年金請求の記入方法など 相社会保険労務士	16日(土)	14時~15時45分	クリスタルアージョ 研修室301	広島県社会保険労務士会三次支部 道沖祐子社労士事務所 ☎52-3555	
断酒会	ご自身やご家族のお酒に関する お悩み	1日(金)	18時~21時	吉田人権会館	広島断酒ふたば会(中田克宣) ☎090-4802-1865	
		3日(日)	13時~16時			
		11日(月)	18時~21時			
		22日(金)	18時~21時			
生活困窮者相談	生活保護など生活困窮に関して	平日	8時30分~17時15分	電話・窓口相談	社会福祉課☎お太助フォン42-5615	
障害者相談	障害者やその家族の方などの お悩み	平日	8時30分~ 17時30分	電話・窓口相談	障害者基幹相談支援センター ☎お太助フォン47-1080	
		平日	8時30分~17時	電話・窓口相談	清風会つぼみ☎47-2092	
		平日	9時~18時	電話・窓口相談	相談支援事業所もやい☎45-2320	
高齢者相談	高齢者に関して	平日	8時30分~ 17時30分	電話・窓口相談	地域包括支援センター ☎お太助フォン47-1132	
消費生活相談	悪質な商取引に関する消費者 相談	月・金	9時30分~12時 13時~16時30分	電話・窓口相談	消費生活相談室 ☎42-1143	
県民相談	離婚・相続・近隣トラブル、交 通事故など	平日	9時~17時	電話・窓口相談	広島県生活センター ☎082-223-8811	
お太助フォン相談	お太助フォンに関する相談	平日	9時30分~18時	電話・窓口相談	CBBS(中国ブロードバンドサービ ス株式会社)☎45-7017お太助フォン99-5500	
広島県小児救急 医療電話相談	子どもの急な病気についての アドバイス	平日	19時~翌8時	電話相談	☎局番なしの#8000 (携帯電話からも利用可)	

自衛官募集 ~平和を仕事にする~

自衛隊可部募集案内所 ☎082-815-3980

募集項目	応募資格	受付期間	試験日
自衛官候補生	18歳以上33歳未満の者 (応募資格の詳細はお問い合わせください)	年間を通じて 行っています	受付時にお知らせします。
予備自衛官補 一般	18歳以上34歳未満の者	1月7日~ 4月12日	4月20日~24日のいずれか指定された1日
予備自衛官補 技能	各種国家資格等を有する者 (詳細についてはお問い合わせください)		

※詳しい内容につきましてはホームページをご覧ください。自衛隊可部募集案内所にお問い合わせください。
※本庁・各支所にパンフレットを置いてありますのでご利用ください。

広島地本 検索

