

# 安芸高田

1  
2017 Jan  
Vol.155

## 特集

平成二十九年 新年のご挨拶  
安芸高田市長  
**浜田一義**  
安芸高田市議会議員  
**先川和幸**



リレーコラム  
Vol.2  
地域おこし協力隊  
田中 賢さん

〈第2特集〉市議会議員の紹介

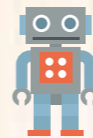

集まれ！  
安芸高田のアイドル



吉田町  
あさだ はやて  
浅田 颯くん (H28.7.27 生)  
「可愛い自慢の息子です♡」



甲田町  
うちだ りょうすけ  
内田 峻介くん (H28.5.17 生)  
「げんきにそだってね！」



吉田町  
げんだ りゅうせい  
源田 琉惺くん (H28.5.28 生)  
「笑顔いっぱい毎日の毎日を送ってね♡」



向原町  
いずみ ゆうま  
泉 佑磨くん (H28.4.20 生)  
「元気に大きくなってね！」



甲田町  
たがわ しおん  
田川 誌音くん (H28.4.18 生)



吉田町  
やまと たくみ  
大和 拓海くん (H28.4.15 生)  
「元気いっぱい、わんぱくに育て！！」



吉田町  
きむら あやと  
木村 綾仁くん (H28.4.5 生)



甲田町  
みやま あい  
宮廻 葵ちゃん (H28.3.16 生)  
「明るく元気な子になってね！」



吉田町  
むらかみ ゆめ  
村上 夢ちゃん (H28.3.13 生)  
「元気ですくすく育てね！」

次回はここで撮影します！

2歳6か月児相談

日時：1月27日(金) 10:00~10:30  
※受付時間  
場所：保健センター

撮影にご協力  
をお願いします



●お問い合わせ

撮影に関するお問い合わせは政策企画課まで。  
企画振興部 政策企画課 ☎0826-42-5627

## Contents

- P2 目次
- P3 特集 平成二十九年 新年のご挨拶  
 安芸高田市長  
**浜田一義**  
 安芸高田市議会議長  
**先川和幸**
- P6 市議会議員の紹介
- P8 ホットな話題
- P11 リレーコラム vol.2
- P12 違う文化から日本を考える vol.34
- P13 トピックス「市からのお知らせとニュース」
- P15 広報「あきたかた」について、ご意見をお寄せください
- P18 市民のコーナー「人輝く」
- P20 市民のコーナー「民生委員・児童委員改選」
- P22 健康いいカラダ
- P25 市長コラム
- P26 げんきな親子
- P28 減らそう犯罪  
 空き家関連情報コーナー
- P29 安芸高田 消防
- P30 歴史紀行 ～あの日の記憶は写真の中にII～ 「とんど」
- P31 Living Information 暮らしの情報
- P35 集まれ！安芸高田のアイドル



〈今月の表紙〉  
『ひろしま神楽グランプリ2016優勝  
”横田神楽団”の舞』  
撮影：神楽門前湯治村 神楽ドーム

## Data

### 人口

人口総数	前年比
29,799	-404
世帯数	前年比
13,599	+6
男	前年比
14,340	-185
女	前年比
15,459	-219

平成28年12月1日現在、外国人を含む。  
各種統計は市ホームページに掲載しています。

### 消防署の出動件数 (平成28年11月)

火災	救急	救助	警戒
2件 (19)	144件 (1342)	3件 (19)	2件 (33)

※( )内は平成28年の累計

毎月1日と15日は「防災デー」

### 交通事故(年間累計) (平成28年11月末現在)

人身事故	死者		負傷者	
	死者	負傷者	死者	負傷者
92件 (+3)	4人 (±0)	135人 (+15)		

※( )内は前年同期の増減数

なくそう交通死亡事故  
アンダー 90  
-平成28年交通安全スローガン-

広報あきたかたが  
もっと手軽に!  
右のQRコードからデジタル  
ブックにアクセスできます!

安芸高田市ホームページ

市役所の開庁時間は8:30～17:15  
(土曜・日曜日、祝日、年末年始は閉庁)

# 平成二十九年 新年のご挨拶

安芸高田市市長 浜田一義  
安芸高田市議会議長 先川和幸



新年明けましておめでとうございます。安芸高田市民の皆様にご挨拶申し上げます。安芸高田市の皆様にご挨拶申し上げます。新年のごあいさつを申し上げます。平素は、市政推進に對しましてご理解、ご協力を賜り心より厚くお礼を申し上げます。

昨年3月1日に甲立古墳が国史跡に指定され、毛利氏城跡に続き安芸高田市には国史跡が2箇所となりました。今後は歴史遺産、観光資源として守り伝え、活かして参ります。

また、「まち・ひと・しごと創生総合戦略」による取り組みの実質的なスタートの年となり、安芸高田市が持続可能な自治体として発展するための重要課題に取り組みました。人口減対策は喫緊の課題であり、10年後の目標人口を27500人に設定し、Uターン、Iターン、Jターンといった移住者を増やす施策を推

進しています。「働く場」「住む場」「産み育てる場」の3つの分野を中心に「住みたいまち」に、さらに市の魅力を磨き「住み続けたいまち」となるよう市民の皆様や移住希望者のニーズを反映しながら新たな支援策やこれまでの制度の拡充を図ってきたいと考えています。

「働く場」の支援として、サテライトオフィス等の誘致、起業支援、青年就農給付金事業などを実施し、「住む場」の支援として、空き家情報バンク、子育て・婚活住宅新築、空き家の改修への補助に加えて、空き家購入・解体への補助を新設しました。「産み育てる場」の支援として、保育料の減免拡充、乳幼児等医療費助成制度の受給対象年齢の拡大を実施して参りました。

同時に、財政運営の効率化・健全化も推し進めています。地方交付税の合併特例加算が段階的に減少し、平成31年度には加算措置が終了します。「第3次安芸高田市行政改革大綱」に基づき、これまでの行政改革を踏襲しつつ、新たな課題にも取り組み、安定した経営基盤を市民の皆様と一丸となって確立して参ります。職員数の適正管理、事業の選択と集中、民間委託の取り組み、公共

施設の適正配置などに取り組んで参ります。高度経済成長期に整備された多くの公共施設は、維持更新あるいは統廃合も含めて計画的・効率的に対応していく必要があります。「安芸高田市公共施設等総合管理計画」において掲げた「公共施設の総延床面積の30%以上縮減」の目標に向けて、「公共施設の配置適正化」に取り組んでいます。

また、市民の皆様のご理解ご協力を賜り、引き続き自助・共助・公助の理念の下に、市民総ヘルパー構想による医療・福祉・介護の費用抑制を進めて参りたいと考えております。

本市は豊かな自然と歴史、独自の文化、多彩な観光資源など、数多くの「宝」と「強み」があります。

「住みたいまち」「住み続けたいまち」の魅力をより一層高め、その魅力を積極的に市内外へ情報発信し、移住者増加につなげていきます。現在、約2200名の会員から成る本市の応援団「ふるさと応援の会」にもお力添え頂きながら、市外からの視点を活かし、安芸高田市の魅力づくりにつなげていきます。

「宝」の一つである「神楽」を活

用した観光振興・地域振興施策については、全国16校参加、のべ3000人を超える来場者のあった「高校生の神楽甲子園ひろしま安芸高田」、約1200人に鑑賞いただいた「ひろしま安芸高田神楽東京公演」が大きな反響を呼ぶなど、着実に成果を挙げています。その成果の一つとして安芸高田市を舞台としたNHKドラマが全国放送されました。このドラマ放送を期に観光客の増、地域経済の活性化につなげていきます。

また、「サンフレッチェ広島」「ワクナガレオリック」といった日本を代表するトップレベルスポーツの応援・支援を市民の皆様とともに行うなど、各地域の「宝」と「強み」を地域資源ととらえ、地域活性化に取り組みます。「行政と住民の協働のまちづくり」により、未来の「宝」と「強み」が次々と誕生するよう引き続きご協力を賜りますようお願いいたします。

終わりに、市民の皆様のご健勝とご多幸を心より祈念し、新年のご挨拶とさせていただきます。



安芸高田市民の皆様、新年明けましておめでとうございます。

安芸高田市議会を代表して、謹んで年頭のご挨拶を申し上げます。市民の皆様には、お健やかで希望にあふれた輝かしい新年をお迎えのこととお慶び申し上げます。

また、日頃より安芸高田市議会に對しまして、多大なるご理解とご協力を賜り厚くお礼申し上げます。昨年は、広島東洋カープが25年ぶりのリーグ優勝を果たし、県内がチームカラーの赤色に染まった年でありました。

本市におきましては、「甲田中学校男子ハンドボール部」の全国初制覇、また、吉田町を拠点とした「サンフレッチェ広島ユース」のウエストリーグ優勝など、スポーツの活躍に目を見張るものがありました。心よりお祝いを申し上げますと

もに、さらなる飛躍に期待いたすところであります。

さて、交付税の段階的縮減が進むなか、市の歳入は減少するばかりとなっております。国が進める「まち・ひと・しごと創生総合戦略」に基づき、本市も昨年度に「安芸高田市人口ビジョン」「安芸高田市まち・ひと・しごと創生総合戦略」を策定し、新規事業の開拓を進めているところでもあります。

本市が以前より進めております空き家対策につきましても、空き家対策に関する関係法令の改正により、「安芸高田市空家対策協議会」を設置して空き家の利活用も含めた協議を進めており、議会としましても、空き家を活用してIターン・Jターンによる移住人口の増加を図るなど、人口減少の歯止め対策、少子高齢化対策などの推進に協力したいと考えております。厳しい財政状況の中ではありますが、創意工夫を行いながら将来像を実現する必要があると考えます。

安芸高田市議会といたしましては、二元代表制の一方の柱として、これまで以上に民意を反映させるため、「議会の権限と機能」を十分に発揮し、行政が推進する各種施策に

對し、監視や提言を行い、その役割を果たしてまいります。

新しい体制となり、心新たに、市民の皆様への負託にこたえるべく「真に市民に開かれた、市民のための議会」の推進と活性化を目指し、努力してまいります。

また、改選前からの課題となっており「議会基本条例」の制定にむけ、今後も引き続き議論を重ねてまいります。どうか本年も、市議会に對しまして一層のご理解とご支援を賜りますようお願い申し上げます。

平成29年の新春にあたり、本年が皆様にとりまして素晴らしい年となりますよう心からお祈り申し上げます。そして、新年の挨拶といたします。



平成 28 年 11 月 13 日執行  
安芸高田市議会議員一般選挙の結果

●開票結果 (単位：票)

得票順	候補者名	得票数	
1	やまね 温子	1,281	当
2	芦田 宏治	1,169	当
3	先川 和幸	1,138	当
4	新田 かずあき	1,120	当
5	児玉 史則	1,033	当
6	大下 正幸	945	当
7	穴戸 邦夫	926	当
8	水戸 眞悟	852	当
9	つかもと 近	838	当
10	前重 まさのり	801	当
11	石飛 慶久	771	当
12	たましげ 輝吉	765	当
13	金行 哲昭	753	当
14	玉井 直子	751	当
15	青原 としはる	737	当
16	山本 まさる	678	当
17	秋田 雅朝	667	当
18	熊高 昌三	633	当
19	久保 けいこ	536	
20	明木 一悦	429	
21	有田 清士	174	
22	山崎 敏晴	107	

投票総数	17,294
有効投票数	17,104
無効投票数	190

●投票結果

	男	女	合計
当日 有権者数	12,003 人	13,184 人	25,187 人
投票者数	8,129 人	9,164 人	17,293 人
投票率	67.72%	69.51%	68.66%



まえしげ まさのり  
前重 昌敬  
(吉田町)



たまい なおこ  
玉井 直子  
(甲田町)



くまたか しょうそう  
熊高 昌三  
(高宮町)



いしとび よしひさ  
石飛 慶久  
(吉田町)



あおはら としはる  
青原 敏治  
(八千代町)



みと しんご  
水戸 眞悟  
(美土里町)



たましげ てるよし  
玉重 輝吉  
(吉田町)



こだま ふみのり  
児玉 史則  
(向原町)



おおしも まさゆき  
大下 正幸  
(美土里町)



あきた まさとも  
秋田 雅朝  
(高宮町)



やまね あつこ  
山根 温子  
(高宮町)



つかもと ちかし  
塚本 近  
(高宮町)



さきかわ かずゆき  
先川 和幸  
(向原町)



かねゆき てつあき  
金行 哲昭  
(甲田町)



あしだ こうじ  
芦田 宏治  
(吉田町)



やまもと まさる  
山本 優  
(八千代町)



にいた かずあき  
新田 和明  
(高宮町)



ししど くにお  
穴戸 邦夫  
(甲田町)

11月13日(日)の安芸高田市議会議員一般選挙で選ばれた、18名の市議会議員。  
安芸高田市をより快適で住みよいまちにするために、合議によって市政の方針を決定(議決)します。  
(※50音順)

安芸高田市議会議員のご紹介

**講演会** 元就の兄「興元」について知る  
毛利興元没後500年記念講演会

11月23日（水・祝）／クリスタルアージュ

弟である「毛利元就」に比べて、これまであまり語られることのなかった兄「毛利興元」。没後500年を迎える節目の年に、元就が飛躍する基礎を築いた武将、興元にスポットを当てた講演会が開催されました。講演を行ったのは、毛利氏研究の第一人者として活躍される県立広島大学教授・秋山伸隆氏と広島県教育委員会・木村信幸氏のお二人。講演後には興元をテーマにした対談も行われ、県内外から参加した歴史ファン約300人が興味深そうに聞き入っていました。



**イベント** 練習の成果を惜しみにく披露  
第10回あきたかた市民文化祭【舞台芸能の祭典】  
けんみん文化祭ひろしま'16

11月27日（日）／クリスタルアージュ

今年で第10回目を迎える「あきたかた市民文化祭 舞台芸能の祭典」が盛大に開催されました。出演した市民は総勢300人以上。民謡民舞、洋舞、合唱、フラダンスなど、さまざまなジャンルの芸能をステージで目一杯披露しました。トリを飾ったのは、今回が初出場となる子どもたち。高校生による華やかなファッションショーや子どもたちによる賑やかなストリートダンスが披露されると、会場を訪れた約800人の観客からは大きな声援と拍手が贈られていました。



**訓練** 外国人を対象とした避難訓練  
安芸高田市防災訓練  
～災害時の外国人支援～

11月20日（日）／クリスタルアージュ



平成28年5月、市と市国際交流協会、市社会福祉協議会の三者は、「災害時における多言語支援センター設置などに関する協定」を結びました。今回の避難訓練はこの協定に関する活動の一環として実施されたもので、ベトナムやブラジルなどの外国人住民29人が参加。震度6強の地震を想定し、翻訳業務などを手掛ける多言語支援センターを設置しました。参加者はダンボールの簡易ベットづくりや非常食などを体験しながら、災害時の対応方法などを学びました。

**イベント** 神楽最高峰の舞台が今年も  
ひろしま神楽グランプリ2016

11月26日（土）／神楽門前湯治村 神楽ドーム



各地の競演大会で有終の美を飾った実力派神楽団が一堂に会し、今シーズン1番の舞を決める「ひろしま神楽グランプリ2016」が神楽の聖地「神楽ドーム」で盛大に開催されました。競演の部では、安芸高田市、北広島町、安芸太田町、広島市、廿日市市、島根県の神楽団が新旧の舞の頂点を目指し、火花を飛ばし合いながら絢爛豪華な舞を披露。新舞の部のグランプリは安芸高田市の横田神楽団、旧舞の部のグランプリは安芸太田町の津波神楽団が受賞しました。

**マラソン** 土師ダムの湖畔を疾走  
第39回土師ダム湖畔マラソン大会

11月23日（水・祝）／土師ダム周辺

30年以上続く、恒例のマラソン大会が開催されました。今年は県内外から約600人が参加。小さなお子さんから80代の男性まで幅広い年齢層の方が心地よい汗を流しました。コースはハーフ（公認コース）・10km（公認コース）・3km・1kmの4種類。親子がペアになって走る1kmコースでは、手と手を取り合って走ったり、お母さんに抱っこされたりとお子さんたちの微笑ましい姿も見られました。また、地域の方も走路員などのスタッフとして、約100人が大会のサポートを行いました。



**イベント** 様々な「であい」をサポート  
いのしかんフェスティバル

11月6日（日）／向原生涯学習センターみらい

「地域の若者を元気にしたい！」とスタートしたイベントも今年で4回目。音楽やダンスなどが繰り広げられるステージイベントや多彩なワークショップ、バザーなどで盛り上がりました。「であい」をテーマにした今年は、婚活ブースや動物里親ブースを新設。多くの「であい」が生まれ、会場は温かな雰囲気になっていました。フードコートでは、猪肉や鹿肉を使ったジビエ料理のカレーやハンバーガーが大人気。来場者は、このイベントならではの味覚を堪能しました。



このコーナーは市内のいろいろな出来事を紹介するコーナーです。皆さんの身近な出来事をお知らせください。



こちらまで！

安芸高田市 政策企画課  
〒731-0592 安芸高田市吉田町吉田791番地  
☎42-5627 ☒42-4376

**祭り** 大人も子供も祭りを満喫  
第16回八千代およりん祭  
かんきょうまつりinあきたかた2016

11月6日（日）／八千代支所前駐車場



町民が交流し地域の魅力を高めていくことを目的に開催している「八千代およりん祭」。バラエティ豊かなステージイベントや体験ゲームコーナーなどが催され、約2000人の来場者で賑わいました。今年は「かんきょうまつりinあきたかた」を合同で開催。子供たちは、自転車発電したり、コマや竹トンボなどの昔遊びなどで楽しんでいました。リサイクルの啓発活動の一環として、来場者には市で回収した古紙から作ったトイレトペーパーが配布されました。



# リボンキャラバン Vol.2

## 地域おこし 協力隊員

市外から移り住み、新境地で活躍する隊員たち。  
市への想いとその素顔に迫ります。

### もっと芸術で市を盛り上げたい

政策企画課

田中 たなか

賢さん けん

肩肘張らずに  
自然体でいられます



「FabLab」ではキーケースや名刺ケースなど様々な作品づくりが気軽に楽しめます  
リラックスしたい時は、神楽門前湯治村の天然温泉でゆったりと過ごしています  
鍛造の作品づくりに使用するカナヅチは、大学生の頃から大切に使っている宝物

人と人の繋がりが生んだ縁  
流れ着くように市に移住

広島市立大学芸術学部美術学科で学び、彫刻家の卵として研究生をしながら就職活動をしてきた田中さん。田中さんの作品は、鉄をカナヅチで叩いて立体物を作る鍛造と呼ばれるものです。「仕事をしながら作品づくりに励むのが夢でしたが、広島市内ではスペースや騒音の問題で彫刻を続けるのが難しいと感じていました。そんな時、声をかけたのが安芸高田市に暮らす大学時代の先輩。同大学を卒業後、安芸高田市に移り住み、作品づくりを行っていました。「二度見学を訪れると、創作環境が抜群。案内をしてくださった地域の方が、『将来はここを芸術のまちにしたい』と言った一言で、ぼんは決まりました」。地域おこし協力隊には、その地域の方の勧めで応募。現在は、移住相談の窓口などを担う移住定住促進事業を担当しています。「自然や神楽など市の魅力はたくさんありますが、相談者の方にはいい所だけでなく、デメリットなどもしっかりと伝えるようにしています。定住してもらうためには、とても大切なことだと考えています。土曜日は3Dプリンターやカッティングマシンなどの工作機械を備えたワークショップ「FabLab Hiroshima」のスタッフとして活動中。誰でもものづくりが楽しめる会員制の工房です。「ものづくり」をキーワードに、安芸高田市の魅力を公私に渡って発信し続けています。

## キャン ペーン メープルカイザーが本市を訪問 オレンジリボンキャラバン

11月18日（金）／市役所

厚生労働省では、毎年11月を「児童虐待防止月間」と位置づけ、集中的な広報・啓発を実施しています。11月18日（金）には、児童虐待防止啓発活動に取り組むご当地ヒーロー「安芸戦士メープルカイザー」がオレンジリボンキャラバンで本市を訪問しました。竹本副市長との会談では、子育て負担の軽減や地域からの孤立の解消を図るための保護者支援について話し合われたほか、児童虐待の未然防止、早期発見に努め、社会全体で支援していくことを再確認しました。



## ツアー 鉄道と市の魅力がぎっしり 秋のぶらり旅

11月26日（土）、27日（日）／JR芸備線・三江線

地域住民の生活に欠かせない公共交通の利用促進を図ることを目的に、JR芸備線・三江線を活用した「秋のぶらり旅」ツアーを開催しました。コースは邑南町での「NAKA イルミおおなん 2016」を基軸に神楽門前湯治村での女性神楽鑑賞コース（26日）と川根地域での柚子もぎ体験コース（27日）の二つを用意。2日間で約78人が列車の旅を楽しみました。参加者のうち、JR芸備線・三江線に全く乗ったことがないという人は21%。今後も鉄道の魅力を体験してもらうことで、公共交通の利用促進を図ります。



## 研修 会 地域の介護予防リーダーを育成 健康運動推進員実践者研修会

11月9日（水）、16日（水）／クリスタルアージュほか



健康運動推進員とは、地域において転倒防止体操「ころげん体操」を普及する地域の介護予防リーダーです。平成21年度から養成講座を開催し、現在792人の健康運動推進員が誕生しています。今年も11月9日と16日に計4回研修会を実施し、延べ139人が受講しました。ころげん体操の実技や市栄養士による「バランスのよい食事について」の講義に対し、参加者は熱心に取り組んでいました。今後も地域において「ころげん体操」を継続、介護予防に役立てていきましょう！

## 記念 事業 心を打つ小学校の取り組み 第68回人権週間記念事業

11月27日（日）／甲田文化センター ミュース



人権週間記念事業として、映画「みんなの学校」が上映されました。映画の舞台は大阪市立大空小学校。不登校も特別支援学級もない、全ての子どもたちが同じ教室で一緒に学ぶ学校と保護者、地域の取り組みを描いたドキュメンタリー映画です。上映後には、初代校長の木村泰子さんが講演を行い、「子どもは地域の宝です」と話されました。来場者は10代から80代までの165人。鑑賞後、「こんな学校に行きたい」「心を打たれた」などの感想が寄せられました。

# Topics

## 違う文化から 日本を考える

Vol.34  
新たな試みを

文/  
県立広島大学  
上水流久彦准教授



イラスト/  
ロナルド・スチュワート准教授



9月に鳥取県の国際交流センターを訪ねてきました。鳥取県が医療通訳ボランティアを実施していることが知られていました。鳥取県では、医療通訳をされた方には謝金と交通費が支払われ、ボランティア対象に医療分野での専門用語に関する研修も実施されています。安芸高田市でも医療現場の通訳のニーズはあるようです。しかし、制度として実施するには予算面で安芸高田市が単独で行うことは難しいと思います。ただ、広島県全県下で同じようなニーズはあり、県という単位で医療通訳のボランティアの制度を整える時代になったのではと考えます。前回のコラムでは災害対応という点から、外国籍市民を対象とした仕組みづくりの必要性を説きました。医療も命に関わるもので、安心し

て暮らせることは日本国籍市民も外国籍市民も同じです。海外で病気になった方は母語で対応される安心感を知っているのではないのでしょうか。話題を変えて、美作市では技能実習生をも巻き込んだまちづくりを行う機運があると、実習生の問題を研究しているノートルダム清心女子大学の二階堂裕子准教授からうかがいました。これまで1年や3年という期間で帰国する実習生に対しては一時滞在するだけの人々という認識もあり、あまりまちづくりに巻き込む話は聞いたことがありません。しかし、中山間地域の人口減は深刻で多くの人を巻き込んで地域の活性化を考えたということでした。安芸高田市は、全国の中山間地域の自治体のなかでも市長の思いからいち早く

多文化共生の施策を進めてきました。その成果を一層確実にするためにも広島県にも働きかけながら、新たな試みに目を向けてみてはと思います。



### 〜新成人のみなさんへ〜 20歳になったら国民年金

#### ●国民年金制度とは

国民年金は、年をとったときや、いざというときの生活を、現役世代みんなで支えようという考えで作られた仕組みです。

具体的には、若いときに公的年金に加入し保険料を納め続けることで、年をとったときや、病気やケガで障害が残ったとき、家族の働き手が亡くなったときに年金を受け取ることができる制度です。

#### ●国民年金のポイント

★将来の大きな支えになります。  
国民年金は、20歳から60歳までの人が加入し、保険料を納める制度です。

国が責任をもって運営するため、安定していますし、年金の給付は生涯にわたって保障されます。  
★老後のためだけのものではありません。

国民年金には、年をとったときの老齢年金のほか、障害年金や遺族年金もあります。  
障害年金は、病気や事故で障害が

残った時に受け取れます。また、遺族年金は、加入者が死亡した場合、その加入者により生計を維持されていた遺族(「子のある配偶者」や「子」)が受け取れます。

#### ●「学生納付特例制度」と「納付猶予制度」

★「学生納付特例制度」  
学生の方は一般的に所得が少ないため、ご本人の所得が一定額以下の場合、国民年金保険料の納付が猶予される制度です。

対象となる学生は、学校教育法に規定する大学(大学院)、短期大学、高等学校、高等専門学校、専修学校及び各種学校(修業年限1年以上である課程)、一部の海外大学の日本分校に在学する方です。

★「納付猶予制度」  
学生でない50歳未満の方で、ご本人及び配偶者の所得が一定額以下の場合に、国民年金保険料の納付が猶予される制度です。  
納付猶予の承認を受けた期間があると、保険料を全額納付したときに



三次年金事務所  
☎0824-62-3107

比べ将来受け取れる老齢年金額が少なくなります。ただし、これらの期間分の保険料は、10年以内であれば、申し出により後から納めることができます。ただし経過期間によっては加算額が上乘せされる場合があります。(追納)  
くわしくは、三次年金事務所までお問い合わせください。

人権多文化  
共生推進課

☎42-5630  
☎42-2130

**資源物の集団回収を始めてみませんか？**

環境生活課  
☎4742-111226  
☎112006

●**集団回収ってなに？**  
集団回収とは住民団体が、家庭から出る古紙・アルミ缶・スチール缶・ペットボトル等の資源物を自主的に回収し、回収業者に引き渡すことです。

●**対象団体**  
子ども会、女性会、PTA、行政区域等の住民団体

●**昨年度の実績**  
平成27年度は146団体が実施され、資源回収量は約750tとなりました。  
●**集団回収をはじめするには？**

対象品目	助成金
古紙	5円/kg
衣類	5円/kg
アルミ缶	10円/kg
スチール缶	10円/kg
ペットボトル	10円/kg

●**集団回収のメリット**  
ごみとして出していたものが資源として生まれ変わります。ごみ処理費用が住民団体の活動費等に生まれ変わります。活動を通じて、地域コミュニティの形成が促進されます。

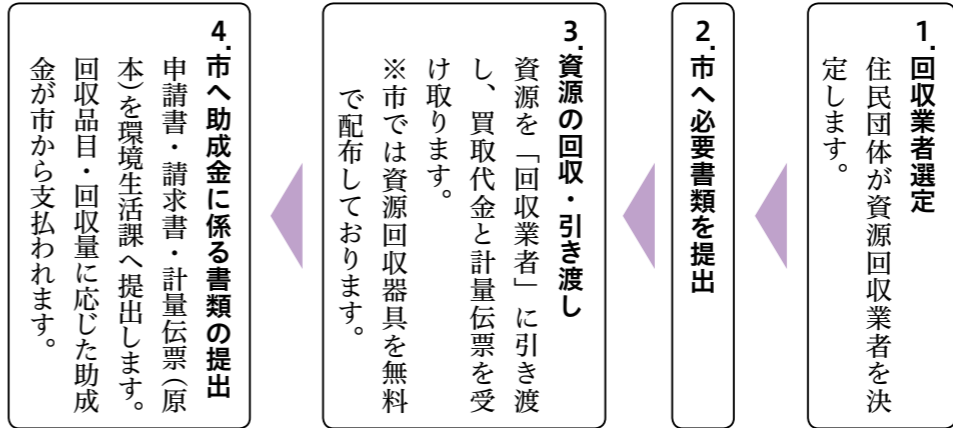

**重複地番の解消作業の実施**  
ひろしま法務局からのお知らせ

税務課  
☎4242-15614  
☎12130

広島県においては、明治以来、宅地、農耕地等の耕地に一番から順に地番(耕地番)が付されました。しかし、山林、原野等の山間地にも同様に一番から順に地番(山地番)が付されたことにより、同一大字(地番区域)内の耕地と山間地に同一の地番が付されるという、いわゆる重複地番が多数存在している実情にあります。

法務局では、政府が推進する「IT新改革戦略」及び「電子政府推進計画」に基づき、不動産登記情報等を、インターネットを利用して、お客様が自宅又は事務所のパソコンで確認することが出来るオンライン申請制度を展開しているところです。但し、これらのサービスを利用する際、お客様が重複地番の存在を知らずに誤って地番を入力してしまうトラブルが多数発生しています。

そこで、広島法務局では、皆様の不動産に関する権利を保全し、取引の安全・円滑を図るため、次の要領により、それぞれの地番区域に存する山地番の地番変更を実施し、重複地番を解消させていただきます。

ご理解とご協力をお願いします。  
●**実施区域**  
高宮町船木、同町羽佐竹、同町房後、同町原田(以上の四地番区域)地番変更の方法  
原則として山地番に、それぞれ一〇〇〇を加算する方法によって行います。  
※例：一一五番→一〇一一五番  
●**実施日**  
平成29年1月5日付けで地番の変更を実施します。

●**通知書の送付**  
地番変更を実施した場合には、法務局から登記簿に記録されている所有者の住所(共有の場合は、そのうちの一名のみの住所)宛に地番変更通知書が送付されます。  
●**実施時期**  
平成29年1月上旬から、地番区域ごとに順次実施する予定です。

●**お問い合わせ**  
広島法務局民事行政部  
不動産登記部門  
担当：辻岡 河野 谷本  
☎0821-22815741

**吉田幼稚園・ひの川幼稚園 入園児募集**



●**吉田幼稚園・ひの川幼稚園**は、平成29年度に入園する園児を募集します。

●**募集人数**  
4歳児：35名(定員35名)  
5歳児：20名程度(定員35名)

●**入園対象**  
市内に住所を有しており、平成29年4月1日現在で満4歳及び5歳の幼児

●**休園日**  
毎週土曜日・日曜日・国民の祝日・学年始休業日(4月1日から4月5日)・夏季休業日(7月21日から8月31日)・冬季休業日(12月24日から1月6日)・学年末休業日(3月26日から3月31日)

●**保育時間** 9時～14時まで  
※預かり保育制度あり(9時～17時)  
昼食・服装完全給食、制服、制帽  
入園手続き

●**申込書の配布**  
・配布期間 現在配布中  
・配布場所 吉田幼稚園又は教育委員会教育総務課

吉田幼稚園  
☎4212788  
安芸高田市教育委員会  
教育総務課  
☎424210049  
☎14396

**ひの川幼稚園**

●**募集人数**  
3歳児23名(定員30名)  
4歳児19名(定員35名)  
5歳児13名(定員35名)

※3歳のお誕生日から入園可能(若干名)

●**休園日**  
第2・4土曜日・日曜日・国民の祝日・学年始休業日(4月1日から4月7日)・夏季休業日(7月21日から8月31日)・冬季休業日(12月24日から1月6日)・学年末休業日

●**お問い合わせ**  
ひの川幼稚園  
☎5212203

**「広報あきたかた」について  
ご意見をお寄せください**

【アンケート】  
Q1 今月号でよかった内容や写真があれば教えてください。  
Q2 取り上げてほしい内容や企画があれば教えてください。  
Q3 広報に関するご意見・ご感想をお聞かせください。

【受付】  
メールもしくは、裏面の用紙にご記入いただき、本・支所へ設置してあります広報ご意見ポストへ投函ください。  
安芸高田市企画振興部政策企画課  
☎jouhouka@city.akitakata.lg.jp

より良い紙面づくりにご協力お願いいたします。



**広島広域都市圏  
広島ドラゴンフライズ共同応援参加者募集**

●募集概要

今秋開幕したBリーグのプロバスケットボールチーム『広島ドラゴンフライズ』の共同応援の参加者を募集します。

●広島広域都市圏とは

広島市を中心とした広島県と山口県にまたがる24市町の圏域を指します。圏域経済の活性化と圏域内人口200万人超を目指す「200万人広島都市圏構想」の実現に向けて、連携と交流を図る様々な取組を進めています。

●内容

- ①日時  
2月25日(土) 14時～
- ②対戦相手  
アインフレイズ東京Z
- ③会場  
広島サンプラザホール  
(広島市西区商工センター三丁目1・1) ※現地集合です。
- ④募集人数  
75人(申込多数の場合は抽選)  
※広島広域都市圏内にお住いの方が対象です。
- ⑤参加費  
1,700円

⑥応援方法

1階指定席で、広島広域都市圏としてまとまって応援します。

⑦その他

コート内で参加者全員の記念写真を行い、全員に写真をプレゼントします。(選手1名のサイン入り。選手は選ばれません)

●申込・お問い合わせ先

往復はがきに、参加者全員の住所、氏名、年齢、電話番号と「ドラゴンフライズ共同応援希望」の旨を記入し、1月20日(金) ※消印有効までに、左記事務局までお申し込みください。  
※小学生以下の場合は、大人の同伴が必要です。

〒730-8586 (住所不要)  
広島市役所広域都市圏推進課  
広島広域都市圏協議会  
☎082-504-2017  
☎082-504-2029



広島広域都市圏協議会  
☎082-504-2017

**姉妹都市ニュージーランド・セルウィン町で  
安芸高田市を町民にPR**

10月15日(土)、姉妹都市であるニュージーランドのセルウィン町で、文化フェスティバルが開催されました。



多くの人で賑わう文化フェスティバルの会場

フェスティバルには、ニュージーランド連絡事務所連絡員で、ガイドである早川純代さんが参加。市のパンフレットなどを用いて、集まった町民のみなさんに市の紹介を行いました。市に関するクイズを出題すると、多くの町民が興味を示してくれたそうです。

ガイドワールドハイスクール国際交流部のニコラ・ヒーリー部長は市

内の中学校との相互交流について紹介し、「ホストファミリーとして交流してみませんか?」と参加を呼びかけました。

また、10月からセルウィン町長に就任したサム・ブロウトン町長も会場を訪れ、連絡員の活動を視察されました。

連絡員の参加は今回が初めてでしたが、フェスティバルは大盛況。「来年もぜひ参加したい」と早川さんは話しました。



10月に就任されたサム・ブロウトン町長(中央) 早川純代連絡員(左) ニコラ・ヒーリー部長(右)

生涯学習課  
☎42-0054  
☎42-4396

**アンケート記入用紙**

裏面アンケートの答えをご記入ください。

A1 { }  
A2 { }  
A3 { }

ふりがな  
お名前  
性別 男・女 年齢 歳  
〒  
住所  
☎( )

お預かりした個人情報の取り扱いにつきましては厳重に管理し、取得目的以外には使用しません。  
※取材のため、こちらからの連絡をご希望されない場合は  ご連絡不可  
右にチェックを入れてください。

**安芸高田市戦没者  
追悼式・平和祈念式典**

安芸高田市戦没者追悼式・平和祈念式典が、市遺族連合会主催により、11月10日(木) クリスタルアイジョ大ホールで開催されました。式典は、約80人参列のもと厳粛に執り行われ、一分間の黙とうの後、献花台に白菊を手向け、戦没者の冥福を祈り、恒久平和への思いを新たにされていました。

社会福祉課  
☎42-5615  
☎42-2130



**「障害者控除対象者認定書」を発行しています。  
【拡大】 障害者手帳所持者も対象になりました。**

●障害者控除対象者認定書とは  
65歳以上で、精神または身体の障害のために日常生活で常に介護を要する方に、障害者控除または特別障害者控除を受けることができる「障害者控除対象者認定書」を発行しています。

が、平成28年分以降の障害者控除等のための認定を受けることができるようになりました。

●障害者手帳所持者が、障害者控除対象者認定を受けるメリットは?  
障害者手帳をお持ちの方は、年末調整・確定申告等の際に障害者手帳の提示をすることで、手帳に応じた障害者控除または特別障害者控除を受けることができます。

「障害者控除対象者認定書」は、所得税や市民税・県民税の申告、または会社での年末調整の際に提示すると、本人及びその方を扶養にされている方が、控除を受けることができます。

●対象者  
次の①～③すべてに該当する方またはその家族の方が申込みできます。

ただし、障害者手帳により障害者控除対象者になる場合であっても、介護が必要な状態によつてはこの認定を受けることにより特別障害者控除対象者となる場合があります。

●障害者手帳での特別障害者控除対象……身体1・2級 療育A・B  
A 精神1級  
B 精神2・3級

① 市内に在住の65歳以上の方  
② 精神または身体に障害がある方(認知症を含む)  
③ 日常生活で常に介護を必要とする程度の方

●新たに障害者手帳所持者も対象になりました  
これまで、障害者手帳をお持ちの方は、障害者控除対象者認定の申込みをすることはできませんでしたが

社会福祉課  
☎42-5615  
☎42-2130

「環境啓発ポスター・標語コンクール」  
「環境と健康のコミュニティ大賞」受賞おめでとうございます

「健やかな暮らしをつくる人々の集い」をテーマにした第57回広島県公衆衛生大会が三次市で開催されました。

大会では県内の小中学生から募った「環境啓発ポスター・標語コンクール」の表彰式があり、ポスター小学校低学年の部では甲立小学校3年の酒井愛さんが優秀賞、標語小学校高学年の部では小田小学校5年の岡田陸人さんが奨励賞を受賞されました。

また、長年にわたり町ぐるみで瓶・缶のリサイクル活動に取り組まれた安芸高田市公衆衛生推進協議会甲田支部へ「環境と健康のコミュニティ大賞」が贈られました。



優秀賞・酒井 愛さんの作品

守りたい  
ぼくの愛する  
生き物たち

奨励賞・岡田 陸人くんの作品



環境と健康のコミュニティ大賞を受ける  
安芸高田市公衆衛生推進協議会甲田支部  
まえかわ たみや  
前川 民也 支部長



優秀賞を受賞された  
さかい あい  
酒井 愛さん



奨励賞を受賞された  
おかだ りくと  
岡田 陸人くん

公共交通機関の利用促進にかかると「標語」入選作品

市では、市内の小中学生を対象に、公共交通機関の利用促進にかかると「標語」の募集を7月～9月にかけて行いました。766点(11校)の応募作品の中から選考し、11点が入賞作品として決定されました。入賞おめでとうございます。



- |                              |          |          |
|------------------------------|----------|----------|
| 【市長賞】お太助を みんなで使おう 未来のどうぐ     | 来原小学校5年  | 加古山 優汰くん |
| 【議長賞】芸備線 百才たっても まだ元気         | 小田東小学校5年 | 倉橋 輝生くん  |
| 【副市長賞】席どうぞ この一言が 笑顔よぶ        | 美土里小学校5年 | 増田 梨花さん  |
| 【教育長賞】芸備線 笑顔を乗せて 今日も行く       | 甲田中学校2年  | 竹本 楓さん   |
| 【企画振興部長賞】毎日の けしきみながら ミニりょうこう | 川根小学校2年  | 丸山 光流くん  |
| 【優秀賞】・お太助ワゴン 市民が乗れば 未来がかわる   | 美土里小学校4年 | 塩崎 心響さん  |
| ・まだかなあ 走る音待つ 駅舎から            | 小田東小学校5年 | 末廣 治成くん  |
| ・ここどうぞ その一言に 救われる            | 来原小学校6年  | 泉 柊哉くん   |
| ・もやい便 地域の大切な 宝物              | 川根小学校6年  | 恩地 歩夢くん  |
| ・バスからね 見えるけしきが だいすきだ         | 吉田小学校2年  | 佐々木 咲人くん |
| ・おかえり 家族みたいな 運転手             | 向原中学校2年  | 益田 慎乃祐くん |

おめでとうございます 全国大会出場 おめでとうございます	梶原 菜月さん (吉田小学校3年)	第44回バトントワーリング全国大会 (千葉市) 平成28年12月10日(土)～11日(日)
	増元 奎京さん (吉田中学校3年)	JOCジュニアオリンピック 第30回都道府県対抗中学バレーボール大会 (大阪市) 平成28年12月25日(日)～28日(水)
	浮田 妃那さん (吉田中学校2年)	
	山本 力也さん (広島県立広島工業高校2年) (向原中学校出身)	第35回全国高等学校弓道選抜大会 (名古屋市) 平成28年12月23日(金)～25日(日)

秋の叙勲受章  
おめでとうございます



旭日双光章  
おかだ まさのぶ  
岡田 正信さん (75)  
元 安芸高田市議会議員

平成元年に甲田町議会初当選以降、甲田町議会議員、安芸高田市議会議員として20年の永きにわたり職責を果たし、顕著な功績により甲田町・安芸高田市の発展に寄与されました。

瑞宝双光章  
ささき よしあき  
佐々木 義明さん (70)  
元 安芸高田市消防団 団長

昭和44年に美土里町消防団へ入団以降、美土里町消防団、安芸高田市消防団の団長を歴任され、43年もの永きにわたり現場の第一線において消防活動に尽力されました。



公平委員会制度 65周年記念  
総務大臣表彰を受賞



泉 憲始さん (70)  
安芸高田市公平委員会 委員長

泉さんは、安芸高田市合併時の平成16年6月に公平委員に選任され、以来12年の永きにわたり委員として精励され、現在は委員長を勤められており、公平委員会永年勤続委員として、表彰されました。

門出 浩一さん (77)  
安芸高田市公平委員会 委員

門出さんは、安芸高田市合併時の平成16年6月に公平委員に選任され、以来12年の永きにわたり委員として精励され、現在は委員長職務代理者を勤められており、公平委員会永年勤続委員として、表彰されました。



中村 久生	高浜 上河内 橋上 鉄井
佐々木 高美	砂金 広森 増屋
藤井 邦康	小谷 中原 引地 有藤
佐々木 良三	塩瀬日南上 塩瀬下 道門田 亀谷
毛利 真理子	上黒滝 下黒滝 塩貝 上叶口 下叶口 栃木 山根

栗田 ミナ子	智教寺 大所 上青 中青 下青 出店 程原
酒井 和尊	助美 是光 上城 上音地 下音地 日南
佐島 まるみ	美土里地区全域 (主任児童委員)
政池 純子	美土里地区全域 (主任児童委員)

### 高宮地区 (氏名：担当地区)

永岡 京子	下用地 上用地 上野吉広 志部府 田屋郷
片岡 典子	土居之内 五十貫部
和田 等	叶谷日原 上福田 下福田 中之郷
猪花 良夫	島之尾 水谷松之尾 下船木
中田 寛男	門田 後側 前川 雇用促進住宅 れんげガーデン
新田 俊晴	野部 竹部迫 上式敷 (中組除く)
井澤 博文	信木 所木 上式敷 (中組) 下式敷 三田谷
武内 眞理	野々原 上羽佐竹 中羽佐竹
道免 さへ子	下羽佐竹 原山
用田 正	下房後 勘部 新迫 表郷 房後・粒原
益田 彰	すだれ 切田 深渡 中原 塔ヶ峯
加古山 紀美恵	下沖城 土居谷 穴戸城 細河内

津島 明江	上沖城 上城 日南側 東城
丸山 智恵子	後岡城 上仁王丸 下仁王丸 山田 粒原
上森 百合恵	茂谷 仲仙道 後迫 行田
住田 コズエ	常広 宮迫 向原 来女木市
亀井 和則	三田林 上梶矢 下梶矢 山根 下宮
辻駒 康博	上竹貞 下竹貞 下川根 直会 谷口
亀崎 良隆	杉の原 田草 歌ヶ谷 行部 (住宅、奈良原を除く) 篠原
栗原 五生	行部 (住宅、奈良原) 薬師 亀谷 二重谷 栃原
中土居 博臣	高宮地区全域 (主任児童委員)
吉岡 由理	高宮地区全域 (主任児童委員)

### 甲田地区 (氏名：担当地区)

大久保 紀子	陰近 上山田 中山田 古神出 飛貞 長見山 内長見
小早川 銀宗	宮崎 鳥居迫 土居迫 高柳 表長見山
丸中 盛久	尾首 建光
湧山 三千子	古旗 寺元 中合 上正覚 中正覚 下正覚 正覚
女鳥 マス子	上長屋 下長屋 上高地 中高地 下高地 大土山
竹田 佐代子	上吉田口 下吉田口 大津谷 緑ヶ丘 観音 大谷 隠地 上法恩地 下法恩地
日浦 春美	青迫 川本 則長益方 祇園迫
山根 千鶴子	高屋 市ヶ原上組 市ヶ原下組
福川 ひとみ	花の木 井才田 篠原
藤田 勉	胡子 末広 上寺 下寺 春日 上組 春日住宅 堂ノ口住宅
住吉 久美子	駅前通 東本通 西本通 中央通

渡辺 正美	智徳 沖組 筒ヶ瀬 市有甲田住宅 グリーンヴィレッジ
山本 美恵子	平佐 平和 倉内 瀬戸 若葉 夕日ヶ丘 中組 せせらぎ団地 高田原ニュータウン サンハイツ甲田 瀬戸住宅
望溪 哲江	大城 西の谷 中条 中迫 下城 荒楨牧場
児玉 竹丸	吉原 向組 金口 浜田 大浜 城山
盛田 隆雄	田口 加屋 余谷 紅原
宮本 克巳	下市 中市 湧永住宅 本町 上市 紅葉ヶ丘住宅 甲田町住宅
山下 英之	大道地 江田 中央 上庄 甲立高原
中村 道徳	道木 湧永寮 今井谷 下庄 手斧磨
中尾 澄江	久保田 田中 大坪 船津 火の谷
吉川 千代美	甲田地区全域 (主任児童委員)
清水 しげ子	甲田地区全域 (主任児童委員)

### 向原地区 (氏名：担当地区)

岡崎 耕二	坂1区 2区駅通り
小林 二三夫	坂2区本通上・2区本通下
黒川 トヨ子	坂3区 4区 17区
児玉 俊郎	坂5区 6区 7区
木田 敏子	坂8区上・8区下 9区
竹森 隆則	坂10区 11区 12区 13区 14区
升岡 洋子	坂15区上・15区下 坂16区
鍋谷 秀行	戸島1区 8区

竹岡 清二	戸島2区 3区 4区 5区
菅原 芳子	戸島6区 7区上・7区下
井上 千里	戸島9区 11区
三上 信行	長田1区 2区 3区 8区
迫 能典	長田4区 5区 6区 7区上・7区下
佐藤 克子	有留全区
塚田 鈴江	保垣全区
平川 富士雄	向原地区全域 (主任児童委員)
の場 恵子	向原地区全域 (主任児童委員)



12月1日、民生委員の一斉改選が行われました。

民生委員は、生活に困っている方、高齢者や障害のある方など、支援を必要とする方が、住み慣れた地域で安心して暮らせるよう、行政等と連携しながら、相談・支援を行っています。安芸高田市生活指導員としても活動していただいています。

また、民生委員は児童委員を兼ねており、児童・妊産婦・ひとり親家庭等の福祉課題について、相談・支援も行います。

民生委員には守秘義務がありますので、お住まいの地区の民生委員に安心してご相談ください。担当の民生委員は、次のとおりです。(敬称略)

社会福祉課 ☎お太助フォン：42-5615

### 吉田地区 (氏名：担当地区)

上本 和子	左円
津森 力	三矢タウン 市有郡山住宅
墓 法子	上迫 六日市
米本 チツ子	大賀屋 新町
猪上 優彦	太郎丸
佐々木 正紀	西土手
中森 美智代	1丁目 川向
田原 次郎	2・3丁目 川手
山木 康男	高樋 古市 柿原
岸野 邦子	4丁目
尾都野 武志	5丁目
竹本 宣子	大浜 内堀 外堀 四軒屋 柳原
谷川 エミコ	国司 国司住宅 県警住宅
水重 克幸	浄安寺 青迫 市有常友住宅
溝下 頼男	津々羅 室坂 川原 於手保
新崎 妙子	日南 中馬河内 隠地 千川
泉迫 あき	市場 久保地 甲田
西原 裕文	中原 沖原 西浦

見坂 トシ子	相合1・2・3・5
増川 正義	相合4 後相合 山部 印内
松原 富美雄	坂巻 徳田 新屋郷
横山 克恵	常楽寺 常友日南 山手日南
望月 竝紀	山手中 山手沖 山手西
中田 由明	宮の城 本谷
土居野 薫	中馬
武永 正明	甲元 福原
寺本 博子	竹原
末長 ハツエ	小山
板重 ヤス子	上市 下市 十念
三原 功暉	入江沖 久保 小草
森川 悦子	石原 横山
中田 義和	下入江 向桂 中束
三木 恭子	長屋
灰谷 祐子	市峠 表桂 井山 谷桂 高野
松岡 和紘	吉田地区全域 (主任児童委員)
田丸 文枝	吉田地区全域 (主任児童委員)

### 八千代地区 (氏名：担当地区)

本田 尚文	別所 中土師 黒瀬 下土師上・中・下
山形 正幸	上谷 北原 日南 化正面 山梨 八千代病院
向井 博昭	上・下ときわ 前田住宅 大楨 横路住宅 上恩地 上大又 下大又
山本 万里子	水無 五郎丸 下佐々井 日南団地
今岡 一枝	門出 谷の城 みどり会 南条寮
楨原 明美	中佐々井 安森 上佐々井 ドリーム寮 楢木寮

道沖 義男	宮の下 宮の上 国安 古屋 中の谷
井上 修三	寺の下 高平寺 上高平寺 殿前住宅
奥原 優	出口東 出口中 出口西 実宗
古岡 美代子	日南下 日南中 日南上 東邦団地
沖本 由利子	市表 市裏 市下
賀志古 究	末石 土井
富田 光男	余井 平原 本郷 根の谷
藤原 憲司	八千代地区全域 (主任児童委員)
岡崎 和彦	八千代地区全域 (主任児童委員)

### 美土里地区 (氏名：担当地区)

児玉 英昭	瀬木 奈良谷 向井 川撫 横田下市
佐々木 昌莊	鳥信 清田 重信隠地 重信日南 竹之内
竹本 芳雄	横田上市 下日南 上日南 隠地 横呂 岡の原
中元 寿文	岩倉 宝前 原 寺川 戌谷 矢賀上 矢賀下

高松 昌則	中北日南上 中北蔭地上・下 北上市 北下市
佐々木 忠則	上郷 下郷 九文久 中北日南下
齋藤 英二	貝原 雁子原 畠田迫 下北蔭地 山田 叶谷
的場 巖	生田上市 生田中市 生田下市 石丸 山崎



安芸高田市の  
健康状況  
パネル展示

### 骨密度測定

骨量を量り、骨の強度を調べます。

### もの忘れ測定

脳の健康チェックを行い、認知症早期発見の第一歩に！！

### 体組成測定

体重から体脂肪率や筋肉量、内臓脂肪といったからだの組成を分析！！

## 巡回型健康教室

体験できる！相談できる！

### 参加費無料

ご自身・ご家族の健康管理のために、ぜひご参加ください！



### 見直そう！塩分コーナー

あなたの1食分の塩分量がわかります！！  
減塩に関する展示あり

### 減塩食の体験会

ぜひ、味わってみてください！  
先着20名



減塩食の体験会の様子

### 汁物の塩分測定

コップ半分程度のみそ汁を持参ください。



昨夜の晩ごはん、何だったかしら？

## 「みんながいきいき笑顔で助け合えるまち」健康あきたかた21 推進中！

食生活 「食の大切さを考えながらおいしく・楽しく・きちんと食べよう！」

「健康教室」についての詳しい内容は左ページをチェック！



今年度より、市内を巡回する健康教室を実施しています。

教室の内容は、骨密度測定、もの忘れ測定、体組成測定などの測定とお薬相談、こころの相談などの相談があります。

食コーナーでは、減塩食の体験会や汁物の塩分濃度測定、昨夜の晩ごはんの塩分チェックなどがあります。

減塩食の体験会は、20食限定で予約が必要です。

また、体験会では、減塩のコツやポイントなどのお話もありますので、ぜひこの機会に体験してみてください。予約が必要なものもありますので、ご確認ください。

## 食のさんぽ道

安芸高田市食生活改善推進協議会 保健医療課 栄養士

カリッと焼いたベーコンと  
甘いかぶが相性抜群！！



私たちが  
紹介します。

安芸高田市食生活改善推進協議会 八千代支部

### かぶのベーコン巻き

(1人分) エネルギー 82kcal 塩分 0.2g

#### 材料(2人分)

- かぶ.....1個(50g)
- ベーコン.....2枚
- 油.....60g

#### 作り方

- ①ベーコンは半分の長さに切って、縦半分に切る。
- ②かぶは茎の部分を少し残して皮をむき、8等分のくし形に切る。
- ③かぶをベーコンで巻いて、楊枝などでとめる。
- ④フライパンに油を熱し、③を入れてこんがり焼く。  
※揚げても美味しく頂けます。

いよいよ受験シーズンの到来。食事や栄養に気をつけましょう。

#### 《食事ポイント》

- ①朝食をしっかり食べよう(主食を食べ脳にエネルギーを！)
- ②野菜をしっかり食べよう(血糖値をゆるやかに上げます)
- ③豚肉、ゴマ、アーモンド、牛乳、大豆、大豆製品(納豆など)に含まれるビタミンB1を積極的に食べよう
- ④青背の魚に含まれるDHAやEPAを食べよう

## 断酒会

自分や家族のお酒の問題で悩んでいませんか？  
お気軽にご相談ください。  
※詳しい内容はお問い合わせください。

お問い合わせ 広島断酒ふたば会 中田克宣  
☎ 090-4802-1865

#### 場所・日時

- ふれあいプラザ向原 1月6日(金) 18:30~20:30  
吉田人権会館 1月9日(月) 18:30~20:30  
1月23日(月) 18:30~20:30  
1月29日(日) 13:30~15:30

### 肺年齢測定

見た目ではわからない肺の健康を知ることができます。

### 薬剤師によるお薬相談

お薬手帳をご持参ください。

### こころの相談

「眠れない」「最近食欲がない」等どんなことでも構いません。

### たばこ相談

「やめたいけどやめられない」等、たばこに関することなら、どんなことでもかまいません。

### アルコール相談

「最近飲酒量が増えてきて」等、ご本人またはご家族などお気軽にご相談ください。

## スマートシティの推進による安芸高田市の活性化！

スマートシティの定義は、いろいろ考えられますが、①市民の皆様の利便性、快適性の向上②持続可能性（環境への配慮・安心安全・経済循環・自立）③サービスや事業の資源的効率化の3つが考えられ、ITの活用は、生活の利便性の向上を図る有効な手法と考えられます。我が国では、5年前の東日本大震災を教訓に、電力エネルギーの問題が大きくクローズアップされ、太陽光・風力・地熱・バイオマスなどの多様な再生可能エネルギーに関心が高まっている現状があります。日本のエネルギー問題は、原子力の使用だけでなく、エネルギー小国の日本にとって、全ての貴重な資源を旨く効率的に組み合わせることが大切です。昨年4月電力（小売）が全面自由化になりました。自由化は、今後の生活に非常に意味があり、社会的にも大きなプラスになると思います。大手電力会社等は、将来の企業生命をかけて厳しい競争に迫られています。いずれにしても、ITを活用して、既存の電力・ガス・上下水道・

交通システム・公共施設などのハードインフラや、医療・介護・教育・防災・危機管理などのソフトインフラを効率的に運用し、市民の皆様がより快適に生活が出来るよう、まちづくりを進めていくことが行政の大切な使命と考えています。本市での多様なエネルギーの活用は、温水プールに地熱を活用しているほか、市内の庁舎・学校・保育所等の公共施設の屋根を太陽光発電に活用しています。が、抜本的な活用には至っていません。本市は今後人口の減少に伴い、限界集落の増加が想定されます。これらの集落が生き残ってゆくためには、スマートシティの発想は大変有意義な手法と考えています。集落で太陽光等で発電した電力を集落で消費し、農産物の生産性を向上させ農業所得の向上を図る事が、人口流出に歯止めをかける事に繋がると思っています。現在計画している「道の駅」についても、極力スマートシティの発想を取り入れ、これまで活用されなかった、自動車の走行エネルギーの活用やITを活用し

各種情報連携をし、農産物販売・観光の効率化を図りたいと思います。今後は、整備した超高速通信網（光ファイバー）を中心に中山間地域に適したエネルギーや生活、環境が有効に繋がったスマートシティ建設を目指したいと思えます。このためには、市民の皆様のご理解・ご協力のもと、行政・議会が一丸となり事業の推進をはかる事が大切だと思います。

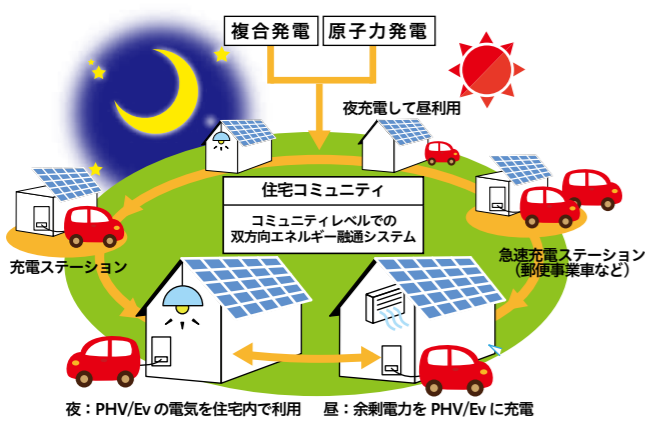

●題字：安芸高田市長 浜田一義

## 健康いいカラダ



### 高額医療・高額介護合算療養費

保健医療課 ☎42-5619

☎42-2130

国民健康保険と介護保険の両方で自己負担を支払われているとき、世帯の負担が軽減されるよう、基準額を超えた自己負担額が「高額医療・高額介護合算療養費」として支給されます。

対象となられる方には12月にお知らせを送付しております。お知らせが届いた方は申請をしてください。

計算期間や自己負担限度額、申請に必要なものは次のとおりです。

○計算期間  
平成27年8月から平成28年7月までの1年間。

○自己負担限度額  
下表1のように設定されています。

○申請に必要なもの

- ・国民健康保険被保険者証
- ・世帯主の口座番号のわかるもの

- ・認印
- ・マイナンバーカード又は通知カード

※申請手続きの注意点

計算期間内に次の変更があった方はお知らせができない場合があります。お手数ですが領収書等で支給対象となるかご確認いただき申請してください。

- ・市町を越える住所変更
- ・国民健康保険以外の保険から国民健康保険に変わった方

○自己負担額の計算例

70歳以上、市民税非課税（低所得Ⅱ）の2人世帯

### 各制度の自己負担額

（国保の高額療養費または介護の高額介護サービス費で支給された額は除く）

①医療保険	15万円
②介護保険	25万円
③合計（①+②）	40万円
④基準額	31万円
⑤支給額（③-④）	9万円

年間の負担が、40万円から31万円になります。

自己負担限度額※表1

70歳以上	
区分	限度額
現役並み所得者	67万円
一般	56万円
低所得Ⅱ	31万円
低所得Ⅰ	19万円

現役並み所得者……高齢受給者証の負担割合が3割の方  
一般……市民税課税世帯で現役並み、低所得Ⅱ及びⅠ以外の方  
低所得Ⅱ……市民税非課税世帯で低所得Ⅰ以外  
低所得Ⅰ……市民税非課税世帯で世帯員全員の所得が0円

平成28年9月診療分一人当り医療費（単位円）

	安芸高田市	県平均	順位
全被保険者	25,654	25,803	14

※県内順位・・県内23市町で1人当たり費用額が高い順

70歳未満		
区分		限度額
所得が901万円超	ア	212万円
所得が600万円超 901万円以下	イ	141万円
所得が210万円超 600万円以下	ウ	67万円
所得が210万円以下	エ	60万円
市民税非課税	オ	34万円

### 所得とは

総所得金額等から基礎控除額（33万円）を控除した後の所得金額

※退職所得や非課税年金である遺族年金、障害年金を含まず、また、雑損失の繰越控除は適用されません

### 総所得金額等

給与所得、公的年金所得、土地・建物の譲渡所得などを合計したもの

## ブックスタート

教育委員会生涯学習課 ☎42-0054

### 赤ちゃんとお母さんに絵本の楽しさをお届けします

生後4か月を迎えた赤ちゃんとその保護者に、ブックスタートパック（絵本1冊、赤ちゃんおすすめ本リストなど）をプレゼントします。

詳しくは、保健医療課から郵送する『4か月児相談』の案内をご覧ください。



ブックスタートの様子

## 育児相談

保健医療課 ☎42-5633

日時	開催時間	対象	会場
1月13日(金)	10:00~11:30	乳幼児	保健センター

※お子さんの身体測定をしてみましょう。保健師・栄養士が相談に応じます。

## 母乳相談会

保健医療課 ☎42-5633

### ★助産師が個別にご相談に応じます

日時	開催時間	対象	会場
1月13日(金)	10:00~11:30	妊婦・産婦	保健センター

※母乳測定、乳房トラブル、卒乳など、お気軽にご相談ください。

※希望される方は、事前に保健医療課までご連絡ください。  
(電話・お太助フォン 42-5633/FAX 47-1282)

## すくすく離乳食教室(乳幼児健康教室)

保健医療課 ☎42-5633

### ★お口の発達にあった離乳食をすすめよう!

離乳食を楽しく学んでクッキング♪1食分を実際に試食してみましょう!!

日時	場所	申込期間	対象	持参物
1月20日(金) 10:00~12:00	クリスタルアージュ101	1月10日(火)~1月16日(月)	★生後9か月児~ 1歳6か月児とその家族	保護者エプロン

※きょうだいでのご参加の方は、託児もあります。  
※参加希望の方は、保健医療課へお申し込みください。

●電話・お太助フォン 42-5633 ●FAX 47-1282 ●受付時間 8:30~17:15 土日祝除く  
●Email [sukusuku@city.akitakata.lg.jp](mailto:sukusuku@city.akitakata.lg.jp)  
※メールで送られる場合は、件名に「すくすく離乳食教室申し込み」と入力して、本文にお子さんの名前、月齢、アレルギーの有無、きょうだい参加の有無(有の方は、名前、年齢)を入力してください。

## 健康診査

保健医療課 ☎42-5633

健診	対象	日時	受付時間	会場
3歳児健康診査	平成25年7月生まれ	1月12日(木)	13:00~13:15	保健センター
1歳6か月児健康診査	平成27年6月生まれ	1月19日(木)		
乳児健康診査	平成28年3月生まれ	1月26日(木)		

※健診内容は、診察、身体計測、食生活・歯・ことばなど育児全般における個別相談です。

※対象の方には個人通知します。  
※体調不良やその他の理由で欠席される場合は、事前に保健医療課までご連絡ください。  
(電話・お太助フォン 42-5633/FAX 47-1282)

## 4か月児相談・2歳6か月児相談

保健医療課 ☎42-5633

日時	受付時間	対象	会場
1月27日(金)	10:00~10:30	2歳6か月児 平成26年7月生まれ	保健センター
	13:00~13:30	4か月児 平成28年9月生まれ	

※内容は、身体測定、食生活・歯・ことばなど育児全般における個別相談です。

※対象の方には個別通知します。  
※体調不良やその他の理由で欠席される場合は、事前に保健医療課までご連絡ください。  
(電話・お太助フォン 42-5633/FAX 47-1282)



かんきょうまつりにて

集まれ! 安芸高田のアイドル

次回はここで撮影します!

●1月27日(金)  
2歳6か月児相談  
★ご協力をお願いします★



# げんきな親子



子育て中のみなさんを応援するコーナー。子育てに関する情報をいろいろ掲載します。

## 子育て相談

### ■子育て支援センター☎47-1283(子育て支援課)

家庭児童相談員、母子・父子自立支援員、保健師、子育て支援員が子育てに関する悩みなどの相談に応じています。

●受付時間 月曜日~金曜日 8:30~17:15  
(電話での相談も受け付けています)

### ■こども発達支援センター☎47-4151(保健センター2階、吉田町常友)

こども発達支援員が、就学までの乳幼児の心身の成長・発達に関する悩みなどの相談に応じています。

●受付時間 月曜日~金曜日 8:30~17:15  
(相談の申し込みは、電話で受け付けをしています)

## プレイルーム

子育て支援センター ☎47-1283(子育て支援課)

プレイルームは、子育て中の親子が集い、交流し合える場所です。

3歳までの子ども向けのオモチャを置いていますので、お子様と一緒にお気軽にご利用下さい。

場所	クリスタルアージュ1階 エレベーター正面奥側
利用時間	月曜日~金曜日 8:30~17:15

※小さな子どもと保護者のための場所です。  
小学生以上の利用はご遠慮ください。

## 子育て交流会

子育て支援センター ☎47-1283(子育て支援課)

子育て家庭の交流の場として、親子交流会と親子体操を開催しています。お気軽にご参加ください。

とき	1月12日(木)	1月20日(金)	1月26日(木)
受付	10:00~10:15	10:00~10:15	10:00~10:15
活動	10:15~10:45	10:15~11:00	10:15~10:45
ところ	クリスタルアージュ1階 プレイルーム (吉田町吉田)	吉田運動公園 エアロビクス室 (吉田町相合)	クリスタルアージュ1階 プレイルーム (吉田町吉田)
内容	親子交流会 *対象年齢1歳児	親子体操 *対象年齢2~4歳児	親子交流会 *対象年齢0歳児

- 持ち物  
水分補給の飲み物、汗拭きタオル、着替え等
- 託児はありませんが、対象年齢ではないごきょうだいを一緒に連れてこられても大丈夫です。
- 事前の予約は必要なく、参加費は無料です。

## 園庭開放・体験入園日程

子どもたちは友達と遊んだり、親子で遊んだり楽しい時間が過ごせます。そのかわりで、保護者の方は育児の悩みなど情報交換もできます。

●持参するもの お茶・タオル・着替え

日時	保育所(園)名	内容
1月4日(水) 9:30~11:00	ふなさ保育園	園庭開放
1月10日(火) 10:00~11:30	吉田保育所	園庭開放
1月10日(火) 9:30~11:00	かね保育園	園庭開放
1月10日(火) 9:30~11:00	くるはら保育園	園庭開放
1月13日(金) 10:00~11:30	吉田幼稚園	園庭開放 (わいわいらんど)
1月17日(火) 10:00~11:30	吉田保育所	園庭開放
1月17日(火) 10:00~11:30	小原保育所	園庭開放
1月18日(水) 9:45~11:00	甲立保育所	園庭開放
1月19日(木) 10:30~11:45	ひの川幼稚園	園庭開放 (なかよし広場)
1月19日(木) 9:30~11:00	みどりの森保育所	園庭開放
1月19日(木) 9:45~11:00	小田東保育所	園庭開放
1月19日(木) 10:00~11:30	向原こぼと園	園庭開放
1月24日(火) 10:00~11:30	吉田保育所	園庭開放
1月25日(水) 9:45~11:00	入江保育園	園庭開放
1月26日(木) 10:00~11:30	みつや田保育所	体験入園
1月27日(金) 10:00~11:30	吉田幼稚園	園庭開放 (節分作品)
1月31日(火) 10:00~11:30	吉田保育所	園庭開放

下記の保育園は、随時園庭開放を行っております。行事の都合がありますので、各保育園にお問い合わせください。  
刈田保育園 ☎52-2099・八千代南保育園 ☎52-3048・可愛保育園 ☎43-1776



# 安芸高田 消防

安芸高田市消防本部・安芸高田消防署  
TEL 42-0931 FAX 47-1191  
http://www.akitakata.jp/ja/shisei/section/119/



## 刈田保育園へ 鼓笛セットを贈呈

財団法人自治総合センターの平成28年度コミュニティ助成事業として、11月17日(木)に幼年消防用鼓笛セットを刈田保育園幼年消防クラブへ贈呈しました。地域防災組織育成助成事業の中で幼年消防クラブの育成及び防火思想の普及啓発を目的とし、宝くじの助成金で整備したものです。この度贈呈した鼓笛セットは今後の行事等や各種イベントなどで防火防災の啓発活動に活用されます。



# 安芸高田警察



## 減らそう犯罪

安芸高田警察署  
☎47-0110  
市役所危機管理課  
☎42-5625



## 振り込め詐欺はあなたの身近で起っています!!

振り込め詐欺とは「オレオレ詐欺」「架空請求詐欺」「融資保証金詐欺」「還付金詐欺」を総称して振り込め詐欺といえます。突然、電話やメールなどを送りつけ、冷静な判断ができなくなった私たちの「心のスキ」をねらって、お金をだまし取っていく犯罪です。

### 振り込め詐欺の被害が なくならないのはどうして?

■ 手口が巧妙化し、日々、変化している  
振り込め詐欺対策に対抗するように、詐欺の手口は社会情勢に応じてどんどん変化していきます。

■ 「自分は大丈夫」という思い込みから油断する  
ほとんどの被害者が「自分はだまされないと考えていた」と口にしていきます。

■ 高齢者の弱みにつけ込んでくる  
年を取るにつれて判断力が衰えてくる場合もあり、「だましやすいい人」としてはじめてから高齢者を狙う傾向があります。

今年も本市におきまして、昨年同様に還付金、架空請求、オレオレ詐欺等の発生が予測されます。

電話などで「振り込んで」と言われ何だか「おかしい」と思ったら現金を振り込んだり送ったりすることなく、まずは家族、知人、市役所、警察などに相談をしましょう。

### 管内交通事故の特徴

- ・ 人对車両2件・正面衝突1件・追突事故3件
- ・ 運転中は、速度を控えめに、車間距離を十分にとり前方左右の確認を怠らず時間と心にゆとりを持って交通事故防止に努めましょう

### ★冬季の交通事故防止

〔早朝深夜の路面凍結に注意〕

#### ○運転者の方へ

- ・ 冬用タイヤを装着し、速度は控えめに走行しましょう
- ・ 「急」のつく、急ブレーキ、急発進、急加速はしないようにしましょう

#### ○歩行者の方へ

- ・ 足元(路面)への注意と周囲の安全確認をしっかりとしましょう
- ・ 夜間に外出されるときは反射材の装着とLED(自発光)ライトなどを携行しましょう

## 食べ物による窒息に注意!!

食べ物による窒息事故のおよそ8割が小さな子どもと高齢者によるものです。特に、年末年始にはお餅を食べる機会も多くなることから、窒息による死亡事故が毎年発生しています。

### ●窒息を予防するために

飲み込む力が弱くなったり、まったり高齢者に対しては、ゆっくりと焦らずに噛んで食べてもらう、食物を小さくカットして器に盛る、などの工夫が大切です。

小さな子どもの場合、手の届く範囲であれば何でも口の中に入れてしまう習性があるため、子どもから決して目を離さないことが一番の予防策となります。

### もしものに詰まってしまったら

迷わず119番通報をされるとともに、速やかに次の応急手当をおこなってください。

#### ・意識や反応がある時

食事中に自分の首を両手でつかむような仕草があり、目を見開いていたらそれは窒息したサインである可能性が高いことを表しています。

意識があれば「咳」をさせ、喉に詰まったものが出るまで咳を続けさせてください。「咳」はとても有効な異物除去の方法です。しかし、自分で咳ができない



〈お問い合わせ〉  
住宅政策課 ☎47-1202



# 空き家

関連情報コーナー

## 空き家でお悩みの方をサポート

年々その数が増加し、全国的にも問題になっている「空き家」。市も例外ではありません。空き家は所有者などが適切に管理をしなければなりません、「現在、すでに使用していない」「今は住んでいるけど、将来的にどうしたらいいかわからない」「高齢で管理ができない」などの悩みをお持ちではありませんか?

市では、そういったお悩みを解決する一つの方法として「空き家情報バンク制度」を推進しています。空き家の「売却や賃貸」を希望されている方は、「空き家情報バンク」へご登録ください。空き家の利用希望者にホームページなどで情報を公開します。空き家の有効活用を始めてみませんか?

※空き家の管理・活用や「売りたい・貸したい」など、気軽にご相談ください。

### ※空き家等とは

「建築物又はこれに附属する工作物であって、居住その他の使用がなされていないことが常態であるもの及びその敷地。(立木その他の土地に定着する物を含む)」をいう。

### ※特定空き家等とは

- ①そのまま放置すれば倒壊等著しく保安上危険となるおそれのある状態
- ②著しく衛生上有害となるおそれのある状態
- ③適切な管理が行われなにより著しく景観を損なっている状態
- ④その他周辺の生活環境の保全を図るために放置することが不適切な状態

### ★H28年度空き家バンク登録・成立状況(累計)

区分	10月末	11月末	H27年度まで
HP登録件数	48件	45件	
新規登録件数	8件	8件	
成立件数	14件	17件	75件
空き家利用希望数	173人	177人	

場合や意識がもうろうとしている場合には、応急処置がとて重要になります。

### ●応急処置

■背部叩打法(はいぶこうたう)  
背中の中の肩甲骨と肩甲骨の間を手の平で叩くと言われる応急処置があります。ポイントには、叩く時は手の付け根付近を使い、上(頭側)に付き上げるようにして「強く」「連続して」叩く事です。



■腹部突き上げ法(ふくぶつきあげほう)  
背後から両脇に腕を通して抱きかかえます。このとき、救護する人は対象者と体を密着させてください。

背後から抱きかかえた状態で、片手で対象者のへその位置を確認し、もう一方の手で握りこぶしを作り、親指側を上腹部(へそより上、みぞおちより十分に下方)に当てます。

へその位置を確認した手で握りこぶしを作り、手前上方に向かって素早く突き上げます。※乳児には、内臓を損傷する可能性があるため、腹部突き上げ法を行ってはいけません。

### ・意識がなくなったら

喉に詰まったものを取る事にばかり気を取られがちですが、意識がなくなった場合にはすぐに人工呼吸と胸骨圧迫を開始して下さい。



●お問い合わせ先  
安芸高田消防署警防課救急係

# 歴史紀行

安芸高田

あの日の記憶は写真の中にⅡ [3]

安芸高田市歴史民俗博物館  
学芸員 古川 恵子



## 「とんど」

(向原町長田)

昭和53年(1978)1月14日

組み上げた竹から煙が上がっています。左側にももう一つ。周りには字の上達を願って高く燃え上がるように、長い竹の先につけられた書初と、竹に挟んだ鏡餅が待機しています。

今も変わらないとんどの風景ですが、すでに江戸時代から続いているようです。文政3年(1820)に書かれた記録からは市内各地で行われていたとんどの様子がわかります。それによると、旧暦1月14日の夕七つ半(午後4時半頃)に始まり、各家が御札や御守を持ち寄り竹を建てて燃やします。そしてお餅も。子供たちの書初は小竹に結びつけますが、やはり高く燃え上がることが良いとされたようです。

そもそも「とんど」とは、全国各地で行われる正月の火祭行事で、呼び方も意味合いも様々なようですが、正月の神送りや正月飾りの処理として考えられているものが多いようです。

廃れていく行事や風習が多いなかで変わらぬ続いてきたとんど。この風景はこれから先も続いていくのでしょうか。

## Living Information 暮らしの 情報

安芸高田市 ☎42-2111(代)  
<FAX>

総務部・企画振興部……42-4376  
市民部……42-2130  
福祉保健部……42-2130  
産業振興部……42-1003  
建設部……47-1206  
教育委員会……42-4396  
議会事務局……47-0250  
消防本部・消防署……47-1191

八千代支所……☎52-2111  
美土里支所……☎54-0311  
高宮支所……☎57-0311  
甲田支所……☎45-4111  
向原支所……☎46-3111

催し

第31回青少年の声を聞く会

向原支所  
☎46-3111

向原こぼと園・向原小学校・向原中学校・向原高校の児童、生徒による意見発表及び活動発表を行います。

ぜひ子どもたちの声に耳を傾けてください。

日時平成29年1月21日(土)

13時~16時

場所向原生涯学習センターみらい

主催青少年育成安芸高田市民会議  
向原町支部



安芸高田市消防出初式

危機管理課

☎42-5625

日時平成29年1月8日(日)

午前9時30分開式

場所安芸高田消防ヘリポート

(荒天時:吉田運動公園アリーナ)  
概要分列行進、辞令交付、表彰、規

律訓練展示、一斉放水。  
市消防の勇姿をご覧ください。  
たくさんの方のご参観をお待ちしています。



映画「海よりもまだ深く」上映会  
生涯学習課

☎42-0054

「海街diary」[そして父になる]の是枝裕和監督が、阿部寛と組み、大人になりきれない男と年老いた母を中心に、夢見ていた未来とは違う現在を生きる家族の姿をつづった人間ドラマ。

日時平成29年2月19日(日)

14時上映 13時30分開場

場所クリスタルアージュ

鑑賞料(自由席)※3歳以上

1,000円(当日:1,200円)  
チケット販売日1月5日(木)9時

募集

自衛官募集〜平和を仕事にする〜  
自衛隊可部募集案内所  
☎082-1815-13980

【防衛大学校学生一般(後期)】  
資格高卒(見込含む) 21歳未満  
受付期間

平成29年1月21日(土)~27日(金)  
試験日

一次:平成29年2月18日(土)  
合格発表:平成29年3月3日  
二次:平成29年3月10日(金)  
最終発表:平成29年3月17日

【自衛官候補生】  
資格18歳以上27歳未満



『海よりもまだ深く』  
(出演 阿部 寛、真木よう子ほか)

(C)2016 フジテレビジョン バンダイビジュアル AOI Pro. ギャガ

から各文化センターで販売



**受付期間**

年間を通じて受付しております。詳細はお問い合わせください。※待遇、給与等の詳しい内容につきましてはホームページをご覧ください。なるか、自衛隊可部募集案内所にお問い合わせください。

広島地本 検索

**お知らせ**

**公用車を売却します**  
財産管理課  
☎42-5613

市は、ヤフー株式会社が提供するインターネット公売システムを利用して、市が所有する公用車を一般競争入札により売却します。



出品車両

詳しくは、市ホームページ及びヤフーオークションホームページをご覧ください。

- 山崎俊夫 様 (愛知県)
- 植村真次 様 (群馬県)
- 森岡泰裕 様 (神奈川県)
- 出口勝之 様 (広島県)
- 西平豊 様 (神奈川県)
- 野納敏展 様 (東京都)
- 森増謙 様 (広島県)
- 浅枝博文 様 (愛知県)
- 山科佳昭 様 (愛知県)
- 船生雅子 様 (東京都)
- 立山省吾 様 (広島県)
- 三上映徹 様 (広島県)
- 小竹俊郎 様 (兵庫県)
- 中畝将博 様 (広島県)
- 山本幸次郎 様 (東京都)
- 匿名希望 (124名)

**ハローワーク安芸高田の求人求職状況(10月分)**

月刊有効求職者数 438人  
月刊有効求人人数 654人  
月刊有効求人倍率 1.49倍

お仕事のご相談・求人募集はハローワークをご利用ください。

☎42-0605  
☎42-0224

**お詫びと訂正**

広報あきたかた12月号29ページに誤りがありました。申し訳ありませんでした。お詫びするとともに、訂正致します。

(誤) 西部畜産事務所 ☎082-4231-2441  
(正) 西部畜産事務所 ☎082-4231-2441

**およろこび**

- |   |  |   |
|---|--|---|
| <p>吉田町</p> <p>宗下 煌祈 (むねしたこうき・男)</p> <p>重信 恵叶 (しげのぶけいと・男)</p> <p>藤森 柁弥 (ふじもりしゆうや・男)</p> <p>沖野 時政 (おきのときまさ・男)</p> <p>山田 杏菜 (やまだあんな・女)</p> | <p>八千代町</p> <p>橋川 陽輝 (はしかわひびき・男)</p> <p>美土里町</p> <p>中尾 英明 (なかおひであき・男)</p> <p>高宮町</p> <p>佐竹 彩寧 (さたけあやね・女)</p> | <p>甲田町</p> <p>山崎 千宏 (やまさきちひろ・男)</p> <p>山根 大芽 (やまねたいが・男)</p> <p>澁谷 柁翔 (しぶたにしゆうと・男)</p> <p style="text-align: right;">敬称略</p> |
|---|--|---|

**おくやみ**

- |   |  |   |
|---|--|---|
| <p>吉田町</p> <p>[吉田] 山本 久嗣 (77歳)</p> <p>[吉田] 渡邊 幸雄 (86歳)</p> <p>[吉田] 榎 アキミ (93歳)</p> <p>[吉田] 花岡 昭稔 (85歳)</p> <p>[福原] 川村トヨ子 (81歳)</p> <p>[下入江] 増田トクエ (88歳)</p> <p>[上入江] 藤城 ミツエ (95歳)</p> <p>[国司] 原子 正則 (69歳)</p> <p>[常楽寺] 西山 清子 (73歳)</p> <p>[相合] 渡 眞須美 (90歳)</p> <p>[竹原] 岡本 輝雄 (83歳)</p> <p>八千代町</p> <p>[佐々井] 中川 重男 (87歳)</p> <p>[佐々井] 若林 圓 (78歳)</p> | <p>[下根] 宇品 トシミ (85歳)</p> <p>[勝田] 浅枝 スズエ (87歳)</p> <p>[上根] 末本 昭 (74歳)</p> <p>美土里町</p> <p>[本郷] 師岡 アサ子 (98歳)</p> <p>[本郷] 新出 タカ子 (91歳)</p> <p>[桑田] 折田 ヨシエ (97歳)</p> <p>高宮町</p> <p>[佐々部] 香川 正道 (92歳)</p> <p>[佐々部] 坂谷 久之 (87歳)</p> <p>[川根] 小田 頼子 (98歳)</p> <p>[川根] 片山 利和 (66歳)</p> <p>[羽佐竹] 岩倉 末子 (91歳)</p> <p>[来女木] 沖野 清 (96歳)</p> <p>[船木] 田中 由紀子 (63歳)</p> | <p>[原田] 黒田 エミコ (80歳)</p> <p>甲田町</p> <p>[下小原] 木原 耕次 (87歳)</p> <p>[下小原] 川崎 千重子 (87歳)</p> <p>[下小原] 宮廻 利雄 (66歳)</p> <p>[高田原] 中村 秀代 (84歳)</p> <p>[高田原] 久保 キヨミ (96歳)</p> <p>[上小原] 佐藤 昭三 (88歳)</p> <p>向原町</p> <p>[坂] 小島 コスエ (88歳)</p> <p>[坂] 平野 ヒサエ (91歳)</p> <p>[坂] 有木 渉 (68歳)</p> <p>[長田] 松田 ハツコ (95歳)</p> <p style="text-align: right;">敬称略</p> |
|---|--|---|

※このおよろこびとおくやみは届出により掲載を希望された方のみです。市外で届けられた方や確認が取れていない方が名前の掲載を希望される場合は、政策企画課☎42-5627までご連絡ください。

(平成29年1月16日より掲載して

ます)

【出品物】 公用車 1台

※変更する場合があります。

【参加申込期間】

平成29年1月16日(月)～2月3日(金)

【入札期間】

平成29年2月17日(金)～2月23日(木)

【求職者の皆様へ】

「広島県北部・島根県南部地域緊急合同就職面接会」

【参加方法】

受付の混雑を避けるため、事前に左記のハローワークで申し込みをしていただくようご協力をお願いします。

【お問い合せ先】

ハローワーク安芸高田

【日時】 平成29年1月20日(金)

13時30分～16時

【場所】 グランラセーレ三次

三次市十日市南一丁目5-5

ハローワーク三次・安芸高田・庄

原及び島根県雲南・川本の管轄する

企業の参加(約60社)を予定して

います。

【参加方法】

受付の混雑を避けるため、事前に

左記のハローワークで申し込みをして

いただくようご協力をお願いします。

【お問い合せ先】

ハローワーク安芸高田

安芸高田市吉田町吉田1814-5

☎42-0605

※駐車場に限りがあるため、できる

だけ公共交通機関をご利用のうえ

ご来場ください。

※参加事業所は12月下旬に決定する

予定です。

【寄附者】

安芸高田市ふるさと応援

寄附金をいただきました

財政課

☎42-5623

本当にありがとうございます。

- |   |   |
|---|---|
| <p>須田悠起子 様 (大阪府)</p> <p>大川和美 様 (埼玉県)</p> <p>吉野努 様 (東京都)</p> <p>青木茂之 様 (東京都)</p> <p>土屋浩幸 様 (神奈川県)</p> <p>上田宗行 様 (東京都)</p> <p>松井岳子 様 (東京都)</p> <p>内藤亨 様 (東京都)</p> <p>川崎直子 様 (東京都)</p> <p>杉浦敏秋 様 (静岡県)</p> <p>藤澤惇平 様 (東京都)</p> <p>岸堯之 様 (山口県)</p> <p>太井健作 様 (大阪府)</p> <p>泉篤志 様 (兵庫県)</p> <p>竹内恵子 様 (大阪府)</p> <p>垣内まどか 様 (東京都)</p> <p>山口穂積 様 (大阪府)</p> <p>大川内幸代 様 (愛知県)</p> | <p>小村隆洋 様 (和歌山県)</p> <p>秋山良郎 様 (愛媛県)</p> <p>下村博造 様 (大阪府)</p> <p>直島弘子 様 (大阪府)</p> <p>内田ケイ子 様 (東京都)</p> <p>山本学 様 (大阪府)</p> <p>住田和広 様 (岡山県)</p> <p>佐藤匠 様 (東京都)</p> <p>金山みづほ 様 (愛知県)</p> <p>大矢善一郎 様 (東京都)</p> <p>岩本英二 様 (東京都)</p> <p>片野峻敏 様 (北海道)</p> <p>門倉広樹 様 (東京都)</p> <p>長谷藤作美 様 (広島県)</p> <p>吉川映子 様 (千葉県)</p> <p>林雅之 様 (広島県)</p> <p>浅野絵美 様 (東京都)</p> <p>石坂篤 様 (北海道)</p> <p>山吉貴文 様 (広島県)</p> <p>治山高広 様 (東京都)</p> <p>濱崎幸司 様 (長崎県)</p> <p>小林信也 様 (東京都)</p> <p>川口恵 様 (神奈川県)</p> <p>池澤伸 様 (神奈川県)</p> <p>東哲也 様 (東京都)</p> <p>林寅権 様 (大阪府)</p> <p>福井浩憲 様 (兵庫県)</p> <p>鈴木隆 様 (京都府)</p> <p>亀井浩 様 (大阪府)</p> <p>内田雅隆 様 (広島県)</p> <p>進士翔 様 (東京都)</p> |
|---|---|

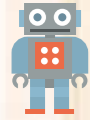

# 集まれ！ 安芸高田の アイドル

撮影会についての詳細は裏表紙をご覧ください。



## 1月の相談

相談会名	相談内容	日にち	時間	場所	予約及びお問い合わせ先	
巡回無料弁護士相談会 <small>注) 相談時間はお1人30分までです 注) 相談回数は同じ相談では1回に限ります 注) 訴訟中の相談で弁護士に利害関係がある場合は、相談をお断りすることがあります</small>	弁護士が無料でさまざまな相談をお受けします	12日(木)	13:00~16:00	吉田人権会館	予約は12月22日(木)より受付 吉田人権会館 ☎42-2826	
		26日(木)	13:00~16:00	向原支所	予約は1月12日(木)より受付 向原支所 ☎46-3111	
行政相談	行政相談委員が行政に関する困りごとや意見などお受けします	八千代会場	16日(月)	13:00~15:00	八千代人権福祉センター	総務課 ☎42-5611
		高宮会場	21日(土)	10:00~15:00	たかみや人権会館	
		向原会場	10日(火)	10:00~15:00	向原支所	
吉田会場	10日(火)	10:00~15:00	向原支所			
くらしの総合相談	国の機関へ苦情や意見・暮らしの心配事の相談などお受けします	19日(木)	10:00~15:00	吉田人権会館	吉田人権会館 ☎42-2826	
総合相談 高宮会場	さまざまな暮らしの心配事相談をお受けします	10日(火) 24日(火)	18:00~20:00	たかみや人権会館	予約は相談日の5日前まで たかみや人権会館 ☎57-1330	
年金・労働 無料相談会	年金・労働のお悩み、障害年金請求の記入方法などに社会保険労務士がお答えします	25日(水)	13:00~15:45	ゆめタウン吉田店 2F 文化教室	広島県社会保険労務士会 三次支部 道沖祐子 社労士事務所 ☎52-3555	
生活困窮者相談	生活保護など生活困窮に対する相談をお受けします	平日	8:30~17:15	電話・窓口相談	社会福祉課 ☎42-5615	
障害者相談	障害者やその家族の方などのお悩みをお受けします	平日	8:30~17:30	電話・窓口相談	障害者基幹相談支援センター ☎47-1080	
		平日	8:30~17:00	電話・窓口相談	清風会つぼみ ☎47-2092	
		平日	9:00~18:00	電話・窓口相談	相談支援事業所もやい ☎45-2320	
高齢者相談	高齢者に関する相談をお受けします	平日	8:30~17:30	電話・窓口相談	地域包括支援センター ☎47-1132	
消費生活相談	悪質な商取引に関する消費者相談をお受けします	水・金	9:30~12:00 13:00~16:30	電話・窓口相談	消費生活相談室 ☎42-1143	
県民相談	離婚・相続・近隣トラブル、交通事故などの相談をお受けします	平日	9:00~17:00	電話・窓口相談	広島県生活センター ☎082-223-8811	
お太助フォン相談	お太助フォンに関する相談をお受けします	平日	9:30~18:00	電話・窓口相談	CBBS(中国ブロードバンドサービス株式会社) ☎45-7017 ★お太助フォンからは99-5510	
広島県小児救急医療 電話相談	子どもの急な病気について休日や夜間にアドバイスが受けられます	平日	19:00~翌8:00	電話相談	☎局番なしの#8000 (携帯電話からも利用可)	

### 1月の休日・夜間の救急医療

#### ■高田地区休日夜間救急診療所

吉田総合病院(吉田町)

平日 17:00~翌朝 8:30

日・祝日(1/1~1/3・1/9) 8:30~翌 8:30

【内科・外科】☎42-0636

※都合により変更になる場合があります。出かける前に医療機関へお問い合わせください。

### 1月の納税

市県民税 4期

国民健康保険税 7期

納期限: 1月31日(火)

### 夜間納付窓口

開設日

1月26日(木)  
(17:15~19:00)

開設場所

税務課  
(本庁第1庁舎1階)